

## Acta de informe de gestión

### FORMATO ÚNICO ACTA DE INFORME DE GESTIÓN (Ley 951 de marzo 31 de 2005)

#### 1. DATOS GENERALES

- a) NOMBRE DEL FUNCIONARIO RESPONSABLE QUE ENTREGA: Javier Eduardo Guzmán Silva
- b) CARGO: Presidente (E)
- c) ENTIDAD (RAZON SOCIAL): Administradora Colombiana de Pensiones - Colpensiones
- d) CIUDAD Y FECHA: Bogotá D.C., diciembre de 2022
- e) FECHA DE INICIO DE LA GESTION: 06 de agosto de 2022
- f) CONDICION DE LA PRESENTACION: finalización encargo
- g) FECHA DE RETIRO: 30 de noviembre de 2022

#### 2. INFORME RESUMIDO O EJECUTIVO DE LA GESTIÓN

Este punto tiene como objetivo presentar un resumen de la gestión realizada desde el 6 de agosto hasta el 30 de noviembre de 2022, el cual resalta los avances logrados, derivados de la implementación de las diferentes medidas ejecutadas por la Entidad en la administración del Régimen de Prima Media (RPM) y los Beneficios Económicos Periódicos (BEPS).

Se continuó con el proceso de fortalecimiento de la transformación digital al servicio de los ciudadanos, a través de la sede electrónica y trámites en línea en nuestra página web con navegación gratuita sin consumo de datos. Durante la vigencia, a corte del 30 de noviembre, se han realizado más de 8 millones de trámites por los ciudadanos.

En este mismo sentido, al corte se han realizado más de 54 mil afiliaciones electrónicas al RPM y se han realizado más de 82 mil solicitudes efectivas de traslado de régimen electrónico.

Así mismo, a noviembre, se han recibido más de 27 mil solicitudes electrónicas de tramites de pensión de vejez tiempos privados, más 4.700 de vejez de tiempos públicos y más 3.500 solicitudes electrónicas para el trámite de auxilio funerario.

De otro lado, a través de la aplicación móvil Colpensiones, se puede hoy en día consultar la Historia Laboral, descargar certificados de afiliación, pensionados, vinculados BEPS, así como también, consultar estados de trámites de afiliación, de PQRS y de reconocimientos de pensión. Al corte de noviembre, se han realizado más de 67 mil descargas de la App Colpensiones facilitándole al ciudadano los trámites y servicios.

## Acta de informe de gestión

Frente a las acciones de bienestar del adulto mayor, en torno a la Silver Economía y generación de bienestar y calidad de vida para personas mayores, se destaca la realización de Silverexpo Bogotá, la celebración de día de pensionado y Beneficiarios BEPS en el mes de agosto y el circuito de la Ciudad Silver durante el mes de noviembre en diferentes regiones como Barranquilla, Medellín y Cali, acciones donde se impactaron más de 21.000 personas mayores, familias y cuidadores, 200 marcas, 87 emprendimientos silver, 132 actividades académicas y 73 actos culturales.

Así mismo, se logró la implementación del Pacto de Cajas de Compensación del Ministerio de Trabajo desarrollando un calendario de actividades con 7 cajas a nivel nacional impactando a más de 748.797 ciudadanos en 45 actividades a las que asistieron más de 2.600 pensionados.

En cuanto a la gestión y fortalecimiento de la protección para la vejez, es importante señalar que al corte de este informe:

- Se cuenta con más de 92 mil nuevos pensionados en el Régimen de Prima Media.
- Hoy Colpensiones cuenta con más de millón y medio de pensionados, de los cuales el 96,7% se encuentran bancarizados.
- En cuanto a los traslados de los fondos de pensiones, se han recibido alrededor de 94 mil traslados durante el año.
- Se continúa con el fortalecimiento de la defensa judicial del Régimen de Prima Media, se cuenta con una tasa de éxito de procesos judiciales a favor de Colpensiones del 37,9%.
- Durante la vigencia se han otorgado alrededor de 5.660 anualidades vitalicias a los ciudadanos que no cuentan con protección para su vejez, a través del programa BEPS.
- Cumpliendo con los Acuerdos de Paz, en el último año se han vinculado 103.534 nuevos ciudadanos del sector rural al programa BEPS, de los cuales 18.713 personas pertenecen a los municipios PDET.

En relación a los logros financieros, Colpensiones como Administradora, registró al 30 de noviembre de 2022, una utilidad de \$398.821 millones de los cuales, con sujeción al comportamiento de ingresos y gastos del último bimestre, los excedentes de la vigencia serán destinados al fortalecimiento del Fondo de Vejez, de acuerdo con lo establecido en el Decreto Ley 4121 de 2011.

Por último, se continuó con el fortalecimiento de talento humano de la entidad a través de la certificación de Sello ORO, en donde la entidad, continuó el proceso de certificación, la cual le fue concedida a Colpensiones tras culminarse de forma exitosa la auditoría externa, con un resultado fue sobresaliente 98,16% de cumplimiento en los ítems revisados y auditados.

## Acta de informe de gestión

Adicionalmente se obtuvo el reconocimiento PIONERAS ELSA: Reconocimiento por parte de GenderLab, (empresa que, con el apoyo del Banco Interamericano de Desarrollo, se encarga de construir capacidades en las organizaciones para cerrar brechas de género en el trabajo, poniendo la innovación y la tecnología al servicio de la igualdad) a Colpensiones como una de las Empresas” PIONERAS ELSA” (Espacios Libres de Acoso) en COLOMBIA.

### 3. SITUACIÓN DE LOS RECURSOS

#### 3.1 RECURSOS FINANCIEROS

Los estados financieros al 31 de diciembre de 2021 de la Administradora Colombiana de Pensiones, Fondos de Reservas Pensionales de Vejez, Invalidez y Sobrevivientes, y Fondo de Beneficios Económicos Periódicos fueron presentados y aprobados por los miembros del órgano directivo en sesión celebrada el 30 de marzo de 2022.

Los estados financieros se encuentran publicados en la Página Web de Colpensiones, de acuerdo con lo establecido en la Resolución 182 del 19 de mayo de 2017 de la Contaduría General de la Nación en la siguiente ruta:

[https://www.colpensiones.gov.co/Documentos/informacion\\_financiera](https://www.colpensiones.gov.co/Documentos/informacion_financiera)

Adicionalmente, como resultado de la auditoría adelantada por la Contraloría General de la República a los estados financieros al 31 de diciembre de 2020, el ente de control emitió su opinión sin salvedades sobre los estados financieros de la Administradora y Fondo BEPS, y opinión con salvedades para los Fondos de Vejez, Invalidez y Sobrevivientes.

#### a. Situación Financiera a 30 de noviembre de 2022

De acuerdo con los plazos establecidos por la Contaduría General de la Nación, los últimos reportes contables transmitidos a través del CHIP corresponden al tercer trimestre de 2022. Los resultados contables y demás información de convergencia, se reporta a la Contaduría General de la Nación dentro del término definido en la Resolución 706 de 2016.

El 12 de diciembre de 2022, se transmitieron a la Superintendencia Financiera de Colombia los saldos homologados a nivel del catálogo único de información financiera – CUIF para el corte 30 de noviembre de 2022.

La situación financiera de la Administradora, Fondos de Reservas Pensionales de Vejez, Invalidez y Sobrevivientes, y Fondo de Beneficios Económicos Periódicos al 30 de noviembre de 2022, se detalla a continuación:

## Acta de informe de gestión

### ADMINISTRADORA DE PENSIONES

La información reportada en los estados financieros de la Administradora Colombiana de Pensiones – Colpensiones corresponde a la administración tanto del Régimen de Prima Media con Prestación Definida – RPM como del Servicio Social Complementario de Beneficios Económicos Periódicos – BEPS.

### Estado de Resultados

**Ingresos:** Los ingresos de la Administradora Colombiana de Pensiones a 30 de noviembre de 2022 fueron de \$1.367.741 millones aumentando un 28% frente a los \$1.067.425 millones de noviembre de 2021. Los ingresos de la Administradora están constituidos por los siguientes conceptos:

Clase	nov-21	nov-22	Variación	
			%	\$
<b>INGRESOS</b>	<b>1.067.425</b>	<b>1.367.741</b>	<b>28%</b>	<b>300.316</b>
Transferencias Mintrabajo - Funcionamiento BEPS	45.511	68.637	51%	23.126
Operacionales – comisión administración RPM, conmutaciones, nóminas, libranzas, rendimientos	954.736	1.193.527	25%	238.791
Recuperación provisiones – bienes y servicios, costas, saro.	67.178	105.577	57%	38.399

Tabla 1 Fuente: Dirección Financiera – SAP. Valores en millones de \$

**Gastos:** Los gastos de la Administradora Colombiana de Pensiones al 30 de noviembre del 2022 ascendieron a \$968.920 millones, registrando un incremento de \$124.810 millones equivalente al 15% frente a los \$844.110 de noviembre de 2021.

A continuación, se detalla la composición de los gastos:

Clase	nov-21	nov-22	Variación	
			%	\$
<b>GASTOS</b>	<b>844.110</b>	<b>968.920</b>	<b>15%</b>	<b>124.810</b>
De administración y operación – personal planta y misión, arrendamientos, procesamiento de información, servicios	567.009	623.574	10%	56.565
Depreciaciones, provisiones, deterioro	167.296	194.995	17%	27.699
Transferencias – reintegro funcionamiento BEPS	2.865	2.057	-28%	-808
Otros gastos – operador financiero, reciprocidad, comisión pago nómina pensionados, gastos financieros	106.940	148.294	39%	41.354
<b>RESULTADO DEL EJERCICIO</b>	<b>223.315</b>	<b>398.821</b>	<b>79%</b>	<b>175.506</b>

Tabla 2 Fuente: Dirección Financiera – SAP. Valores en millones de \$

### Estado de Situación Financiera

## Acta de informe de gestión

**Activo:** El activo de la Administradora Colombiana de Pensiones - Colpensiones al 30 de noviembre del 2022 asciende a \$1.153.704 millones, registrando un incremento de \$67.665 millones equivalente al 6% respecto a los \$1.086.039 millones registrados a noviembre de 2021. A continuación, se detalla la composición de los Activos de la Administradora:

Clase	nov-21	nov-22	Variación	
			%	\$
<b>ACTIVO</b>	<b>1.086.039</b>	<b>1.153.704</b>	<b>6%</b>	<b>67.665</b>
Efectivo y disponible en bancos	78.837	83.259	6%	4.422
Inversiones e instrumentos derivados	726.929	774.357	7%	47.428
Cuentas por cobrar	728	8.237	1031%	7.509
Propiedades, planta y equipo	4.182	3.352	-20%	-830
Otros activos - seguros, inversiones en fiducia, anticipos, intangibles	275.363	284.499	3%	9.136

Tabla 3 Fuente: Dirección Financiera – SAP. Valores en millones de \$

**Pasivo:** Las obligaciones de la Administradora al 30 de noviembre del 2022 ascienden a \$531.445 millones, frente a los \$493.632 millones registrados a noviembre de 2021, y corresponde a un incremento del 8% equivalente a \$37.813 millones.

A continuación, se detalla la composición del Pasivo:

Clase	nov-21	nov-22	Variación	
			%	\$
<b>PASIVO</b>	<b>493.632</b>	<b>531.445</b>	<b>8%</b>	<b>37.813</b>
Cuentas por pagar - bienes y servicios, descuentos nómina, y seguridad social, impuestos	28.628	29.442	3%	814
Beneficios a los empleados - nómina, cesantías, vacaciones, primas	34.571	39.189	13%	4.618
Provisiones – costas procesales, bienes y servicios, saro	403.445	427.449	6%	24.004
Otros pasivos – conmutación pensional, ingreso recibido por anticipado BEPS	26.988	35.365	31%	8.377

Tabla 4 Fuente: Dirección Financiera – SAP. Valores en millones de \$

**Patrimonio de las entidades de gobierno:** Está compuesto por los bienes y derechos de la entidad menos las obligaciones a su cargo, el saldo del patrimonio está directamente impactado por los resultados acumulados de vigencias anteriores y el resultado de la vigencia actual. El saldo del patrimonio asciende a \$622.259 millones aumentando en \$29.852 millones con relación a los \$592.407 millones registrados al 30 de noviembre de 2021.

### FONDO DE RESERVA PENSIONAL DE VEJEZ

El Fondo de Reservas Pensionales de Vejez administrado por Colpensiones, refleja las operaciones del fondo común de naturaleza pública del Régimen Solidario de Prima Media con Prestación Definida, relativas con la administración de recursos de los aportes de los afiliados y los rendimientos que generen las inversiones; así como, el reconocimiento y pago de las prestaciones económicas.

## Acta de informe de gestión

### Estado de Resultados

**Ingresos:** Los ingresos del Fondo de Vejez presentan un incremento del 89% frente al mismo periodo del año anterior, principalmente por la valoración en los títulos de deuda y los rendimientos bancarios de las cuentas del fondo. A continuación, se detalla la composición del Ingreso:

Clase	nov-21	nov-22	Variación	
			%	\$
<b>INGRESOS</b>	<b>476.252</b>	<b>899.939</b>	<b>89%</b>	<b>423.687</b>
Otros ingresos – rendimientos financieros, costo financiero recaudo y nómina de pensionados, valoración inversiones, recuperación deterioro	476.252	899.939	89%	423.687

Tabla 5 Fuente: Dirección Financiera – SAP. Valores en millones de \$

**Gastos:** A 30 de noviembre de 2022 el Fondo de Vejez registra gastos por \$808.550 millones, presentan un incremento de \$307.078 millones respecto al mismo periodo del año anterior, principalmente en el deterioro de las cuentas por cobrar. A continuación, se detalla la composición del Gasto:

Clase	nov-21	nov-22	Variación	
			%	\$
<b>GASTOS</b>	<b>501.472</b>	<b>808.550</b>	<b>61%</b>	<b>307.078</b>
Deterioro, depreciaciones, amortización, provisiones	348	191.061	54803%	190.713
Otros gastos – pérdida valoración inversiones, rendimientos devolución Aportes AFP	501.124	617.489	23%	116.365
<b>RESULTADO DEL EJERCICIO</b>	<b>(25.220)</b>	<b>91.389</b>	<b>-462%</b>	<b>116.609</b>

Tabla 6 Fuente: Dirección Financiera – SAP. Valores en millones de \$

### Estado de Situación Financiera

**Activo:** El valor del activo del Fondo de Reserva Pensional de Vejez a 30 de noviembre de 2022 ascendía a \$12.214.783 millones, y se encontraba constituido por los siguientes conceptos:

Clase	nov-21	nov-22	Variación	
			%	\$
<b>ACTIVO</b>	<b>13.538.347</b>	<b>12.214.783</b>	<b>-10%</b>	<b>(1.323.564)</b>
Efectivo y disponible en bancos	4.395.911	3.434.721	-22%	(961.190)
Cuentas por cobrar – cuotas partes, bonos y títulos pensionales, saro	5.224.728	6.005.610	15%	780.882
Inventarios – daciones en pago	16.339	16.686	2%	347

## Acta de informe de gestión

Clase	nov-21	nov-22	Variación	
			%	\$
Otros activos – inversiones en fiducia, embargos judiciales	3.901.369	2.757.766	-29%	(1.143.603)

Tabla 7 Fuente: Dirección Financiera – SAP. Valores en millones de \$

**Pasivo:** El saldo del pasivo del Fondo de Pensiones de Vejez a 30 de noviembre de 2022 fue de \$2.200.212 millones, y está representado en obligaciones de los fondos de reservas de pensiones (nómina por pagar, reintegros, auxilios funerarios), así como por los valores estimados de las obligaciones originadas por litigios y demandas probables en contra del Fondo.

Clase	nov-21	nov-22	Variación	
			%	\$
<b>PASIVO</b>	<b>2.732.149</b>	<b>2.200.212</b>	<b>-19%</b>	<b>(531.937)</b>
Cuentas por pagar – nómina por pagar, comisión administradora, reintegros	1.115.760	1.155.486	4%	39.726
Provisiones – demandas	1.338.129	1.042.277	-22%	(295.852)
Otros pasivos	278.260	2.449	-99%	(275.811)

Tabla 8 Fuente: Dirección Financiera – SAP. Valores en millones de \$

**Patrimonio:** El saldo del patrimonio del Fondo de Pensiones de Vejez a 30 de noviembre de 2022 es de \$10.014.571 millones, y se encuentra constituido por el capital fiscal, el capital de los fondos de reserva pensional y el resultado del ejercicio.

### FONDO DE RESERVA PENSIONAL DE INVALIDEZ

El Fondo de Reservas Pensionales de Invalidez administrado por Colpensiones, refleja las operaciones del fondo común de naturaleza pública del Régimen Solidario de Prima Media con Prestación Definida, relativas con la administración de recursos de los aportes de los afiliados y los rendimientos que genere el efectivo, así como el reconocimiento y pago de las prestaciones económicas.

#### Estado de Resultados

**Ingresos:** A 30 de noviembre de 2022 el Fondo de Pensiones de Invalidez registra ingresos por \$4.045 millones, constituidos por rendimientos generados en las cuentas bancarias del Fondo por \$2.406 millones, costo financiero de la nómina de pensionados y del recaudo por \$1.639 millones.

Clase	nov-21	nov-22	Variación	
			%	\$
<b>INGRESOS</b>	<b>871</b>	<b>4.045</b>	<b>364%</b>	<b>3.174</b>
Otros ingresos - rendimientos financieros, costo financiero nómina de pensionados	871	4.045	364%	3.174



## Acta de informe de gestión

Tabla 9 Fuente: Dirección Financiera – SAP. Valores en millones de \$

**Gastos:** A 30 de noviembre de 2022 el Fondo de Invalidez registra gastos por \$3.195 millones. Respecto a noviembre de 2021, presenta un incremento de \$3.093 millones, por el registro de la actualización del deterioro de las cuentas por cobrar. A continuación, se detalla la composición del gasto:

Clase	nov-21	nov-22	Variación	
			%	\$
<b>GASTOS</b>	<b>102</b>	<b>3.195</b>	<b>3032%</b>	<b>3.093</b>
Deterioro, depreciaciones, amortización, provisiones	-	3.042	100%	3.042
Otros gastos – pérdida en baja de cuentas por cobrar, rendimientos devolución Aportes AFP, diversos	102	153	50%	51
<b>RESULTADO DEL EJERCICIO</b>	<b>769</b>	<b>850</b>	<b>11%</b>	<b>81</b>

Tabla 10 Fuente: Dirección Financiera – SAP. Valores en millones de \$

### Estado de Situación Financiera

**Activo:** El valor del activo del Fondo de Reserva Pensional de Invalidez a 30 de noviembre de 2022 ascendía a \$102.901 millones, y estaba conformado por:

Clase	nov-21	nov-22	Variación	
			%	\$
<b>ACTIVO</b>	<b>168.397</b>	<b>102.901</b>	<b>-39%</b>	<b>(65.496)</b>
Efectivo y disponible en bancos	87.465	24.043	-73%	(63.422)
Cuentas por cobrar – cuotas partes, cuotas partes bonos	53.888	53.688	0%	(200)
Otros activos – embargos judiciales	27.044	25.170	-7%	(1.874)

Tabla 11 Fuente: Dirección Financiera – SAP. Valores en millones de \$

**Pasivo:** El saldo del pasivo del Fondo de Pensiones de Invalidez a 30 de noviembre de 2022 fue de \$55.681 millones, y está representado en obligaciones de los fondos de reservas de pensiones (nómina por pagar, reintegros, auxilios funerarios), así como por los valores estimados de las obligaciones originadas por litigios y demandas probables en contra del Fondo.

Clase	nov-21	nov-22	Variación	
			%	\$
<b>PASIVO</b>	<b>60.903</b>	<b>55.681</b>	<b>-9%</b>	<b>(5.222)</b>
Cuentas por pagar - nómina por pagar, reintegros, embargos	5.622	2.213	-61%	(3.409)
Provisiones – demandas	55.279	53.248	-4%	(2.031)



## Acta de informe de gestión

Otros pasivos	2	220	10900%	218
---------------	---	-----	--------	-----

Tabla 12 Fuente: Dirección Financiera – SAP. Valores en millones de \$

**Patrimonio:** El saldo del patrimonio a 30 de noviembre de 2022 es de \$47.220 millones, y se encuentra constituido por el capital fiscal, el capital de los fondos de reserva pensional y el resultado del ejercicio.

### FONDO DE RESERVA PENSIONAL DE SOBREVIVIENTES

El Fondo de Reservas Pensionales de Sobrevivientes administrado por Colpensiones, refleja las operaciones del fondo común de naturaleza pública del Régimen Solidario de Prima Media con Prestación Definida, relativas con la administración de recursos de los aportes de los afiliados y los rendimientos que generen las inversiones, así como el reconocimiento y pago de las prestaciones económicas.

#### Estado de Resultados

**Ingresos:** A 30 de noviembre de 2022 el Fondo de Pensiones de Sobrevivientes registra ingresos por \$5.907 millones, constituidos por ingresos provenientes principalmente por rendimientos sobre depósitos en instituciones financieras por \$3.394 millones y costo financiero de la nómina de pensionados y del recaudo por \$2.513 millones.

Clase	nov-21	nov-22	Variación	
			%	\$
<b>INGRESOS</b>	<b>1.275</b>	<b>5.907</b>	<b>363%</b>	<b>4.632</b>
Otros ingresos - rendimientos financieros, recuperación provisiones	1.275	5.907	363%	4.632

Tabla 13 Fuente: Dirección Financiera – SAP. Valores en millones de \$

**Gastos:** A 30 de noviembre de 2022 el Fondo de Pensiones de Sobrevivientes registra gastos por \$8.701 millones. Respecto a noviembre de 2021, presenta un incremento de \$8.429 millones, por el registro de la actualización del deterioro de cuentas por cobrar. A continuación, se detalla la composición del Gasto:

Clase	nov-21	nov-22	Variación	
			%	\$
<b>GASTOS</b>	<b>272</b>	<b>8.701</b>	<b>3099%</b>	<b>8.429</b>
Deterioro, depreciaciones, amortización, provisiones	-	8.224	100%	8.224
Otros gastos – pérdida en baja de cuentas por cobrar, rendimientos devolución Aportes AFP, diversos	272	477	75%	205
<b>RESULTADO DEL EJERCICIO</b>	<b>1.003</b>	<b>(2.794)</b>	<b>-379%</b>	<b>(3.797)</b>

## Acta de informe de gestión

Tabla 14 Fuente: Dirección Financiera – SAP. Valores en millones de \$

### Estado de Situación Financiera

**Activo:** El valor del activo por \$274.955 millones del Fondo de Pensiones de Sobrevivientes a 30 de noviembre de 2022 estaba conformado por los siguientes conceptos:

Clase	nov-21	nov-22	Variación	
			%	\$
<b>ACTIVO</b>	<b>332.935</b>	<b>274.955</b>	<b>-17%</b>	<b>(57.980)</b>
Efectivo y disponible en bancos	117.807	34.191	-71%	(83.616)
Cuentas por cobrar – cuotas partes, cuotas partes bonos	117.630	150.981	28%	33.351
Otros activos – embargos judiciales	97.498	89.783	-8%	(7.715)

Tabla 15 Fuente: Dirección Financiera – SAP. Valores en millones de \$

**Pasivo:** El saldo del pasivo del Fondo de Pensiones de Sobrevivientes a 30 de noviembre de 2022 fue de \$236.530 millones, y está representado en obligaciones de los fondos de reservas de pensiones (nómina por pagar, reintegros, auxilios funerarios), así como por los valores estimados de las obligaciones originadas por litigios y demandas probables en contra del Fondo.

Clase	nov-21	nov-22	Variación	
			%	\$
<b>PASIVO</b>	<b>218.691</b>	<b>236.530</b>	<b>8%</b>	<b>17.839</b>
Cuentas por pagar - nómina por pagar, reintegros, bonos por pagar, otras	5.414	14.907	175%	9.493
Provisiones – demandas	213.277	221.259	4%	7.982
Otros pasivos	0	364	100%	364

Tabla 16 Fuente: Dirección Financiera – SAP. Valores en millones de \$

**Patrimonio:** El Fondo de Reservas Pensionales de Sobrevivientes al 30 de noviembre de 2022 presenta un patrimonio de \$38.425 millones, constituido en su totalidad por el patrimonio de las entidades de gobierno, así: capital fiscal, el capital de los fondos de reserva pensional y el resultado del ejercicio.

### FONDO DE BENEFICIOS ECONÓMICOS PERIÓDICOS – BEPS

El Decreto 604 de 2013 compilado en el Título 13 Capítulo 1 del Decreto 1833 de 2026 reglamentó el acceso y operación del Servicio Social Complementario de Beneficios Económicos Periódicos – BEPS, beneficios que se constituyen en un mecanismo individual, independiente, autónomo y voluntario de protección para la vejez que se ofrece como parte de los Servicios Sociales Complementarios y que se integra al Sistema de Protección a la Vejez, con el fin que las personas de escasos recursos que participen en este mecanismo, obtengan hasta su muerte un ingreso

## Acta de informe de gestión

periódico, personal e individual, modificado y adicionado por el Decreto 2983 del 20 de diciembre de 2013 para garantizar su operatividad y su adecuado funcionamiento.

### Estado de Situación Financiera

**Activo:** El valor del activo al 30 de noviembre de 2022 por \$377.159 millones presenta un incremento del 21% al compararlo con el mismo periodo del año 2021, por las variaciones registradas en las siguientes cuentas:

Clase	nov-21	nov-22	Variación	
			%	\$
<b>ACTIVO</b>	<b>312.872</b>	<b>377.159</b>	<b>21%</b>	<b>64.287</b>
Efectivo y disponible en bancos	65.747	122.621	87%	56.874
Inversiones – fiducia en títulos y bancos	247.125	254.538	3%	7.413

Tabla 17 Fuente: Dirección Financiera – SAP. Valores en millones de \$

**Pasivo:** Corresponde en su totalidad al valor de los ahorros identificados en cuentas individuales de los vinculados al sistema BEPS, teniendo en cuenta que al ser recursos de terceros se reconocen contablemente como recursos recibidos en administración. El incremento del saldo obedece principalmente a un mayor número de vinculados ahorradores del programa BEPS.

**Patrimonio:** De acuerdo con lo establecido en el Decreto Ley 4121 de 2011, los aportes del sistema de ahorro de Beneficios Económicos Periódicos no hacen parte del patrimonio de Colpensiones, recursos que se contabilizan como una obligación como recursos recibidos en administración.

### Estado de Resultados

**Ingresos:** En cumplimiento a lo establecido en el Decreto Ley 4121 de 2011, los aportes del sistema de ahorro de Beneficios Económicos Periódicos no hacen parte del patrimonio de Colpensiones y se contabilizan en forma independiente en el Fondo BEPS como una obligación, identificando los aportes de los vinculados en cuentas individuales como recursos recibidos en administración, y los rendimientos generados en la administración de estos recursos, se abonan en cada una de las cuentas individuales de los vinculados.

**Gastos:** Con relación a los gastos de administración del Fondo de Beneficios Económicos – BEPS, en concordancia con lo establecido en el Decreto 0604 de 2013 en su artículo 20 modificado por el artículo 6 del Decreto 2983 de 2013 compilado en el Título 13 Capítulo I del Decreto 1833 de 2016, el cual establece: *“Para garantizar la sostenibilidad del mecanismo BEPS, Colpensiones establecerá un régimen de administración del Servicio Social Complementario de Beneficios Económicos Periódicos (BEPS) cuyos costos serán cubiertos por el Presupuesto General de la Nación, previo concepto de la Comisión Intersectorial de Pensiones y Beneficios Económicos. Dichos costos deberán incluir los asociados a la administración de la anualidad vitalicia, en ningún caso estos costos serán asumidos por los beneficiarios del mecanismo”,* razón por la cual no se contabilizan gastos en el Fondo BEPS.

## Acta de informe de gestión

### 3.2 BIENES MUEBLES E INMUEBLES:

La Administradora Colombiana de Pensiones registra en la propiedad, planta y equipo al 30 de noviembre de 2022, los siguientes saldos:

Propiedad Planta y Equipo Administradora - Al 30 de noviembre de 2022					
Cuenta Activo	Descripción	Valor Adquisición.	Amortización acumulada	Deterioro acumulado	Valor contable
1605010100	Terrenos urbanos	514.765.680			514.765.680
1640020100	Edificaciones oficinas	915.972.213	(38.575.892)		877.396.321
1665010200	Equipo muebles y enseres de oficina y equipos	3.903.676.945	(2.731.673.864)	(12.268.210)	1.159.734.871
1665020200	Equipo, muebles y enseres oficina - Comunicación	1.325.684.883	(657.910.654)	(330.000)	667.444.229
1670020100	Equipo de Computación	1.460.413.485	(1.330.627.967)	(2.655.457)	127.130.061
1675020100	Vehículos	266.200.000	(260.553.332)		5.646.668
<b>Total</b>		<b>8.386.713.206</b>	<b>(5.019.341.709)</b>	<b>(15.253.667)</b>	<b>3.352.117.830</b>

Tabla 18 Fuente: Dirección de Bienes y Servicios – SAP. Valores en millones de \$

Los terrenos y el local registrados en los activos fijos de la Administradora Colombiana de Pensiones - Colpensiones, obedecen al Contrato de Comodato No. 407 de 2018 suscrito con el Ministerio del Trabajo, para el préstamo de uso de un espacio situado en el costado sur de los pisos 1 y 2 del bien inmueble denominado “Palacio Nacional” en la ciudad de Pereira, donde se desempeñan las actividades administrativas requeridas en el ejercicio de la misión institucional.

Adicionalmente, en cuentas de orden se registran los siguientes saldos de bienes registrados como propiedad, planta y equipo, con el fin de ejercer control administrativo:

Bienes muebles Colpensiones al 30 de noviembre de 2022		
Cuenta de Orden / Control	Descripción	Valor
8315100101	Muebles y enseres	2.814.482.125
8315100102	Equipo de Oficina	2.116.967.125
8315100103	Equipo de computo	706.365.604
<b>Total</b>		<b>5.637.814.854</b>

Tabla 19 Fuente: Dirección de Bienes y Servicios – SAP. Valores en millones de \$

De otra parte, el Fondo de Reserva de Vejez registra en la cuenta inventarios aquellos bien recibidos por Colpensiones o el ISS, hoy Liquidado, como dación en pago para saldar obligaciones por concepto de aportes al sistema general de seguridad social en pensiones, que resultan de los procesos concursales en que las empresas deudoras no tienen liquidez para asumir sus obligaciones, situación que es ordenada mediante acto administrativo expedido por el juez del concurso.

Al 30 de noviembre de 2022, el Fondo de Reserva Pensional de Vejez registra los siguientes valores:

## Acta de informe de gestión

Daciones en pago Fondo de Vejez al 30 de noviembre de 2022		
Cuenta Activo	Descripción	Saldo
1510032001	Inmuebles Colpensiones	4.102.204.710
1510032002	Inmuebles ISS	11.070.245.901
1510362001	Vehículos Colpensiones	164.147.525
1510362002	Vehículos ISS	39.593.259
1510372001	Muebles Enseres y Equipos Colpensiones	2.111.405.252
1510372002	Muebles Enseres y Equipos ISS	174.986.912
1510902001	Otras Daciones Colpensiones	422.903.358
1510902002	Otras Daciones ISS	1.380.583.805
1580020100	Deterioro Inmuebles Colpensiones	(379.795.698)
1580020101	Deterioro Muebles Enseres y Equipos Colpensiones	(1.572.521.496)
1580020102	Deterioro Vehículos Colpensiones	(50.453.726)
1580020200	Deterioro Inmuebles ISS	(655.984.903)
1580020201	Muebles Ens Y Eq Iss	(107.869.562)
1580020202	Deterioro Vehículos ISS	(13.048.719)
Total daciones en pago Fondo de Vejez		16.686.396.618

Tabla 20 Fuente: Dirección de Bienes y Servicios – SAP. Valores en millones de \$

El deterioro acumulado de los inventarios del Fondo de Vejez, asciende a \$2.779.674.104 al cierre de noviembre de 2022.

Para mayor detalle, se anexa relación con el inventario a 30 de noviembre de 2022 y certificación.

#### 4. PLANTA DE PERSONAL

En lo que respecta a la evolución de la planta de personal y de su poblamiento Colpensiones, es importante mencionar:

Para el día 06 de agosto del 2022, fecha en la cual inició del encargo del Dr. Javier Eduardo Guzmán como Presidente en la planta de personal, se encontraba de la siguiente manera:

- Planta de personal de servidores públicos agosto 2022:

Ocupación del 92,70%  
 2.312 cargos provistos  
 182 cargos vacantes

### PLANTA DE PERSONAL POR NIVELES 2.494 CARGOS



Gráfico 1 Fuente: Dirección de Gestión del Talento Humano

- Planta de personal de servidores públicos a 30 de noviembre de 2022.

Ocupación del 93.14%  
2.323 cargos provistos  
171 cargos vacantes

## Acta de informe de gestión

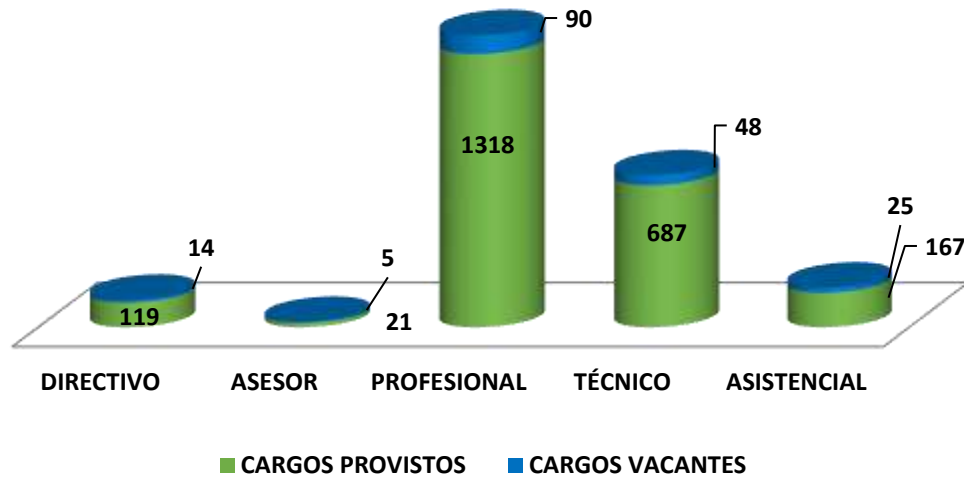
### PLANTA DE PERSONAL POR NIVELES 2.494 CARGOS



Gráfico 2 Fuente: Dirección de Gestión del Talento Humano

## 5. PROGRAMAS, ESTUDIOS Y PROYECTOS

### PROYECTOS

A continuación, se relacionan los proyectos gestionados desde el 6 agosto de 2022 al 30 de noviembre de 2022. Las cifras se presentan en millones de pesos:

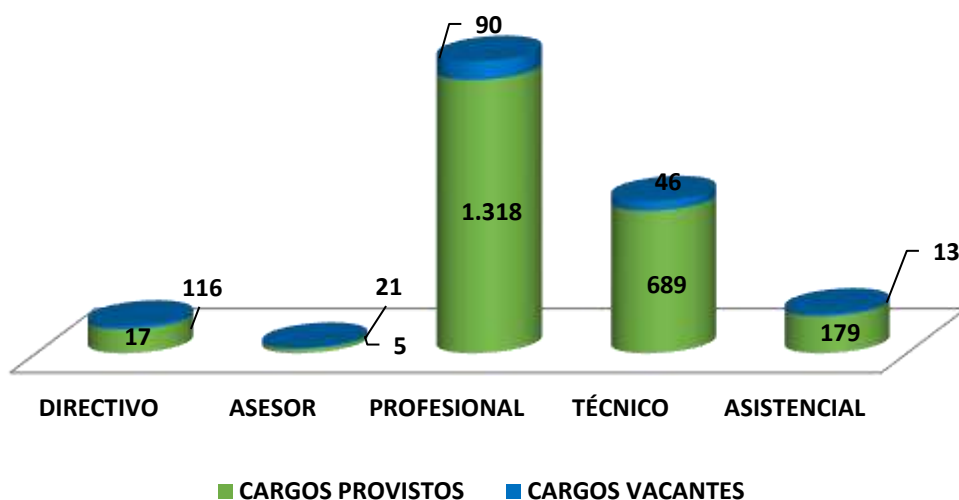
Nombre	Descripción	Estado del proyecto	Valor total asignado (todas las vigencias)	Valor total pagado (todas las vigencias)	Valor asignado vigencia 2022	Valor pagado vigencia 2022
Implementación del nuevo sistema de información de nómina de pensionados SNP	(Inicio 12/02/2018 - Fin 30/12/2022) Mejorar el proceso de la gestión de nómina de Pensionados a través del Sistema SNP de la Nación	En ejecución	16.746	15.152	2.464	1.267
Optimización de la herramienta de Gestión de Recursos Empresariales SAP e integraciones con otros sistemas	(Inicio 23/03/2018 - Fin 31/05/2022) Optimizar las funcionalidades de la herramienta de Gestión de Recursos Empresariales SAP, mediante soluciones que permitan la evolución de la operación de procesos de manera automática, integral, estándar y basados en las mejores prácticas, así como la gestión de la integraciones requeridas con otros sistemas.	En ejecución	11.385	11.127	659	400



## Acta de informe de gestión

Nombre	Descripción	Estado del proyecto	Valor total asignado (todas las vigencias)	Valor total pagado (todas las vigencias)	Valor asignado vigencia 2022	Valor pagado vigencia 2022
Desarrollo de capacidades organizacionales para la gestión del Soporte Documental	(Inicio 19/03/2018 - Fin 30/11/2022) Brindar el desarrollo de capacidades organizacionales para la gestión de contenido empresarial, dotando a la entidad con los mecanismos para reforzar los procesos de gestión documental abarcando todos los documentos (físicos y electrónicos) que Colpensiones genere, reciba y manipule en sus flujos de trabajo.	Cerrado	5.716	5.300	985	579
Fortalecimiento de la plataforma de Inteligencia de Negocios y analítica	(Inicio 01/04/2019 - Fin pendiente definir dado que está suspendido) Implementar el modelo de inteligencia de negocios de Colpensiones a través de la puesta en operación del subproceso de Inteligencia de Negocios, así mismo, conformar la arquitectura de la solución para atender los requerimientos de generación de reportes, inteligencia y analítica de negocio.	Suspendido	621	621	0	0
Implementación de la Estrategia Digital	(Inicio 02/01/2019 - Fin 30/12/2022) Conducir a la entidad a través de una estrategia definida, al máximo aprovechamiento de las plataformas digitales que pueda disponer para la prestación de sus servicios a los diferentes grupos de interés. Incorporando de una manera sistémica y organizada componentes de innovación que constituyan un valor agregado para sus clientes y optimicen la operación de la entidad	En ejecución	8.626	4.818	4.716	977
Automatización integral del control disciplinario interno y el macroproceso de gestión de defensa judicial	(Inicio 01/04/2019 - Fin 12/09/2023) Robustecer la gestión del control disciplinario interno y el macroproceso de defensa judicial permitiendo el registro de la trazabilidad de los subprocesos de las áreas involucradas, mejorando la oportunidad en las actuaciones, facilitando el control, minimizando reprocesos, suprimiendo procedimientos manuales y mejorando la calidad de la defensa de la Entidad.	En ejecución	6.952	1.518	5.918	484
Implementación del Modelo de Gobierno de TI y fortalecimiento de la gestión de TI	(Inicio 03/07/2019 - Fin 30/06/2023) Implementar el modelo de Gobierno de TI en Colpensiones que permita dirigir, medir y controlar la gestión de TI a través de herramientas tecnológicas para la generación de valor y respuesta oportuna a las necesidades del negocio.	En ejecución	6.183	5.601	1.711	1.129

## Acta de informe de gestión

Nombre	Descripción	Estado del proyecto	Valor total asignado (todas las vigencias)	Valor total pagado (todas las vigencias)	Valor asignado vigencia 2022	Valor pagado vigencia 2022
Robustecimiento de la gestión del Gobierno de datos, arquitectura, datos maestros y referenciales, metadatos, datos abiertos e Interoperabilidad	(Inicio 01/07/2020 - Fin Pendiente) Fortalecer e implementar el modelo de gobierno de datos de Colpensiones que facilite la toma de decisiones en la entidad, considerando los procesos, roles y mecanismos que soporten la gestión integral de los datos e información garantizando la implementación de las oportunidades de mejora para las dimensiones de gobierno de datos.	Suspendido	1.843	1.843	167	167
Actualización del Plan Estratégico de Tecnologías de la Información - PETI.	(Inicio 28/12/2020 - Fin 31/05/2023) Actualizar la Planeación Estratégica de Tecnología de la Información -PETI- y su Mapa de Ruta con enfoque de Arquitectura Empresarial y generación de valor público para orientar las inversiones de proyectos o iniciativas que incorporan el uso de TI en Colpensiones	En ejecución	2.298	1.971	668	341
Sistema de Financiación Pensiones	(Inicio 04/01/2021 - Fin 31/01/2023) Implementar los ajustes tecnológicos requeridos en los módulos del Sistema de Financiación Pensiones, con el fin de mejorar los procesos en los módulos de bonos por cobrar, cuotas partes pensionales, devolución de aportes ley 549, cálculos actuariales públicos, bonos por pagar y devolución de menos de 150 semanas.	En ejecución	2.599	1.610	1.063	175
Optimización de la gestión de solicitudes a través del gestor de casos	(Inicio 04/01/2021 - Fin 10/10/2022) Habilitar la herramienta tecnológica de gestor de casos e implementar la primera versión de un grupo piloto definido de procesos de negocio que permita solventar óptimamente la gestión estructurada y no estructurada de trámites, solicitudes y otros procedimientos administrativos de Colpensiones.	Cerrado	540	540	370	370
Desarrollo de capacidades organizacionales para la gestión del Soporte Documental-Fase 2	(Inicio 04/01/2021 - Fin 25/07/2023) Brindar el desarrollo de capacidades organizacionales para la gestión de contenido empresarial, dotando a la entidad con los mecanismos para reforzar los procesos de gestión documental abarcando todos los documentos que Colpensiones genere, reciba y gestione en sus flujos de trabajo documentales.	En ejecución	5.639	243	5.639	243
Plan De Continuidad Del Negocio	(Inicio 28/12/2020 - Fin 29/12/2023) Fortalecer la gestión de continuidad del negocio, asegurando su cumplimiento normativo y su efectividad para gestionar eventos críticos.	En ejecución	602	602	0	0
Automatización en la actualización y unificación de los datos de contactabilidad de	(Inicio 04/01/2021 - Fin 24/12/2024) Establecer el esquema de gobierno para	En ejecución	599	357	587	345

## Acta de informe de gestión

Nombre	Descripción	Estado del proyecto	Valor total asignado (todas las vigencias)	Valor total pagado (todas las vigencias)	Valor asignado vigencia 2022	Valor pagado vigencia 2022
aportantes, terceros y empleadores	la gestión de los datos de aportantes, terceros y empleadores.					
Estrategia de Educación Formal 2022	(Inicio 14/02/2022 - Fin 20/12/2022) Fomentar y facilitar la participación de los servidores públicos en programas Educación Formal de Pregrado y Posgrado con el fin de incentivar y fortalecer el desempeño de los servidores públicos y contribuir a la retención del talento humano, conforme a lo establecido en la Política de Proyección Humana para el Trabajo en Colpensiones.	En ejecución	1.000	993	1.000	993
Digitación de la información de afiliados contenida en las imágenes provenientes de las microfichas para el periodo 1967-1994	(Inicio 02/04/2020 - Fin pendiente definir dado que está suspendido) Realizar la captura o digitación de la información de los afiliados contenida en los medios digitales (imágenes de microfichas) y así obtener una base de datos que contenga la información de afiliados y aportantes comprendida entre el periodo 1967/01 a 1994/12, que permita el desarrollo de procesos masivos y estandarizados para la corrección de la historia laboral tradicional.	Suspendido	203	203	0	0
Implementación Piso de Protección Social	(Inicio 01/10/2019 - Fin 29/01/2023) Implementar los procesos requeridos para atender la operación asociada al piso de protección social.	En ejecución	2.737	2.566	456	284
Implementación promoción beneficios económicos periódicos - Art 198 PND	(Inicio 26/02/2020 - Fin 12/12/2022) Implementar la operación asociada a promoción BEPS y a los traslados de recursos por indemnización sustitutiva de pensión vejez o devolución de saldos de los afiliados hacia el programa de Beneficios Económicos Periódicos, según lo dispuesto por el artículo 198 del PND. Nota: Proyecto suspendido de abril 2021 a noviembre 2022. Se realiza cierre en diciembre 2022.	Cerrado	0	0	0	0
Estudio de posicionamiento, medición de reputación y acciones para la generación de confianza	(Inicio 21/09/2020 - Fin 06/09/2022) Incrementar el conocimiento entre los públicos objetivo de las particularidades del RPM y los BEPS.	Cerrado	0	0	0	0
Fortalecimiento del Sistema de Gestión de Seguridad de la Información bajo el marco de la norma ISO 27001:2013	(Inicio 29/01/2021 - Fin 20/12/2022) Incrementar el ambiente de control a través del fortalecimiento del Sistema de Gestión de Seguridad de la Información y Ciberseguridad frente a la confidencialidad, integridad y disponibilidad de la información que genera valor para Colpensiones, apoyando en el cumplimiento de las obligaciones legales al respecto y satisfaciendo y superando las	En ejecución	2.172	1.929	570	327

## Acta de informe de gestión

Nombre	Descripción	Estado del proyecto	Valor total asignado (todas las vigencias)	Valor total pagado (todas las vigencias)	Valor asignado vigencia 2022	Valor pagado vigencia 2022
	expectativas de los diferentes grupos de interés.					
Conformación de archivos producidos durante la emergencia sanitaria 2020-2021	(Inicio 05/01/2022 - Fin 29/12/2023) Centralizar los documentos físicos y electrónicos de archivo producidos en la declaratoria de emergencia sanitaria de cuarenta (40) áreas de la Entidad, atendiendo los lineamientos de Gestión Documental, mediante el despliegue del almacenamiento, creación de expedientes para el archivo de documentos y su consulta en el gestor documental (FileNet), teniendo en cuenta las parametrizaciones requeridas en el gestor documental y el recurso humano para su ejecución.	En ejecución	460	115	460	115

**Nota:** Se presenta el valor asignado y pagado de todas las vigencias de cada proyecto según su fecha de inicio y hasta el 2022. Se destaca el presupuesto asignado para el 2022 y el valor pagado de este con corte al 30/11/2022, dado que esta es la vigencia correspondiente a la gestión presentada en este informe.

Tabla 21 Fuente: Dirección de Planeación y Proyectos

## ESTUDIOS

A continuación, se relacionan los estudios e investigaciones elaborados o en curso, desde el 6 de agosto de 2022 a noviembre 30 de 2022, así:

Nombre	Descripción / Objetivo	Fecha Inicio	Fecha Fin	Estado	Valor presupuesto	Contrato	Área
Sostenibilidad de Anualidades Vitalicias BEPS	Análisis del comportamiento actual de las Anualidades Vitalicias para proyectar un comportamiento con las condiciones actuales con el fin de plantear las variables que impactan la sostenibilidad y las recomendaciones sobre este producto.	Mayo 2022		En curso	No aplica	No aplica	VBE GRI DPR
Principales usos y beneficios del ingreso vitalicio BEPS	Análisis del uso y beneficios de la anualidad vitalicia por parte de los beneficiarios BEPS, con el fin de identificar el efecto que tiene este	Mayo 2022	Octubre 2022	Finalizado	No aplica	No aplica	GRI VBE

## Acta de informe de gestión

Nombre	Descripción / Objetivo	Fecha Inicio	Fecha Fin	Estado	Valor presupuesto	Contrato	Área
	ingreso en la vida de las personas mayores.						
Estudio de gestión de pago de entidades territoriales y empleadores	Análisis para identificar los sectores con deterioro en los pagos, con el fin de fortalecer las estrategias de operación del modelo de cobro en todas sus etapas.	Julio 2022		En curso	No aplica	No aplica	DPR
Estudio de percepción en la calidad del servicio 2022	Realizar un (1) estudio de investigación para conocer el nivel de satisfacción, lealtad y experiencia de las principales interacciones de nuestros Afiliados, Pensionados, Empleadores, Vinculados, Ahorradores, Destinados, Colombianos en el exterior, Proveedores, Operadores de Libranza, Jueces y Magistrados, y Aliados con la entidad.	Agosto 2022		En curso	\$198.584.910	Contrato # 042 de 2022 con el Centro Nacional de Consultoría	DPR DAS

Tabla 22 Fuente: Dirección de Prospectiva y Estudios

Es importante resaltar que para la agenda de estudios e investigaciones de la vigencia 2022, se tienen 7 estudios de los cuales 3 fueron finalizados durante el primer semestre, 1 fue finalizado en octubre de 2022 y los 3 restantes siguen en curso con expectativa de finalización para diciembre de 2022.

## 6. OBRAS PÚBLICAS

Durante la vigencia 2022, al corte del presente informe (30 de noviembre), se tiene suscrito el Contrato 065 de 2022 cuyo objeto es contratar los estudios, diseños y la adecuación de la nueva sede física, la provisión del mobiliario y demás actividades requeridas para la operación del punto de atención que se ubicará en la Calle 22 # 7 - 66 local comercial de la actual nomenclatura de la ciudad de Santa Marta, por valor de \$1.046.298.326, acta de inicio de fecha 28/11/2022.

## 7. EJECUCIONES PRESUPUESTALES

### a. Vigencia Fiscal Año 2022 – al 30 de noviembre

El presupuesto de ingresos y gastos de la vigencia 2022 para la Administradora Colombiana de Pensiones en RPM fue aprobado por la Junta Directiva de Colpensiones mediante Acuerdo 013 de 2021 por un valor de \$1.815.404 millones en ingresos y \$1.110.280 millones en gastos e inversiones. Así mismo, mediante Acuerdo 008 del 30 de junio de 2022, se adicionó el presupuesto de gastos de

## Acta de informe de gestión

la Administradora Colombiana de Pensiones en RPM en \$18.654 millones, para un total de \$1.128.934 millones.

Mediante Acuerdo 012 de 2021 la Junta Directiva aprobó el presupuesto de ingresos y gastos de los Beneficios Económicos Periódicos BEPS correspondiente a la vigencia 2022 por un valor de \$158.876 millones en ingresos y \$125.872 millones en gastos e inversiones.

### Administradora RPM

- Ingresos:**

Ingresos	Presupuesto		Ejecución Noviembre		% Ejecución a Noviembre	
	2021 (1)	2022 (2)	2021 (3)	2022 (4)	2021 (5=3/1)	2022 (6=4/2)
Saldo inicial	618.998	712.257	659.705	754.045	106,6	105,9
Comisiones de Administración	818.138	998.547	828.549	960.507	101,3	96,2
Comisiones Prestación Servicios	45.743	58.580	47.489	52.432	103,8	89,5
Rendimientos Financieros	36.186	43.078	34.570	56.648	95,5	131,5
Otros Ingresos	981	2.942	4.322	5.475	440,6	186,1
<b>Total Ingresos</b>	<b>901.048</b>	<b>1.103.147</b>	<b>914.930</b>	<b>1.075.062</b>	<b>101,5</b>	<b>97,5</b>
<b>Total Ingresos + Saldo Inicial</b>	<b>1.520.046</b>	<b>1.815.404</b>	<b>1.574.635</b>	<b>1.829.107</b>	<b>103,6</b>	<b>100,8</b>

Tabla 23 Fuente: Dirección Financiera – SAP

- Gastos:**

Gastos	Presupuesto		Ejecución Noviembre		% Ejecución a Noviembre	
	2021 (1)	2022 (2)	2021 (3)	2022 (4)	2021 (5=3/1)	2022 (6=4/2)
Gastos de Personal	255.808	282.020	235.955	231.044	92,2	81,9
Gastos Administrativos	40.738	46.643	38.967	41.612	95,7	89,2
Gastos Operativos	355.794	619.220	331.144	556.413	93,1	89,9
Gastos a Terceros (costas)	41.178	43.321	36.441	41.209	88,5	95,1
Gastos no Operacionales (Excedentes)	242.213	79.400			-	-
Gastos de Inversión	31.338	58.330	28.225	24.342	90,1	41,7
<b>Total Gastos</b>	<b>967.069</b>	<b>1.128.934</b>	<b>670.732</b>	<b>894.620</b>	<b>69,4</b>	<b>79,2</b>

Tabla 24 Fuente: Dirección Financiera – SAP

### Administradora BEPS

- Ingresos:**

Ingresos	Presupuesto		Ejecución Noviembre		% Ejecución a Noviembre	
	2021 (1)	2022 (2)	2021 (3)	2022 (4)	2021 (5=3/1)	2022 (6=4/2)
Saldo inicial	32.972	30.554	29.348	28.843	89,0	94,4
Servicio de Administración BEPS	103.939	114.423	64.385	98.738	61,9	86,3
Rendimientos Financieros	1.752	2.451	744	2.972	42,5	121,3
Aporte Fondo de Riesgos Laborales BEPS	2.073	6.654	3.131	2.750	151,0	41,3

## Acta de informe de gestión

Ingresos	Presupuesto		Ejecución Noviembre		% Ejecución a Noviembre	
	2021 (1)	2022 (2)	2021 (3)	2022 (4)	2021 (5=3/1)	2022 (6=4/2)
Otros Ingresos (seguro Inclusivo)	2.275	4.794	131	281	5,8	5,9
<b>Total Ingresos</b>	<b>110.039</b>	<b>128.322</b>	<b>68.391</b>	<b>104.741</b>	<b>62,2</b>	<b>81,6</b>
<b>Total Ingresos + Saldo Inicial</b>	<b>143.011</b>	<b>158.876</b>	<b>97.739</b>	<b>133.584</b>	<b>68,3</b>	<b>84,1</b>

Tabla 25 Fuente: Dirección Financiera – SAP

- Gastos:**

Gastos	Presupuesto		Ejecución Noviembre			% Ejecución a Noviembre		
	2021 (1)	2022 (2)	2021 (3)	2022 RP (4)	2022 Pagos (4a)	2021 (5=3/1)	2022RP (6=4/2)	2022 Pagos (4a/4)
Gastos de Personal	13.724	14.386	12.108	11.968	11.968	88,2	83,2	100,0
Gastos Administrativos	2.953	2.558	1.908	2.235	1.877	64,6	87,4	84,0
Gastos Operativos	80.589	92.888	51.562	83.266	47.704	64,0	89,6	57,3
Gastos a Terceros (incentivos)	3.772	5.317	1.413	2.526	2.480	37,5	47,5	98,2
Gastos no Operacionales (Servicio de Deuda y Excedentes)	5.078	10.080	2.983	9.433	9.433	58,7	93,6	100,0
Gastos de Inversión	2.172	643	2.120	483	93	97,6	75,1	19,3
<b>Total Gastos</b>	<b>108.288</b>	<b>125.872</b>	<b>72.094</b>	<b>109.911</b>	<b>73.555</b>	<b>66,6</b>	<b>87,3</b>	<b>66,9</b>

Tabla 26 Fuente: Dirección Financiera – SAP

## Fondos de Reservas Pensionales

- Ingresos:**

Ingresos	Presupuesto		Ejecución Noviembre		% Ejecución a Noviembre	
	2021 (1)	2022 (2)	2021 (3)	2022 (4)	2021 (5=3/1)	2022 (6=4/2)
Saldo Inicial	125.121	4.542.278	277.805	3.259.571	222,0	71,8
Aportes de la Nación	18.823.562	11.272.654	13.781.008	7.447.526	73,2	66,1
Aportes Régimen de Prima Media	10.927.156	13.572.753	11.407.279	13.087.138	104,4	96,4
Devolución Aportes	5.102.979	9.525.180	8.554.425	11.708.410	167,6	122,9
Reintegro Prestaciones Económicas	70.228	43.338	61.668	69.767	87,8	161,0
Cuotas Partes	48.333	76.786	61.270	103.894	126,8	135,3
Bonos Pensionales	974.423	732.560	619.582	1.012.562	63,6	138,2
Convalidación Pensional	62.999	66.692	71.656	192.460	113,7	288,6
Rendimientos Financieros	203.708	134.389	192.619	336.367	94,6	250,3
Aportes Régimen Subsidiado	264.085	260.350	196.831	192.918	74,5	74,1
Ingreso Excedente Financiero RPM	134.285	97.599			-	-
Redención Reservas Reg. Subsidiado	156.476	124.784	329.852	107.368	210,8	86,0
Otro Ingresos	23.306	201.653	12.305	238.724	52,8	118,4
Pago Nómina EMPOS y Metales	47.401	43.574	38.234	41.447	80,7	95,1
<b>Total Ingresos</b>	<b>36.838.941</b>	<b>36.152.312</b>	<b>35.326.729</b>	<b>34.538.581</b>	<b>95,9</b>	<b>95,5</b>
<b>Total Ingresos + Saldo Inicial</b>	<b>36.964.062</b>	<b>40.694.590</b>	<b>35.604.534</b>	<b>37.798.152</b>	<b>96,3</b>	<b>92,9</b>

Tabla 27 Fuente: Dirección Financiera – SAP



## Acta de informe de gestión

- Gastos:**

Gastos	Presupuesto		Ejecución Noviembre		% Ejecución a Noviembre	
	2021 (1)	2022 (2)	2021 (3)	2022 RP (4)	2021 (5=3/1)	2022RP (6=4/2)
Pensiones y Jubilaciones	34.772.979	38.792.096	31.647.424	35.959.856	91,0	92,7
Indemnizaciones Pensionales	1.034.283	852.333	686.207	743.649	66,3	87,2
Auxilios Funerarios	165.605	163.452	127.318	122.116	76,9	74,7
Incapacidades Mayores a 180 Días	37.910	36.066	21.114	25.012	55,7	69,4
Cuotas Partes, Dev. Aportes, Bonos Pensionales	465.596	437.088	297.329	335.818	63,9	76,8
Devolución Subsidios Asignados (Fiduagraria)	3	80.000	3	9	100,0	0,0
Traslados al Fondo de Solidaridad	51	56.000	51		100,0	-
Traslados al Fondo de Vejez	351.160	143.594	315.998	107.368	90,0	74,8
Traslado de Subsidios del PSAP a BEPS	11.355	12.000	7.777	8.830	68,5	73,6
<b>Total Gastos</b>	<b>36.838.942</b>	<b>40.572.629</b>	<b>33.103.221</b>	<b>37.302.658</b>	<b>89,9</b>	<b>91,9</b>

Tabla 28 Fuente: Dirección Financiera – SAP

Para mayor detalle, se anexa ejecución presupuestal a 30 de noviembre de 2022.

## 8. CONTRATACIÓN

De conformidad con las diferentes modalidades de selección previstas en el Manual de Contratación expedido a través del Acuerdo 005 de 2020, modificado por el Acuerdo 003 de 2021, se adelantaron los procesos de contratación de la presente vigencia.

Adicionalmente, se aclara que en las tablas donde se reporta la actividad de gestión contractual de la entidad para cada una de las vigencias, se encuentra la columna “valor inicial”, que corresponde al valor con el cual se suscribieron los respectivos contratos, se detalla la columna “valor en adiciones o reducciones”, que corresponden a las modificaciones en valor que se han dado en la ejecución de los contratos y que se pudieron haber realizado en una vigencia diferente, y la columna “valor total”, en la cual se detalla el valor global de cada uno de los contratos y aceptaciones de oferta suscritos por la entidad.

### ■ Vigencia Fiscal Año 2022

Durante el año 2022, desde el 06 de agosto hasta el 30 de noviembre, se han adelantado 51 procesos de contratación, entre contratos y aceptaciones de oferta, mediante las siguientes modalidades de contratación:

CONVOCATORIA PÚBLICA 2022 (Valores en millones de pesos)							
Modalidad de contratación	Objetos contractuales	Total de contratos	No. de contratos en ejecución	No. de contratos ejecutados	Valor inicial	Valor en adiciones o reducciones	Valor total
<b>Convocatoria Pública</b>	Licenciamiento	1	1	-	\$ 946	\$ 0	\$ 946
	Obra	1	1	-	\$ 1.046	\$ 0	\$ 1.046

## Acta de informe de gestión

CONVOCATORIA PÚBLICA 2022 (Valores en millones de pesos)							
Modalidad de contratación	Objetos contractuales	Total de contratos	No. de contratos en ejecución	No. de contratos ejecutados	Valor inicial	Valor en adiciones o reducciones	Valor total
<b>6 contratos</b>	Prestación de Servicios	2	2	-	\$ 1.357	\$ 0	\$ 1.357
	Seguros	1	1	-	\$ 3.743	\$ 0	\$ 3.743
	Servicios Tecnológicos	1	1	-	\$ 542	\$ 0	\$ 542
	<b>Total</b>	<b>6</b>	<b>6</b>	<b>-</b>	<b>\$ 7.635</b>	<b>\$ 0</b>	<b>\$ 7.635</b>

Tabla 29 Convocatoria Pública 2022 – Cantidad de contratos y valores (inicial, adiciones o reducciones y total)

Fuente: Dirección Contractual

INVITACIÓN A UN PROPONENTE 2022 – Contratos (Valores en millones de pesos)							
Modalidad de contratación	Objetos contractuales	Total de contratos	No. de contratos en ejecución	No. de contratos ejecutados	Valor inicial	Valor en adiciones o reducciones	Valor total
<b>Invitación a un Proponente</b>	Consultoría	1	1	-	\$ 72	\$ 0	\$ 72
	Convenio	2	2	-	\$ 0	\$ 0	\$ 0
	Encargo Fiduciario	1	1	-	\$ 46	\$ 0	\$ 46
	Licenciamiento	3	3	-	\$ 3.308	\$ 0	\$ 3.308
	Prestación de Servicios	11	11	-	\$ 3.102	\$ 0	\$ 3.102
	Servicios Tecnológicos	3	3	-	\$ 948	\$ 0	\$ 948
	<b>Total</b>	<b>21</b>	<b>21</b>	<b>-</b>	<b>\$ 7.476</b>	<b>\$ 0</b>	<b>\$ 7.476</b>

Tabla 30 Invitación a un Proponente 2022 – Cantidad de contratos y valores (inicial, adiciones o reducciones y total)

Fuente: Dirección Contractual Nota: (\*) Se aproxima la cifra para ajustar el valor de la suma

INVITACIÓN A UN PROPONENTE 2022 – Aceptaciones de Oferta (Valores en millones de pesos)							
Modalidad de contratación	Objetos contractuales	Total de contratos	No. de contratos en ejecución	No. contratos ejecutados	Valor inicial	Valor en adiciones o reducciones	Valor total
<b>Invitación a un Proponente</b>	Interventoría	1	1	-	\$ 105	\$ 0	\$ 105
	Licenciamiento	2	2	-	\$ 129	\$ 0	\$ 129
	Prestación de Servicios	17	17	-	\$ 456	\$ 0	\$ 456
	Seguros	1	1	-	\$ 75	\$ 0	\$ 75
	Servicios Tecnológicos	2	2	-	\$ 50	\$ 0	\$ 50
	Suministro	1	1	-	\$ 19	\$ 0	\$ 19
	<b>Total</b>	<b>24</b>	<b>24</b>	<b>-</b>	<b>\$ 834</b>	<b>\$ 0</b>	<b>\$ 834</b>

Tabla 31 Invitación a un Proponente 2022 – Cantidad de aceptaciones de oferta y valores (inicial, adiciones o reducciones y total).

Fuente: Dirección Contractual

## Acta de informe de gestión

### 9. REGLAMENTOS Y MANUALES

A continuación, se relacionan los diferentes reglamentos de carácter general a través de los Acuerdos, Resoluciones y Manuales vigentes y expedidos entre el 6 de agosto y 30 de noviembre de 2022 así:

#### Acuerdos

No.	Acuerdo No.	Fecha	Asunto
1	010 de 2022	31/08/2022	"Por el cual se actualiza el numeral 9 y subnumeral 10.2.2.1 del Manual del Sistema Integral de Administración de Riesgos de la Administradora Colombiana de Pensiones, adoptado mediante el Acuerdo 015 de 2021"
2	011 de 2022	23/11/2022	Por el cual se elige al Presidente de la Junta Directiva de la Administradora Colombia de Pensiones (Colpensiones)
3	012 de 2022	23/11/2022	Por el cual se efectúa un nombramiento en el cargo de Presidente de la Administradora Colombia de Pensiones (Colpensiones)

Tabla 32. Relación de Acuerdos. Fuente: Oficina Asesora de Asuntos Legales

#### Resoluciones

No.	Consecutivo	Fecha	Asunto
1	012 DE 2022	2/08/2022	"Por medio de la cual se adopta el Reglamento de Higiene y Seguridad Industrial de la Administradora Colombia de Pensiones – Colpensiones y se deroga la Resolución 030 de 2019"
2	013 DE 2022	28/09/2022	"Por la cual se prorroga por tres (3) meses la habilitación de trabajo en casa adoptada mediante Resolución 010 de 2022"
3	014 DE 2022	20/10/2022	"Por el cual se establece la conformación y funcionamiento del Comité de Convivencia Laboral, se adoptan los mecanismos de prevención y se establece un procedimiento interno para superar las conductas de acoso laboral en la Administradora Colombiana de Pensiones - Colpensiones"
4	015 DE 2022	28/11/2022	Por la cual se ordena una suspensión de términos administrativos del 26 al 30 de diciembre de 2022 en la Administradora Colombiana de Pensiones (Colpensiones)

Tabla 33. Relación de Resoluciones. Fuente: Oficina Asesora de Asuntos Legales

## Acta de informe de gestión

- Manuales**

A continuación, se relacionan los diferentes manuales vigentes:

No	CÓDIGO	NOMBRE DEL DOCUMENTO	DESCRIPCIÓN	NO. DE ACTO ADMINISTRATIVO DE ADOPCIÓN	TIPO DE DOCUMENTO	FECHA DE ADOPCIÓN
1	CAP	GESTIÓN DE SERVICIOS EXTENDIDOS Y BIENESTAR	Gestionar estrategias, acciones y herramientas de valor agregado para los grupos de interés de Colpensiones a través de la oferta de productos, servicios y alianzas que permitan garantizar la cobertura en la población objetivo generando retención, lealtad y posicionamiento en los mismos (TOM y TOH).	SVA-GSE-CAP-002	Caracterización de proceso	28/09/2022
2	CAP	GESTIÓN DE LAS CUENTAS INDIVIDUALES E INFORMACIÓN DE LA POBLACIÓN BEPS.	Asegurar y ejecutar los procesos operativos que permiten la adecuada administración de los datos maestros de la población objetivo y vinculados al programa BEPS, el registro de aportes en cuenta individual y la coexistencia con el sistema general de pensiones, con el fin de soportar la operativa del Programa de Beneficios Económicos Periódicos con información consistente y oportuna que apoye al negocio en la toma de decisiones.	ADI-GCI-CAP-001	Caracterización de proceso	26/08/2022
3	CAP	GESTIÓN DE LA SELECCIÓN, ADMINISTRACIÓN DEL TALENTO HUMANO Y SERVICIOS LABORALES	Atraer, seleccionar, vincular, administrar, retener y desvincular con criterios de oportunidad, calidad y servicio el talento humano, para asegurar el cumplimiento de los requisitos legales y facilitar el logro de los objetivos institucionales.	GTH-GSA-CAP-001	Caracterización de proceso	23/09/2022
4	CAP	GESTIÓN DE LA MEDICINA LABORAL	Dar respuesta oportuna y con calidad a las solicitudes de: calificación de pérdida de capacidad laboral, revisión del estado de invalidez y pago de incapacidades superiores a 180 días, de acuerdo con los requisitos técnicos y legales vigentes.	PSB-GML-CAP-001	Caracterización de proceso	23/09/2022
5	MAN	MANUAL DE MARCA	Los parámetros y lineamientos consignados en este manual tienen como objetivo establecer y definir el uso correcto de la imagen Institucional de Colpensiones para la planificación, creación, diseño y producción de las campañas creativas que incluya la divulgación, educación, comunicación y posicionamiento de la marca	GCO-GME-MAN-001	Manual	10/11/2022

## Acta de informe de gestión

No	CÓDIGO	NOMBRE DEL DOCUMENTO	DESCRIPCIÓN	NO. DE ACTO ADMINISTRATIVO DE ADOPCIÓN	TIPO DE DOCUMENTO	FECHA DE ADOPCIÓN
6	MAN	MANUAL SEGURIDAD Y SALUD EN EL TRABAJO PARA CONTRATISTAS-PCL-SST	Establecer las especificaciones en Seguridad y Salud en el Trabajo y ambientales mínimas que deben ser observadas por parte de los contratistas y subcontratistas de COLPENSIONES, durante la vigencia del contrato.	GTH-GEN-MAN-006	Manual	12/10/2022
7	MAN	MANUAL DEL MODELO DE SISTEMAS INTEGRADOS DE GESTIÓN	Describir y presentar la estructura del Modelo del Sistema Integrado de Gestión de la entidad y la articulación entre los diferentes niveles, los sistemas de gestión y marcos de referencia que hacen parte de este.	AGE-ASG-MAN-001	Manual	4/11/2022
8	MAN	MANUAL MECANISMO DE CONFORMACIÓN Y FUNCIONAMIENTO DEL COMITE PARITARIO DE SEGURIDAD Y SALUD EN EL TRABAJO -PCL-SST	Establecer los mecanismos de conformación, funcionamiento y responsabilidades de los Comités Paritarios de Seguridad y Salud en el Trabajo – COPASST (nivel central y regionales) de la Administradora Colombiana de Pensiones - Colpensiones.	GTH-GEN-MAN-001	Manual	31/10/2022

## Acta de informe de gestión

No	CÓDIGO	NOMBRE DEL DOCUMENTO	DESCRIPCIÓN	NO. DE ACTO ADMINISTRATIVO DE ADOPCIÓN	TIPO DE DOCUMENTO	FECHA DE ADOPCIÓN
9	MAN	MANUAL DEL PLAN DE RECUPERACIÓN DE DESASTRES	<p>El presente manual del Plan de Recuperación ante Desastres DRP hace parte integral de la Parte I Plan de Continuidad de Negocio, en adelante el Plan, proporciona la respuesta adecuada a las posibles interrupciones o siniestros que puedan afectar las instalaciones físicas, la infraestructura tecnológica, los datos, el personal o la credibilidad y confianza que el ciudadano tiene en la organización.</p> <p>El plan detalla cómo se debe realizar la recuperación de los procesos críticos de negocio identificados a través del Análisis de Impacto al Negocio. El desarrollo, implementación, prueba y mantenimiento permanentes del plan están a cargo de cada responsable del proceso y del Líder del Plan de Continuidad de Negocio definido. Los procedimientos y actividades descritos dentro del plan serán usados como guía para las actividades de recuperación en conjunto con las decisiones de Colpensiones y reconociendo el alto nivel de dependencia que la operación tiene con los sistemas de información (aplicaciones del negocio), útiles para desarrollar las actividades cotidianas propias de los procesos tanto misionales como de apoyo. Ese alto nivel de dependencia, así como los requerimientos de orden regulatorio establecen los argumentos necesarios para que la Administradora Colombiana de Pensiones – COLPENSIONES desarrolle planes de respuesta a eventos no previstos que permitan reanudar la operación de la entidad de forma oportuna, conforme las expectativas de los ciudadanos y de los diferentes grupos de interés.</p>	GST-PSE-MAN-001	Manual	16/11/2022

Tabla 34. Fuente: Gerencia de Sistemas Integrados de Gestión

## Acta de informe de gestión

### 10. CONCEPTO GENERAL

#### Concepto General Gestión sobre la situación administrativa y financiera

En términos generales, la situación financiera de la Administradora Colombiana de Pensiones COLPENSIONES puede considerarse adecuada, salvo por el efecto por causación de provisiones de las costas judiciales por procesos en contra de los Fondos de Reservas Pensionales administrados por la Entidad al igual que las provisiones causadas por eventos de riesgo operativo SARO.

Para el año 2021, por eventos de riesgo se presentó el registro de una casuística nueva correspondiente al registro de la provisión por prescripción de cuotas partes por \$216.133 millones, registro que contempla prescripciones de cuotas partes pensionales realizadas durante el año 2021 por valor de \$44.973 millones (ISS \$26.767 – Colpensiones \$18.206) y el registro de la provisión global por prescripción por valor de \$171.160 millones (prescripción del ISS \$95.096 millones - Colpensiones \$76.064 millones).

El registro de eventos de riesgo por prescripción realizada en 2021, se fundamenta en el concepto emitido por la Superintendencia Financiera de Colombia radicado 2021014362-007-000 del 19 de abril de 2021, en el cual señaló que *“(…) una vez Colpensiones recibió los activos del ISS en liquidación, dentro de los cuales se encuentra registrada contablemente la cuenta por cobrar correspondiente a las cuotas partes pensionales reconocidas con corte al 28 de septiembre de 2012, la Administradora debió realizar “el cobro de las cuotas partes pensionales que pasaron a hacer parte de las obligaciones para esa Administradora”, y al no hacerlo y encontrarse prescritas, le corresponde asumir los valores no cobrados por el ISS en liquidación, teniendo en cuenta que dichas pérdidas se generaron por deficiencias, fallas o inadecuado funcionamiento de los procesos, la tecnología, la infraestructura o el recurso humano, por lo tanto se debe registrar como un evento de pérdida y registrarlo en las respectivas cuentas de riesgo operativo”*.

El estado de la cartera sujeta a prescripción, de la cual al cierre del ejercicio 2021, se registró la provisión global SARO por \$171.160 millones, fue puesto en conocimiento de la Junta Directiva y del Comité de Auditoría en los seguimientos periódicos que estos órganos colegiados realizan sobre la cartera de los Fondos de Pensiones. En concordancia con lo anterior, la Junta Directiva en sesión del 17 de diciembre de 2021 aprobó el presupuesto de la Administradora RPM para el año 2022, que incluye \$171.160 millones en gastos operativos para transferir a los Fondos de Pensiones por eventos de riesgo asociados a la prescripción de la acción de cobro que se estima por parte de entidad públicas para esta vigencia. Así mismo, el Comité de Auditoría en sesión del 28 de marzo de 2022, revisó el análisis a los estados financieros vigencia 2021 presentado por la Administración, y en sesión de Junta Directiva del 30 de marzo de 2022 fueron aprobados los estados financieros de Colpensiones del ejercicio 2021.

Dentro del concepto de eventos de riesgo SARO se contemplan principalmente las siguientes casuísticas: Erogación de Servidores Públicos Activos que corresponde a Pensiones de Vejez de servidores públicos que fueron incluidos en nómina de pensionados sin acreditar su retiro del



## Acta de informe de gestión

servicio, prescripción cuotas partes, y mayor valor girado mesadas pensionales corresponde a eventos de riesgo materializados que se originan con ocasión de los factores de riesgo tecnológicos, de ejecución de proceso y de recurso humano. Con respecto a Fraude, se registran los eventos asociados a la acción u omisión intencional realizada con el fin de obtener un provecho económico ilícito, en detrimento de los intereses de la entidad o de un tercero.

El resultado de las operaciones realizadas por la Administradora Colombiana de Pensiones – y los Fondos a cargo, se resumen a continuación al corte 30 de noviembre de 2022:

SALDOS CONTABLES FONDOS AL 30 DE NOVIEMBRE DE 2022						
Fondo	Activo	Pasivo	Patrimonio	Ingresos	Gastos	Resultado del Ejercicio
Administradora	1.153.704	531.445	622.259	1.367.741	968.920	398.821
Vejez	12.214.783	2.200.212	10.014.571	899.939	808.550	91.389
Invalidez	102.901	55.681	47.220	4.045	3.195	850
Sobrevivientes	274.955	236.530	38.425	5.907	8.701	(2.794)
BEPS	377.159	377.159	-	-	-	-

Tabla 35 Fuente: Dirección Financiera – SAP. Valores en millones de \$

Por otra parte, en cuanto a la ejecución presupuestal al 30 de noviembre de 2022, se considera pertinente destacar lo siguiente:

- Para la Administradora RPM, el recaudo acumulado fue de \$1.829.107 millones, que corresponde al 100,82% del presupuesto aprobado, dado el mayor valor de saldo inicial y de recaudo de aportes por cotizaciones, el cual está distribuido así:

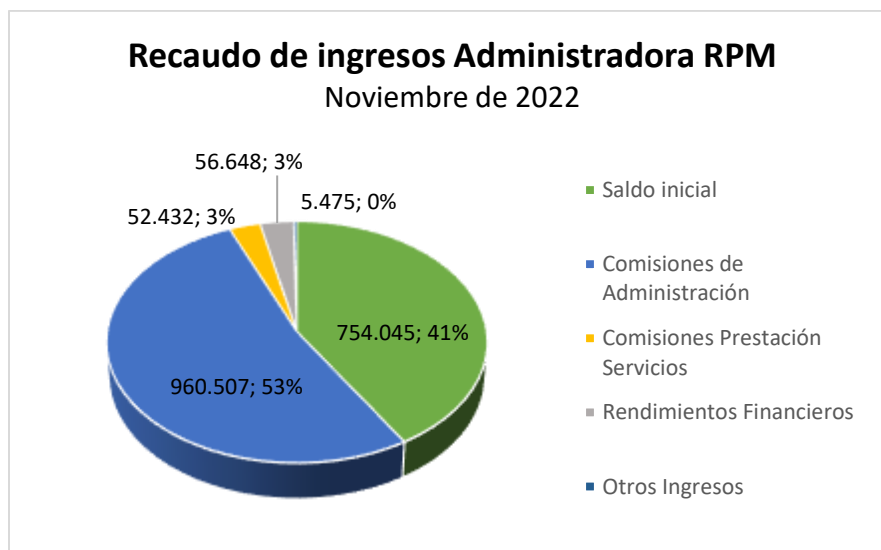

Fuente: Dirección Financiera – SAP. Valores en millones de \$

## Acta de informe de gestión

La ejecución de Gastos de la Administradora RPM por \$894.620 millones incluye \$231.044 millones de gastos de personal, \$41.612 millones de gastos administrativos, \$556.413 millones de gastos operativos, \$41.209 millones de gastos a terceros y \$24.342 millones de gastos de inversión:

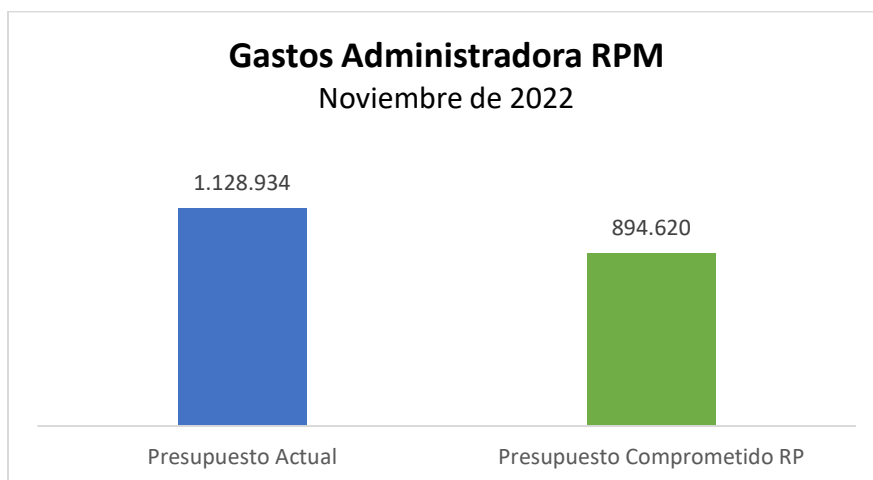

Fuente: Dirección Financiera – SAP. Valores en millones de \$

- Para la Administradora BEPS, el recaudo acumulado a noviembre de 2022 fue de \$133.584 millones, que corresponde al 84,1% del presupuesto aprobado, que incluye el valor de saldo inicial y los recursos por servicio de administración BEPS, entre otros.

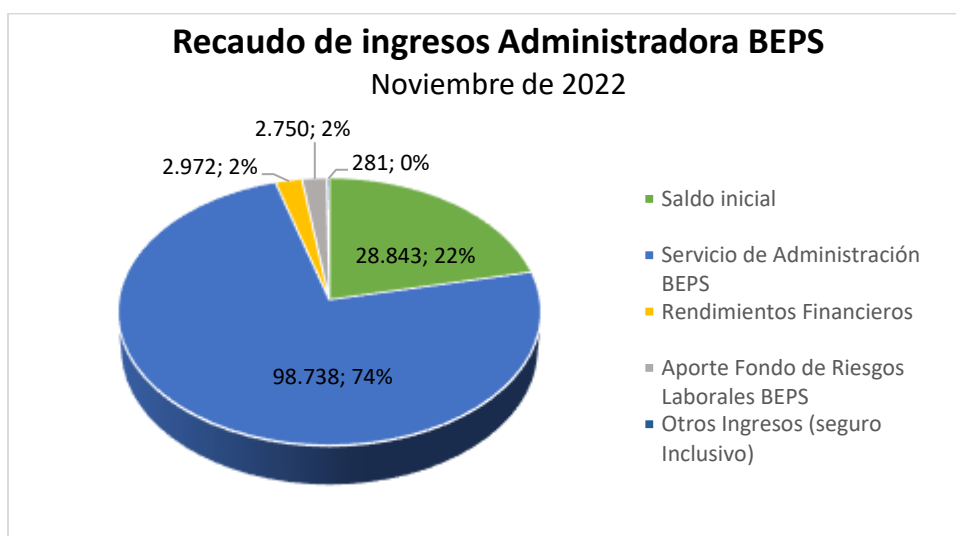

Fuente: Dirección Financiera – SAP. Valores en millones de \$

## Acta de informe de gestión

La ejecución de Gastos de la Administradora BEPS por \$109.911 millones incluye \$11.968 millones de gastos de personal, \$2.235 millones de gastos administrativos, \$83.266 millones de gastos operativos, \$2.526 millones de gastos a terceros, \$9.433 millones de gastos no operacionales y \$483 millones de gastos de inversión:

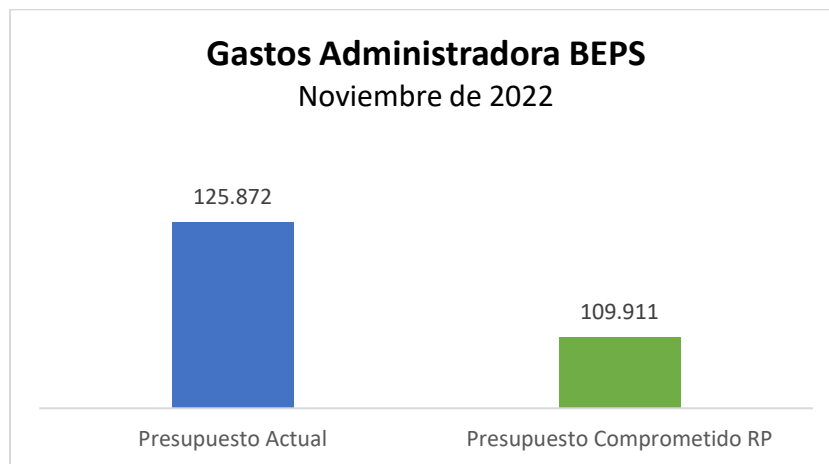

Fuente: Dirección Financiera – SAP. Valores en millones de \$

- En cuanto a los Fondos de Reservas Pensionales, los ingresos presentaron un recaudo acumulado de \$ 37.798.152 millones correspondiente al 92,9% del presupuesto aprobado por la Junta Directiva, los cuales cubrieron la totalidad de los gastos a noviembre de 2022.

En cuanto a los gastos aprobados para los fondos administrados por Colpensiones por valor de \$40.572.629 millones para 2022, se ejecutó el 91,9% correspondiente a \$37.302.658 millones, siendo el gasto más representativo Mesadas Pensionales por \$34.998.635 millones.

### 11. FIRMA

  
**JAVIER EDUARDO GUZMÁN SILVA**  
Presidente Saliente

## Acta de informe de gestión

### Anexos

- **Anexo 1:** 3.1 b) - Estados Financieros a 30 de septiembre de 2022 – última transmisión a la Contaduría General de la Nación
- **Anexo 2:** 3.2 - Inventario a 30 de noviembre de 2022 y certificación
- **Anexo 3:** 7 - Ejecución Presupuestal al 30 de noviembre de 2022
- **Anexo 4:** 8 - Información Contractual a 30 de noviembre de 2022 y certificación