

# ESTADOS FINANCIEROS DE PUBLICACIÓN

Se procede con la publicación de los Estados financieros de fin de ejercicio de la Administradora Colombiana de Pensiones, Fondos de Reservas Pensionales de Vejez, Invalidez y Sobrevivientes, y Fondo de Beneficios Económicos Periódicos, los cuales fueron puestos a consideración y aprobados por la junta directiva de Colpensiones, en sesión ordinaria llevada a cabo el 24 de marzo de 2023, según lo estipulado en el artículo 422 del Código de Comercio.

**El suscrito secretario técnico de la Junta Directiva de la Administradora Colombiana de Pensiones, (Colpensiones)**

**CERTIFICA**

Que en sesión ordinaria llevada a cabo el 24 de marzo de 2023, la Junta Directiva de la Administradora Colombiana de Pensiones (Colpensiones), aprobó por unanimidad de sus miembros los siguientes puntos:

1. Estados financieros de fin de ejercicio vigencia 2022 de la Administradora Colombiana de Pensiones, Fondos de Reservas Pensionales de Vejez, Invalidez y Sobrevivientes, y Fondo BEPS.
2. Distribución de los excedentes financieros de la vigencia 2022 de la Administradora Colombiana de Pensiones – Código CGN 923272105 al Fondo de Vejez, de acuerdo con lo establecido en el parágrafo 3º del artículo 4) del Decreto 4121 de 2011, por \$342.063.148.452, así:

Administradora Colombiana de Pensiones	Valores en \$
<b>Resultado del ejercicio 2022</b>	<b>341.100.065.980</b>
○ Segmento BEPS	36.466.517
○ Segmento RPM	341.063.599.463
<b>Resultado ejercicios anteriores</b>	<b>963.082.472</b>
○ Reconocimiento contable costas a favor <b>RPM</b> – concepto CGN 20221100074901	963.082.472
<b>Excedentes a distribuir ejercicio 2022</b>	<b>342.063.148.452</b>

Dada en Bogotá, D.C., a los veintinueve (29) días del mes de marzo de dos mil veintitrés (2023).



**JULIO CÉSAR VILLAMIL HERNÁNDEZ**  
Secretario Técnico de la Junta Directiva  
COLPENSIONES

Proyectó: Catalina Poveda López – Analista IV - Oficina Asesora de Asuntos Legales  
Revisó: Mauren Barón Burgos–Profesional Máster - Oficina Asesora de Asuntos Legales

ANEXO 1  
**ADMINISTRADORA COLOMBIANA DE PENSIONES COLPENSIONES**  
 ESTADO DE SITUACION FINANCIERA  
 A 31 DE DICIEMBRE DE 2022 Y 2021  
 (Cifras en pesos)  
 (Presentación por grupos)

COD	ACTIVOS	Notas	PERÍODO ACTUAL 2022	PERÍODO ANTERIOR 2021	COD	PASIVO Y PATRIMONIO	Notas	PERÍODO ACTUAL 2022	PERÍODO ANTERIOR 2021
11	<b>ACTIVO CORRIENTE</b>		<b>936.192.144.789</b>	<b>816.822.622.937</b>	24	<b>PASIVO CORRIENTE</b>		<b>47.446.961.536</b>	<b>55.262.594.669</b>
12	EFFECTIVO Y EQUIVALENTES DE EFFECTIVO	5	50.291.055.163	97.824.865.566	24	CUENTAS POR PAGAR	21	4.910.895.031	15.259.035.321
13	INVERSIONES E INSTRUMENTOS DERIVADOS	6	781.438.865.431	715.075.769.566	25	BENEFICIOS A LOS EMPLEADOS	22	22.659.754.184	23.044.534.031
13	CUENTAS POR COBRAR	7	1.639.592.765	85.169.036	27	PROVISIONES	23	19.876.312.321	16.959.025.317
19	OTROS ACTIVOS	16	102.822.631.430	3.836.818.769					
	<b>ACTIVO NO CORRIENTE</b>		<b>11.135.417.577</b>	<b>6.091.253.103</b>	27	<b>PASIVO NO CORRIENTE</b>		<b>432.139.959.732</b>	<b>544.213.006.337</b>
13	CUENTAS POR COBRAR	7	447.369.699	436.041.914	29	PROVISIONES	23	415.991.302.496	527.087.221.831
16	PROPIEDADES, PLANTA Y EQUIPO	10	3.295.533.113	4.108.736.797	29	OTROS PASIVOS	24	16.148.657.236	17.125.784.506
19	OTROS ACTIVOS - INTANGIBLES	14	7.392.514.765	1.546.474.392		<b>TOTAL PASIVOS</b>		<b>479.586.921.268</b>	<b>599.475.601.006</b>
	<b>TOTAL ACTIVO</b>		<b>947.327.562.366</b>	<b>822.913.876.040</b>		<b>PATRIMONIO</b>			
					31	PATRIMONIO DE LAS ENTIDADES DE GOBIERNO	27	467.740.641.098	223.438.275.034
						<b>TOTAL PATRIMONIO</b>		<b>467.740.641.098</b>	<b>223.438.275.034</b>
						<b>TOTAL PASIVO Y PATRIMONIO</b>		<b>947.327.562.366</b>	<b>822.913.876.040</b>
	<b>CUENTAS DE ORDEN DEUDORAS</b>					<b>CUENTAS DE ORDEN ACREEDORAS</b>			
81	ACTIVOS CONTINGENTES	25	90.520.507.973	88.869.081.982	91	PASIVOS CONTINGENTES	25	73.555.833.295	42.596.329.154
83	DEUDORAS DE CONTROL	26	155.225.515.116	111.572.908.888	93	ACREEDORAS DE CONTROL	26	65.491.852.497	59.243.422.563
89	DEUDORAS POR CONTRA (CR)		(245.746.023.089)	(200.441.990.870)	99	ACREEDORAS POR CONTRA (DB)		(139.047.685.792)	(101.839.751.717)



**MARIA ELISA MORON BAUTE**  
 Representante Legal Suplente  
 (Adjunto Certificación)



**OLGA ELIZABETH SUAREZ DURÁN**  
 Contador  
 TP No. 38575 -T  
 (Adjunto Certificación)



**JOHN WALTERIO TRIBALDOS CUBIDES**  
 Revisor Fiscal  
 Designado por AMEZQUITA Y CIA S.A.S  
 T.P 43144 - T  
 (Ver mi informe Adjunto)



ANEXO 2  
ADMINISTRADORA COLOMBIANA DE PENSIONES COLPENSIONES  
ESTADO DE SITUACION FINANCIERA  
A 31 DE DICIEMBRE DE 2022 Y 2021  
(Cifras en pesos)  
(Presentación por cuentas)

COD	CUENTAS	Nota	PERÍODO ACTUAL 2022	PERÍODO 2021	COD	CUENTAS	Nota	PERÍODO ACTUAL 2022	PERÍODO 2021
	<b>ACTIVO</b>					<b>PASIVO Y PATRIMONIO</b>			
	<b>ACTIVO CORRIENTE</b>		<b>936.192.144.789</b>	<b>816.822.622.937</b>		<b>PASIVO CORRIENTE</b>		<b>47.446.961.536</b>	<b>55.262.594.669</b>
11	<b>EFFECTIVO Y EQUIVALENTES DE EFFECTIVO</b>	5	<b>50.291.055.163</b>	<b>97.824.865.566</b>	24	<b>CUENTAS POR PAGAR</b>	21	<b>4.910.895.031</b>	<b>15.259.035.321</b>
1110	Deposito en Instituciones Financieras		50.291.055.163	97.824.865.566	2401	Adquisición de Bienes y Servicios Nal		24.226.698	1.463.117.300
					2407	Recursos a favor de terceros		83.769.653	9.330.913.730
					2424	Descuentos de nómina		1.633.533	0
					2436	Retención en la fuente e impuesto de timbre		3.258.998.748	3.179.457.397
12	<b>INVERSIONES E INSTRUMENTOS DERIVADOS</b>	6	<b>781.438.865.431</b>	<b>715.075.769.566</b>	2440	Impuestos, contribuciones y tasas por pagar		7.224.524	0
1221	Inversiones de administración de liquidez		781.438.865.431	715.075.769.566	2445	Impuesto al valor agregado - IVA		1.526.894.149	1.285.546.894
					2460	Créditos judiciales		8.147.726	0
13	<b>CUENTAS POR COBRAR</b>	7	<b>1.639.592.765</b>	<b>85.169.036</b>					
1338	Sentencias, laudos arbitrales y conciliaciones		22.832.237.178	0					
1384	Otras cuentas por cobrar		166.152.069	348.354.432					
1386	Deterioro acumulado de cuentas por cobrar		(21.358.796.482)	-263.185.396					
19	<b>OTROS ACTIVOS</b>	16	<b>102.822.631.430</b>	<b>3.836.818.769</b>	25	<b>BENEFICIOS A LOS EMPLEADOS</b>	22	<b>22.659.754.184</b>	<b>23.044.534.031</b>
1905	Bienes y servicios pagados por anticipado		3.205.763.912	2.613.040.359	2511	Beneficios a empleados a corto plazo		22.659.754.184	23.044.534.031
1906	Avances y anticipos entregados		47.416.990	39.135.404					
1907	Anticipos o saldos a favor por impuestos		22.346.876	27.554.563	27	<b>PROVISIONES</b>	23	<b>19.876.312.321</b>	<b>16.959.025.317</b>
1908	Recursos entregados en administración		99.547.103.652	1.157.088.443	2790	Provisiones diversas		19.876.312.321	16.959.025.317
	<b>ACTIVO NO CORRIENTE</b>		<b>11.135.417.577</b>	<b>6.091.253.103</b>		<b>PASIVO NO CORRIENTE</b>		<b>432.139.959.732</b>	<b>544.213.006.337</b>
13	<b>CUENTAS POR COBRAR</b>	7	<b>447.369.699</b>	<b>436.041.914</b>	27	<b>PROVISIONES</b>	23	<b>415.991.302.496</b>	<b>527.087.221.831</b>
1384	Otras cuentas por cobrar		532.345.037	436.041.914	2701	Litigios y demandas		61.585.500.940	123.670.845.403
1386	Deterioro cuentas por cobrar		(84.975.338)	0	2790	Provisiones diversas		354.405.801.556	403.416.376.428
16	<b>PROPIEDADES, PLANTA Y EQUIPO</b>	10	<b>3.295.533.113</b>	<b>4.108.736.797</b>	29	<b>OTROS PASIVOS</b>	24	<b>16.148.657.236</b>	<b>17.125.784.506</b>
1605	Terrenos		514.765.680	514.765.680	2910	Ingresos recibidos por anticipado		16.148.657.236	17.125.784.506
1640	Edificaciones		915.972.213	915.972.213					
1665	Muebles, enseres y equipo de oficina		3.903.676.945	3.933.632.824		<b>TOTAL PASIVOS</b>		<b>479.586.921.268</b>	<b>599.475.601.006</b>
1670	Equipos de comunicación y computación		2.788.685.948	2.787.419.466					
1675	Equipos de transporte, tracción y elevación		266.200.000	266.200.000		<b>PATRIMONIO</b>		<b>467.740.641.098</b>	<b>223.438.275.034</b>
1685	Depreciación acumulada de propiedades		(5.078.514.006)	(4.293.274.456)	31	<b>PATRIMONIO DE LAS ENTIDADES DE GOBIERNO</b>	27	<b>467.740.641.098</b>	<b>223.438.275.034</b>
1695	Deterioro acumulado de propiedades planta y equipo		(15.253.667)	(15.978.930)	3105	Capital Fiscal		120.491.168.898	120.491.168.898
19	<b>OTROS ACTIVOS</b>	14	<b>7.392.514.765</b>	<b>1.546.474.392</b>	3109	Resultados de Ejercicios Anteriores		6.149.406.220	5.186.323.748
1970	Activos intangibles		19.078.670.951	9.484.595.218	3110	Resultados del Ejercicio		341.100.065.980	97.760.782.388
1975	Amortización acumulada de activos intangibles		(11.686.156.186)	(7.938.120.826)					
	<b>TOTAL ACTIVO</b>		<b>947.327.562.366</b>	<b>822.913.876.040</b>		<b>TOTAL PATRIMONIO</b>		<b>467.740.641.098</b>	<b>223.438.275.034</b>
						<b>TOTAL PASIVO Y PATRIMONIO</b>		<b>947.327.562.366</b>	<b>822.913.876.040</b>
81	<b>CUENTAS DE ORDEN DEUDORAS DE CONTROL</b>	25	<b>90.520.507.973</b>	<b>88.869.081.982</b>	91	<b>CUENTAS DE ORDEN ACREEDORAS POR CONTRA</b>	25	<b>73.555.833.295</b>	<b>42.596.329.154</b>
8120	<b>ACTIVOS CONTINGENTES</b>		<b>90.520.507.973</b>	<b>88.869.081.982</b>	9120	<b>PASIVOS CONTINGENTES</b>		<b>73.555.833.295</b>	<b>42.596.329.154</b>
	Litigios y mecanismos alternativos					Lit mecanismos alternat solución de conflictos			
83	<b>DEUDORAS DE CONTROL</b>	26	<b>155.225.515.116</b>	<b>111.572.908.888</b>	93	<b>ACREEDORAS DE CONTROL</b>	26	<b>65.491.852.497</b>	<b>59.243.422.563</b>
8315	Bienes y derechos retirados		10.535.917.017	10.337.685.950	9390	Otras cuentas acreedoras de control		65.491.852.497	59.243.422.563
8390	Otras cuentas deudoras de control		144.689.598.099	101.235.222.938					
89	<b>DEUDORAS POR CONTRA (CR)</b>		<b>(245.746.023.089)</b>	<b>(200.441.990.870)</b>	99	<b>ACREEDORAS POR CONTRA (DB)</b>		<b>(139.047.685.792)</b>	<b>(101.839.751.717)</b>
8905	Activos Contingentes por contra (CR)	25	(90.520.507.973)	(88.869.081.982)	9905	Pasivos contingentes por Contra (Db)	25	(73.555.833.295)	(42.596.329.154)
8915	Deudoras de Control por contra(Cr)	26	(155.225.515.116)	(111.572.908.888)	9915	Acreedoras de Control por Contra (Db)	26	(65.491.852.497)	(59.243.422.563)

  
MARIA ELISA MORON BAUTE  
Representante Legal Suplente  
(Adjunto Certificación)

  
OLGA ELIZABETH SUAREZ DURÁN  
Contador  
TP No. 38575 - T  
(Adjunto Certificación)

  
JOHN WALTERIO TRIBALDOS CUBIDES  
Revisor Fiscal  
Designado por AMEZQUITA Y CIA S.A.S  
T.P 43144 - T  
(Ver mi informe Adjunto)

ANEXO 3  
**ADMINISTRADORA COLOMBIANA DE PENSIONES COLPENSIONES**  
**ESTADO DE RESULTADOS**  
**DEL 01 DE ENERO AL 31 DE DICIEMBRE DE 2022 Y 2021**  
 (Cifras en pesos)  
 (Presentación por grupos)

COD	CUENTAS	Nota	PERIODO ACTUAL 2022	PERIODO ANTERIOR 2021
	<b>INGRESOS</b>	<b>28</b>	<b>1.486.699.728.653</b>	<b>1.186.942.396.171</b>
44	TRANSFERENCIAS Y SUBVENCIONES		87.956.248.396	55.391.405.434
48	OTROS INGRESOS		1.398.743.480.257	1.131.550.990.737
	<b>GASTOS</b>	<b>29</b>	<b>1.145.599.662.673</b>	<b>1.089.181.613.783</b>
51	DE ADMINISTRACIÓN Y OPERACIÓN		710.605.023.206	643.212.542.343
53	DETERIORO, DEPRECIACIONES, AMORTIZACIONES		261.437.257.855	323.682.239.741
54	TRANSFERENCIAS Y SUBVENCIONES		2.056.843.330	2.864.510.912
58	OTROS GASTOS FINANCIEROS		171.500.538.282	119.422.320.787
	<b>EXCEDENTES (DEFICIT) DEL EJERCICIO</b>		<b>341.100.065.980</b>	<b>97.760.782.388</b>



**MARIA ELISA MORON BAUTE**  
 Representante Legal Suplente  
 (Adjunto Certificación)



**OLGA ELIZABETH SUÁREZ DURÁN**  
 Contador  
 TP No. 38575 -T  
 (Adjunto Certificación)



**JOHN WALTERIO TRIBALDOS CUBIDES**  
 Revisor Fiscal  
 Designado por AMEZQUITA Y CIA S.A.S  
 T.P 43144-T  
 (Ver mi informe Adjunto)

ANEXO 4  
**ADMINISTRADORA COLOMBIANA DE PENSIONES COLPENSIONES**  
 ESTADO DE RESULTADOS  
 DEL 01 DE ENERO AL 31 DE DICIEMBRE DE 2022 Y 2021  
 (Cifras en pesos)  
 (Presentación por cuentas)

COD	CUENTAS	Notas	PERIODO ACTUAL 2022	PERIODO ANTERIOR 2021
	<b>INGRESOS</b>	<b>28</b>	<b><u>1.486.699.728.653</u></b>	<b><u>1.186.942.396.171</u></b>
44	<b>TRANSFERENCIAS Y SUBVENCIONES</b>		<b>87.956.248.396</b>	<b>55.391.405.434</b>
4428	Otras transferencias		87.956.248.396	55.391.405.434
48	<b>OTROS INGRESOS</b>		<b>1.398.743.480.257</b>	<b>1.131.550.990.737</b>
4802	Financieros		169.716.453.167	87.612.309.206
4808	Ingresos diversos		1.228.855.929.731	1.043.938.681.531
4830	Reversión pérdidas por deterioro		171.097.359	0
	<b>GASTOS</b>	<b>29</b>	<b><u>1.145.599.662.673</u></b>	<b><u>1.089.181.613.783</u></b>
51	<b>DE ADMINISTRACION Y OPERACIÓN</b>		<b>710.605.023.206</b>	<b>643.212.542.343</b>
5101	Sueldos y salarios		157.936.137.661	156.202.921.198
5102	Contribuciones imputadas		3.195.731.158	3.091.339.909
5103	Contribuciones efectivas		44.807.040.865	42.724.536.375
5104	Aportes sobre la nómina		9.507.986.800	9.076.219.300
5107	Prestaciones sociales		66.840.460.236	53.950.199.051
5108	Gastos de personal diversos		31.702.084.548	33.142.578.600
5111	Generales		396.133.407.267	344.626.990.934
5120	Impuestos, contribuciones y tasas		482.174.671	397.756.976
53	<b>DETERIORO, DEPRECIACIONES, AMORTIZACIONES</b>		<b>261.437.257.855</b>	<b>323.682.239.741</b>
5347	Deterioro De Cuentas por Cobrar		5.700.661.321	238.662.886
5360	Depreciación de propiedad, planta y equipo		832.710.656	1.939.749.315
5366	Amortización de activos intangibles		3.748.035.360	5.624.381.258
5368	Provisión litigios y demandas		4.632.820.150	20.820.641.965
5373	Provisiones diversas		246.523.030.368	295.058.804.317
54	<b>TRANSFERENCIAS Y SUBVENCIONES</b>		<b>2.056.843.330</b>	<b>2.864.510.912</b>
5423	Otras transferencias		2.056.843.330	2.864.510.912
58	<b>OTROS GASTOS FINANCIEROS</b>		<b>171.500.538.282</b>	<b>119.422.320.787</b>
5802	Comisiones		69.876.730.982	35.872.533.834
5804	Financieros		101.388.480.349	83.541.764.200
5890	Gastos diversos		235.326.951	8.022.753
	<b>EXCEDENTES (DEFICIT) DEL EJERCICIO</b>		<b>341.100.065.980</b>	<b>97.760.782.388</b>



**MARIA ELISA MORON BAUTE**  
 Representante Legal Suplente  
 (Adjunto Certificación)





**OLGA ELIZABETH SUÁREZ DURÁN**  
 Contador  
 TP No. 38575 -T  
 (Adjunto Certificación)



**JOHN WALTERIO TRIBALDOS CUBIDES**  
 Revisor Fiscal  
 Designado por AMEZQUITA Y CIA S.A.S  
 T.P 43144-T  
 (Ver mi informe Adjunto)

**ANEXO 5**  
**ADMINISTRADORA COLOMBIANA DE PENSIONES - COLPENSIONES**  
**ADMINISTRADORA**  
**ESTADO DE CAMBIOS EN EL PATRIMONIO**  
**A 31 DE DICIEMBRE DE 2022 Y 2021**  
(Cifras en pesos)  
(Presentación por cuenta)

COD	CUENTAS	Nota	VALORES		
Saldo del Patrimonio al 31 de diciembre 2021			223.438.275.034		
Variaciones Patrimoniales durante el año 2022			244.302.366.064		
Saldo del Patrimonio al 31 de diciembre 2022			467.740.641.098		
DETALLE DE LAS VARIACIONES PATRIMONIALES		27	2022	2021	VARIACION
AUMENTO					
3110	Resultado del Ejercicio		341.100.065.980	97.760.782.388	
3109	Resultado de Ejercicios Anteriores		6.149.406.220	5.186.323.748	
			347.249.472.200	102.947.106.136	244.302.366.064
PARTIDAS SIN VARIACIÓN					
3105	CAPITAL FISCAL		120.491.168.898	120.491.168.898	
			120.491.168.898	120.491.168.898	
RESULTADO NETO DE VARIACIONES			244.302.366.064		
<div><div> MARIA ELISA MORON BAUTE Representante Legal Suplente (Adjunto Certificación)</div><div> OLGA ELIZABETH SUAREZ DURAN Contador T.P. No38575-T (Adjunto Certificación)</div><div> JOHN WALTERIO TRIBALDOS CUBIDES Revisor Fiscal Designado por AMEZQUITA Y CIA S.A.S T.P 43144-T (Ver mi informe adjunto)</div></div>					

ANEXO 1  
ADMINISTRADORA COLOMBIANA DE PENSIONES COLPENSIONES  
**FONDO DE RESERVA DE PENSION DE VEJEZ**  
ESTADO DE SITUACIÓN FINANCIERA  
A 31 DE DICIEMBRE DE 2022 Y 2021  
(cifras en pesos)  
(presentación por grupos)

COD	CUENTAS	NOTA	PERÍODO ACTUAL 2022	PERÍODO ANTERIOR 2021	COD	CUENTAS	NOTA	PERÍODO ACTUAL 2022	PERÍODO ANTERIOR 2021
	<b>ACTIVO</b>					<b>PASIVO Y PATRIMONIO</b>			
	<b>ACTIVO CORRIENTE</b>		<b>4.500.085.659.563</b>	<b>7.321.469.788.795</b>		<b>PASIVO CORRIENTE</b>		<b>257.279.790.669</b>	<b>268.974.638.748</b>
11	EFFECTIVO Y EQUIVALENTES DE EFFECTIVO	5	2.739.481.723.759	4.626.717.940.615	24	CUENTAS POR PAGAR	21	257.006.626.613	268.681.871.611
12	INVERSIONES E INSTRUMENTOS DERIVADOS	6	1.700.076.685.860	2.660.715.916.416	29	OTROS PASIVOS	24	273.164.056	292.767.137
13	CUENTAS POR COBRAR	7	16.264.471.865	11.808.825.754					
15	INVENTARIOS	9	17.896.600.683	16.320.983.565					
19	OTROS ACTIVOS	16	26.366.177.396	5.906.122.445					
	<b>ACTIVO NO CORRIENTE</b>		<b>6.510.885.265.558</b>	<b>6.197.050.563.752</b>		<b>PASIVO NO CORRIENTE</b>		<b>1.268.228.320.421</b>	<b>1.500.308.629.977</b>
13	CUENTAS POR COBRAR	7	5.557.491.909.016	5.153.099.457.183	24	CUENTAS POR PAGAR	21	239.515.187.370	174.184.164.826
19	OTROS ACTIVOS	16	953.393.356.542	1.043.951.106.569	27	PROVISIONES	23	1.028.713.133.051	1.326.124.465.151
						<b>TOTAL PASIVOS</b>		<b>1.525.508.111.090</b>	<b>1.769.283.268.725</b>
						<b>PATRIMONIO</b>			
					31	PATRIMONIO DE LAS ENTIDADES DE GOBIERNO	27	9.485.462.814.031	11.749.237.083.822
						<b>TOTAL PATRIMONIO</b>		<b>9.485.462.814.031</b>	<b>11.749.237.083.822</b>
	<b>TOTAL ACTIVO</b>		<b>11.010.970.925.121</b>	<b>13.518.520.352.547</b>		<b>TOTAL PASIVO Y PATRIMONIO</b>		<b>11.010.970.925.121</b>	<b>13.518.520.352.547</b>
	<b>CUENTAS DE ORDEN DEUDORAS</b>					<b>CUENTAS DE ORDEN ACREEDORAS</b>			
81	ACTIVOS CONTINGENTES	25	1.154.652.197.121.765	1.025.154.612.905.403	91	PASIVOS CONTINGENTES	25	1.165.866.730.195.449	1.039.329.880.793.913
83	DEUDORAS DE CONTROL	26	465.100.984.915	465.110.664.526	93	ACREEDORAS DE CONTROL	26	1.285.593.057.831	20.634.933.297
89	DEUDORAS POR CONTRA (CR)	26	(1.155.117.298.106.680)	(1.025.619.723.569.929)	99	ACREEDORAS POR CONTRA (DB)	26	(1.167.152.323.253.280)	(1.039.350.515.727.210)



**MARIA ELISA MORON BAUTE**  
Representante Legal Suplente  
(Adjunto certificación)



**OLGA ELIZABETH SUAREZ DURÁN**  
Contador  
T.P. No. 38575 –T  
(Adjunto certificación)



**JOHN WALTERIO TRIBALDOS CUBIDES**  
Revisor Fiscal  
Designado por AMEZQUITA Y CIA S.A.S  
T.P 43144-T  
(Ver mi Informe Adjunto)

ANEXO 2  
ADMINISTRADORA COLOMBIANA DE PENSIONES COLPENSIONES  
**FONDO DE RESERVA DE PENSION DE VEJEZ**  
ESTADO DE SITUACIÓN FINANCIERA  
A 31 DE DICIEMBRE DE 2022 Y 2021  
(cifras en pesos)  
(presentación por cuentas)

COD	CUENTAS	NOTA	PERÍODO ACTUAL 2022	PERÍODO ANTERIOR 2021	COD	CUENTAS	NOTA	PERÍODO ACTUAL 2022	PERÍODO ANTERIOR 2021
<b>ACTIVO</b>					<b>PASIVO Y PATRIMONIO</b>				
<b>ACTIVO CORRIENTE</b>			<b>4.500.085.659.563</b>	<b>7.321.469.788.795</b>	<b>PASIVO CORRIENTE</b>			<b>257.279.790.669</b>	<b>268.974.638.748</b>
11	<b>EFFECTIVO Y EQUIVALENTES AL EFFECTIVO</b>	5	<b>2.739.481.723.759</b>	<b>4.626.717.940.615</b>	24	<b>CUENTAS POR PAGAR</b>	21	<b>257.006.626.613</b>	<b>268.681.871.611</b>
1110	Depósito en Instituciones Financieras		2.739.481.723.759	4.626.717.940.615	2407	Recursos a favor de terceros		663.997.691	4.188.484.274
12	<b>INVERSIONES E INSTRUMENTOS DERIVADOS</b>	6	<b>1.700.076.685.860</b>	<b>2.660.715.916.416</b>	2470	Recursos de los Fondos de pensiones administ. por Colpensiones		0	3.327.055.800
1221	Inversiones de administración de liquidez		1.700.076.685.860	2.660.715.916.416	2483	Obligaciones de los Fondos de pensiones administ. por Colpensiones		256.342.628.922	261.166.331.537
13	<b>CUENTAS POR COBRAR</b>	7	<b>16.264.471.865</b>	<b>11.808.825.754</b>	29	<b>OTROS PASIVOS</b>	24	<b>273.164.056</b>	<b>292.767.137</b>
1325	Recursos de los Fondos de pensiones administ. por Colpensiones		22.556.405.464	11.389.731.061	2902	Recursos recibidos en administración		273.164.056	292.767.137
1384	Otras cuentas por cobrar		452.966.602	549.958.694	<b>PASIVO NO CORRIENTE</b>			<b>1.268.228.320.421</b>	<b>1.500.308.629.977</b>
1386	Deterioro acumulado de cuentas por cobrar		(6.744.900.201)	(130.864.001)	<b>CUENTAS POR PAGAR</b>			<b>239.515.187.370</b>	<b>174.184.164.826</b>
15	<b>INVENTARIOS</b>	9	<b>17.896.600.683</b>	<b>16.320.983.565</b>	24	<b>CUENTAS POR PAGAR</b>	21	<b>239.515.187.370</b>	<b>174.184.164.826</b>
1510	Mercancías en existencia		20.676.274.787	18.681.072.287	2407	Recursos a favor de terceros		9.456.290.155	9.461.138.413
1580	Deterioro acumulado de inventarios		(2.779.674.104)	(2.360.088.722)	2483	Obligaciones de los Fondos de pensiones administ. por Colpensiones		230.058.897.215	164.723.026.413
19	<b>OTROS ACTIVOS</b>	16	<b>26.366.177.396</b>	<b>5.906.122.445</b>	27	<b>PROVISIONES</b>	23	<b>1.028.713.133.051</b>	<b>1.326.124.465.151</b>
1908	Recursos entregados en Administración		19.769.660.940	0	2701	Litigios y demandas		1.028.713.133.051	1.326.124.465.151
1909	Depositos entregados en garantía		6.596.516.456	5.906.122.445	<b>TOTAL PASIVOS</b>			<b>1.525.508.111.090</b>	<b>1.769.283.268.725</b>
<b>ACTIVO NO CORRIENTE</b>			<b>6.510.885.265.558</b>	<b>6.197.050.563.752</b>	<b>PATRIMONIO</b>				
13	<b>CUENTAS POR COBRAR</b>	7	<b>5.557.491.909.016</b>	<b>5.153.099.457.183</b>	31	<b>PATRIMONIO DE LAS ENTIDADES DE GOBIERNO</b>	27	<b>9.485.462.814.031</b>	<b>11.749.237.083.822</b>
1325	Recursos de los Fondos de pensiones administ. por Colpensiones		7.314.036.674.686	6.418.105.776.896	3105	Capital Fiscal		(44.420.536.215.339)	(44.420.536.215.339)
1384	Otras cuentas por cobrar		412.162.524.845	456.355.644.687	3106	Capital de los Fondos de pensiones administ. por Colpensiones		54.194.673.076.391	56.394.229.981.065
1386	Deterioro acumulado de cuentas por cobrar		(2.168.707.290.515)	(1.721.361.964.400)	3110	Resultados del Ejercicio		(288.674.047.021)	(224.456.681.904)
19	<b>OTROS ACTIVOS</b>	16	<b>953.393.356.542</b>	<b>1.043.951.106.569</b>	<b>TOTAL PATRIMONIO</b>			<b>9.485.462.814.031</b>	<b>11.749.237.083.822</b>
1909	Depositos entregados en garantía		953.393.356.542	1.043.951.106.569	<b>TOTAL PASIVO Y PATRIMONIO</b>			<b>11.010.970.925.121</b>	<b>13.518.520.352.547</b>
<b>TOTAL ACTIVO</b>			<b>11.010.970.925.121</b>	<b>13.518.520.352.547</b>	<b>CUENTAS DE ORDEN ACREEDORAS</b>				
<b>CUENTAS DE ORDEN DEUDORAS</b>					<b>PASIVOS CONTINGENTES</b>				
81	<b>ACTIVOS CONTINGENTES</b>	25	<b>1.154.652.197.121.765</b>	<b>1.025.154.612.905.403</b>	91	<b>PASIVOS CONTINGENTES</b>	25	<b>1.165.866.730.195.449</b>	<b>1.039.329.880.793.913</b>
8120	Litigios y Mecanis Alternat de Solución de Conflictos		188.218.893.855	133.791.358.000	9120	Litigios y Mecanis Alternat de Solución de Conflictos		1.199.272.321.559	1.572.728.059.074
8125	Garantía Esta. Reg de Prima Media con Prest. Definida		1.153.514.530.100.089	1.024.090.829.591.758	9147	Cálculo Actuarial de los Fondos de pensiones administ. por Colpens		1.162.992.794.401.513	1.035.833.506.451.496
8190	Otros activos contingentes		949.448.127.821	929.991.955.645	9148	Bonos Pensionales o cuotas partes de bonos pensionales emitidos		1.674.663.472.377	1.923.646.283.343
83	<b>DEUDORAS DE CONTROL</b>	26	<b>465.100.984.915</b>	<b>465.110.664.526</b>	93	<b>ACREEDORAS DE CONTROL</b>	26	<b>1.285.593.057.831</b>	<b>20.634.933.297</b>
8390	Otras Cuentas Deudoras de Control		465.100.984.915	465.110.664.526	9301	Bienes y derechos recibidos en garantía		21.614.921.369	20.634.933.297
					9390	Otras cuentas acreedoras de control		1.263.978.136.462	0
89	<b>DEUDORAS POR CONTRA (CR)</b>	26	<b>(1.155.117.298.106.680)</b>	<b>(1.025.619.723.569.929)</b>	99	<b>ACREEDORAS POR CONTRA (DB)</b>	26	<b>(1.167.152.323.253.280)</b>	<b>(1.039.350.515.727.210)</b>
8905	Activos contingentes por contra (cr)		(1.153.817.074.894.642)	(1.024.283.709.551.192)	9905	Pasivos Contingentes por Contra (DB)		(1.165.866.730.195.449)	(1.039.329.880.793.913)
8915	Deudoras de control por contra (cr)		(1.300.223.212.038)	(1.336.014.018.737)	9915	Acreedoras de control por contra (DB)		(1.285.593.057.831)	(20.634.933.297)



**MARIA ELISA MORON BAUTE**  
Representante Legal Suplente  
(Adjunto certificación)



**OLGA ELIZABETH SUÁREZ DURÁN**  
Contador  
T.P. No. 38575 –T  
(Adjunto certificación)



**JOHN WALTERIO TRIBALDOS CUBIDES**  
Revisor Fiscal  
Designado por AMEZQUITA Y CIA S.A.S  
T.P. 43144-T  
(Ver mi Informe Adjunto)

ANEXO 3  
ADMINISTRADORA COLOMBIANA DE PENSIONES COLPENSIONES  
**FONDO DE RESERVA DE PENSION DE VEJEZ**  
ESTADO DE RESULTADOS  
DEL 01 DE ENERO AL 31 DE DICIEMBRE DE 2022 Y 2021  
(cifras en pesos)  
(presentación por grupos)

COD	CUENTAS	NOTA	PERIODO ACTUAL 2022	PERIODO ANTERIOR 2021
48	<b>INGRESOS</b> OTROS INGRESOS	28	<b>998.194.588.492</b> 998.194.588.492	<b>539.016.954.815</b> 539.016.954.815
53	<b>GASTOS</b> DETERIORO, DEPRECIACIONES, AMORTIZACIONES Y PROVISIONES	29	<b>1.286.868.635.513</b> 631.457.636.982	<b>763.473.636.719</b> 228.506.084.953
58	OTROS GASTOS	29	655.410.998.531	534.967.551.766
<b>EXCEDENTES (DEFICIT) DEL EJERCICIO</b>			<b>(288.674.047.021)</b>	<b>(224.456.681.904)</b>



**MARIA ELISA MORON BAUTE**  
Representante Legal Suplente  
(Adjunto certificación)



**OLGA ELIZABETH SUÁREZ DURÁN**  
Contador  
T.P. No. 38575 –T  
(Adjunto certificación)



**JOHN WALTERIO TRIBALDOS CUBIDES**  
Revisor Fiscal  
Designado por AMEZQUITA Y CIA S.A.S  
T.P 43144-T  
(Ver mi Informe Adjunto)

ANEXO 4  
ADMINISTRADORA COLOMBIANA DE PENSIONES COLPENSIONES  
**FONDO DE RESERVA DE PENSION DE VEJEZ**  
ESTADO DE RESULTADOS  
DEL 01 DE ENERO AL 31 DE DICIEMBRE DE 2022 Y 2021  
(cifras en pesos)  
(presentación por cuentas)

COD	CUENTAS	NOTA	PERIODO ACTUAL 2022	PERIODO ANTERIOR 2021
	<b>INGRESOS</b>		<b>998.194.588.492</b>	<b>539.016.954.815</b>
48	OTROS INGRESOS	28	<b>998.194.588.492</b>	<b>539.016.954.815</b>
4802	Financieros		977.965.018.962	538.794.403.575
4808	Ingresos Diversos		36.382.234	99.641.536
4830	Reversión de las pérdidas por deterioro		20.193.187.296	122.909.704
			<b>1.286.868.635.513</b>	<b>763.473.636.719</b>
	<b>GASTOS</b>			
53	DETERIORO, DEPRECIACIONES, AMORTIZACIONES Y PROVISIONES	29	<b>631.457.636.982</b>	<b>228.506.084.953</b>
5347	Deterioro de cuentas por cobrar		630.888.858.986	228.158.658.700
5350	Deterioro de inventarios		568.777.996	347.426.253
58	OTROS GASTOS	29	<b>655.410.998.531</b>	<b>534.967.551.766</b>
5804	Financieros		651.786.710.941	532.269.026.108
5890	Gastos diversos		3.624.287.590	2.698.525.658
	<b>EXCEDENTES (DEFICIT) DEL EJERCICIO</b>		<b>(288.674.047.021)</b>	<b>(224.456.681.904)</b>



**MARIA ELISA MORON BAUTE**  
Representante Legal Suplente  
(Adjunto certificación)





**OLGA ELIZABETH SUAREZ DURÁN**  
Contador  
T.P. No. 38575 -T  
(Adjunto certificación)



**JOHN WALTERIO TRIBALDOS CUBIDES**  
Revisor Fiscal  
Designado por AMEZQUITA Y CIA S.A.S  
T.P 43144-T  
(Ver mi Informe Adjunto)



**ANEXO 5**  
**ADMINISTRADORA COLOMBIANA DE PENSIONES - COLPENSIONES**  
**FONDO DE RESERVA PENSIONAL DE VEJEZ**  
**ESTADO DE CAMBIOS EN EL PATRIMONIO**  
**A 31 DE DICIEMBRE DE LOS AÑOS 2022 Y 2021**  
(Cifras en pesos)  
(Presentación por cuenta)

COD	CUENTAS	Nota	VALORES		
<b>Saldo del Patrimonio al 31 de diciembre 2021</b>			<b>11.749.237.083.822</b>		
Variaciones Patrimoniales durante año 2022			(2.263.774.269.791)		
<b>Saldo del Patrimonio al 31 de diciembre 2022</b>			<b>9.485.462.814.031</b>		
DETALLE DE LAS VARIACIONES PATRIMONIALES			2022	2021	VARIACION
<b>DISMINUCIONES</b>					<b>(2.263.774.269.791)</b>
3106	Capital de los Fondos de Pensiones	27	54.194.673.076.391	56.394.229.981.065	(2.199.556.904.674)
3110	Resultado del Ejercicio	27	(288.674.047.021)	(224.456.681.904)	(64.217.365.117)
			<b>53.905.999.029.370</b>	<b>56.169.773.299.161</b>	
<b>PARTIDAS SIN VARIACIÓN</b>					<b>0</b>
3105	Capital fiscal	27	(44.420.536.215.339)	(44.420.536.215.339)	0
			<b>(44.420.536.215.339)</b>	<b>(44.420.536.215.339)</b>	
<b>RESULTADO NETO DE VARIACIONES</b>					<b>(2.263.774.269.791)</b>
<div style="display: flex; justify-content: space-between; align-items: flex-start;"> <div style="text-align: center;">   <b>MARIA ELISA MORON BAUTE</b>  Representante Legal Suplente  (Adjunto certificación) </div> <div style="text-align: center;">   <b>OLGA ELIZABETH SUÁREZ DURAN</b>  Contador  T.P. No 38575-T  (Adjunto certificación) </div> <div style="text-align: center;">   <b>JOHN WALTERIO TRIBALDOS CUBIDES</b>  Revisor Fiscal  Designado por AMÉZQUITA Y CIA S.A.S  T.P 43144-T  (Ver mi Informe Adjunto) </div> </div>					

ANEXO 1  
ADMINISTRADORA COLOMBIANA DE PENSIONES COLPENSIONES  
**FONDO DE RESERVA DE PENSION DE INVALIDEZ**  
ESTADO DE SITUACIÓN FINANCIERA  
A 31 DE DICIEMBRE DE 2022 Y 2021  
(cifras en pesos)  
(presentación por grupos)

COD	CUENTAS	NOTA	PERÍODO ACTUAL 2022	PERÍODO ANTERIOR 2021	COD	CUENTAS	NOTA	PERÍODO ACTUAL 2022	PERÍODO ANTERIOR 2021
	<b>ACTIVO</b>					<b>PASIVO Y PATRIMONIO</b>			
	<b>ACTIVO CORRIENTE</b>		<b>25.077.097.658</b>	<b>153.656.363.475</b>		<b>PASIVO CORRIENTE</b>		<b>44.465.237</b>	<b>195.796.876</b>
11	EFFECTIVO Y EQUIVALENTES DE EFFECTIVO	5	24.994.840.054	153.578.990.668	24	CUENTAS POR PAGAR	21	44.463.420	195.796.876
13	CUENTAS POR COBRAR	7	935.683	6.082.019	29	OTROS PASIVOS	24	1.817	0
19	OTROS ACTIVOS	16	81.321.921	71.290.788					
	<b>ACTIVO NO CORRIENTE</b>		<b>75.462.987.558</b>	<b>75.804.592.851</b>		<b>PASIVO NO CORRIENTE</b>		<b>52.975.666.183</b>	<b>54.869.014.693</b>
13	CUENTAS POR COBRAR	7	50.427.960.725	48.918.621.646	24	CUENTAS POR PAGAR	21	2.254.156.427	2.327.206.721
19	OTROS ACTIVOS	16	25.035.026.833	26.885.971.205	27	PROVISIONES	23	50.721.509.756	52.541.807.972
						<b>TOTAL PASIVOS</b>		<b>53.020.131.420</b>	<b>55.064.811.569</b>
						<b>PATRIMONIO</b>			
					31	PATRIMONIO DE LAS ENTIDADES DE GOBIERNO	27	47.519.953.796	174.396.144.757
						<b>TOTAL PATRIMONIO</b>		<b>47.519.953.796</b>	<b>174.396.144.757</b>
	<b>TOTAL ACTIVO</b>		<b>100.540.085.216</b>	<b>229.460.956.326</b>		<b>TOTAL PASIVO Y PATRIMONIO</b>		<b>100.540.085.216</b>	<b>229.460.956.326</b>
	<b>CUENTAS DE ORDEN DEUDORAS</b>					<b>CUENTAS DE ORDEN ACREEDORAS</b>			
81	ACTIVOS CONTINGENTES	25	25.545.468.143.656	22.828.079.120.424	91	PASIVOS CONTINGENTES	25	25.692.436.356.965	23.086.868.419.107
83	DEUDORAS DE CONTROL	26	4.765.615.372	4.766.211.040	99	ACREEDORAS POR CONTRA (DB)	26	(25.692.436.356.965)	(23.086.868.419.107)
89	DEUDORAS POR CONTRA (CR)	26	(25.550.233.759.028)	(22.832.845.331.464)					



**MARIA ELISA MORON BAUTE**  
Representante Legal Suplente  
(Adjunto certificación)



**OLGA ELIZABETH SUAREZ DURÁN**  
Contador  
T.P. No. 38575 -T  
(Adjunto certificación)



**JOHN WALTERIO TRIBALDOS CUBIDES**  
Revisor Fiscal  
Designado por AMEZQUITA Y CIA S.A.S  
T.P 43144-T  
(Ver mi Informe Adjunto)

ANEXO 2  
ADMINISTRADORA COLOMBIANA DE PENSIONES COLPENSIONES  
**FONDO DE RESERVA DE PENSION DE INVALIDEZ**  
ESTADO DE SITUACIÓN FINANCIERA  
A 31 DE DICIEMBRE DE 2022 Y 2021  
(cifras en pesos)  
(presentación por cuentas)

COD	CUENTAS	NOTA	PERÍODO ACTUAL 2022	PERÍODO ANTERIOR 2021	COD	CUENTAS	NOTA	PERÍODO ACTUAL 2022	PERÍODO ANTERIOR 2021
<b>ACTIVO</b>					<b>PASIVO Y PATRIMONIO</b>				
<b>ACTIVO CORRIENTE</b>					<b>PASIVO CORRIENTE</b>				
			<b>25.077.097.658</b>	<b>153.656.363.475</b>				<b>44.465.237</b>	<b>195.796.876</b>
11	<b>EFFECTIVO Y EQUIVALENTES AL EFFECTIVO</b>	5	<b>24.994.840.054</b>	<b>153.578.990.668</b>	24	<b>CUENTAS POR PAGAR</b>	21	<b>44.463.420</b>	<b>195.796.876</b>
1110	Depósito en Instituciones Financieras		24.994.840.054	153.578.990.668	2483	Obligaciones de los Fondos de pensiones administ. por Colpensiones		44.463.420	195.796.876
13	<b>CUENTAS POR COBRAR</b>	7	<b>935.683</b>	<b>6.082.019</b>	29	<b>OTROS PASIVOS</b>	24	<b>1.817</b>	<b>0</b>
1384	Otras cuentas por cobrar		935.683	6.082.019	2902	Recursos recibidos en administración		1.817	0
19	<b>OTROS ACTIVOS</b>	16	<b>81.321.921</b>	<b>71.290.788</b>	<b>PASIVO NO CORRIENTE</b>				
1909	Depositos entregados en garantía		81.321.921	71.290.788	24	<b>CUENTAS POR PAGAR</b>	21	<b>2.254.156.427</b>	<b>2.327.206.721</b>
<b>ACTIVO NO CORRIENTE</b>					2483	Obligaciones de los Fondos de pensiones administ. por Colpensiones		2.254.156.427	2.327.206.721
13	<b>CUENTAS POR COBRAR</b>	7	<b>50.427.960.725</b>	<b>48.918.621.646</b>	27	<b>PROVISIONES</b>	23	<b>50.721.509.756</b>	<b>52.541.807.972</b>
1325	Recursos de los Fondos de pensiones administ. por Colpensiones		73.358.227.811	67.687.969.631	2701	Litigios y demandas		50.721.509.756	52.541.807.972
1384	Otras cuentas por cobrar		638.586.221	419.293.548	<b>TOTAL PASIVOS</b>				
1386	Deterioro acumulado de cuentas por cobrar		(23.568.853.307)	(19.188.641.533)	<b>PATRIMONIO</b>				
19	<b>OTROS ACTIVOS</b>	16	<b>25.035.026.833</b>	<b>26.885.971.205</b>	31	<b>PATRIMONIO DE LAS ENTIDADES DE GOBIERNO</b>	27	<b>47.519.953.796</b>	<b>174.396.144.757</b>
1909	Depositos entregados en garantía		25.035.026.833	26.885.971.205	3105	Capital Fiscal		(3.191.568.709.940)	(3.191.568.709.940)
<b>TOTAL ACTIVO</b>					3106	Capital de los Fondos de pensiones administ. por Colpensiones		3.240.662.952.317	3.368.245.446.776
<b>CUENTAS DE ORDEN DEUDORAS</b>					3110	Resultados del Ejercicio		(1.574.288.581)	(2.280.592.079)
81	<b>ACTIVOS CONTINGENTES</b>	25	<b>25.545.468.143.656</b>	<b>22.828.079.120.424</b>	<b>TOTAL PATRIMONIO</b>				
8120	Litigios y Mecanis Alternat de Solución de Conflictos		37.073.035.801	22.185.977.835	<b>TOTAL PASIVO Y PATRIMONIO</b>				
8125	Garantía Esta. Reg de Prima Media con Prest. Definida		25.457.002.970.795	22.752.299.090.022	91	<b>PASIVOS CONTINGENTES</b>	25	<b>25.692.436.356.965</b>	<b>23.086.868.419.107</b>
8190	Otros activos contingentes		51.392.137.060	53.594.052.567	9120	Litigios y Mecanis Alternat de Solución de Conflictos		154.046.203.268	126.333.042.954
83	<b>DEUDORAS DE CONTROL</b>	26	<b>4.765.615.372</b>	<b>4.766.211.040</b>	9147	Cálculo Actuarial de los Fondos de Reservas de Pensiones		25.504.522.924.591	22.926.695.234.779
8390	Otras Cuentas Deudoras de Control		4.765.615.372	4.766.211.040	9148	Bonos Pensionales o cuotas partes de bonos pensionales emitidos		48.229.106	21.141.374
89	<b>DEUDORAS POR CONTRA (CR)</b>	26	<b>(25.550.233.759.028)</b>	<b>(22.832.845.331.464)</b>	9190	Otros Pasivos Contingentes		33.819.000.000	33.819.000.000
8905	Activos contingentes por contra (cr)		(25.494.076.006.596)	(22.774.485.067.857)	99	<b>ACREEDORAS POR CONTRA (DB)</b>	26	<b>(25.692.436.356.965)</b>	<b>(23.086.868.419.107)</b>
8915	Deudoras de control por contra (cr)		(56.157.752.432)	(58.360.263.607)	9905	Pasivos Contingentes por Contra (DB)		(25.658.617.356.965)	(23.053.049.419.107)
					9915	Acreedoras de control por contra (DB)		(33.819.000.000)	(33.819.000.000)



MARIA ELISA MORON BAUTE  
Representante Legal Suplente  
(Adjunto certificación)



OLGA ELIZABETH SUÁREZ DURÁN  
Contador  
T.P. No. 38575 –T  
(Adjunto certificación)



JOHN WALTERIO TRIBALDOS CUBIDES  
Revisor Fiscal  
Designado por AMEZQUITA Y CIA S.A.S  
T.P 43144-T  
(Ver mi Informe Adjunto)

ANEXO 3  
ADMINISTRADORA COLOMBIANA DE PENSIONES COLPENSIONES  
**FONDO DE RESERVA DE PENSION DE INVALIDEZ**  
ESTADO DE RESULTADOS  
DEL 01 DE ENERO AL 31 DE DICIEMBRE DE 2022 Y 2021  
(cifras en pesos)  
(presentación por grupos)

COD	CUENTAS	NOTA	PERIODO ACTUAL 2022	PERIODO ANTERIOR 2021
48	<b>INGRESOS</b>		<b>4.609.922.566</b>	<b>1.097.532.983</b>
	OTROS INGRESOS	28	4.609.922.566	1.097.532.983
	<b>GASTOS</b>		<b>6.184.211.147</b>	<b>3.378.125.062</b>
53	DETERIORO, DEPRECIACIONES, AMORTIZACIONES Y PROVISIONES	29	6.030.720.473	3.275.766.927
58	OTROS GASTOS	29	153.490.674	102.358.135
	<b>EXCEDENTES (DEFICIT) DEL EJERCICIO</b>		<b>(1.574.288.581)</b>	<b>(2.280.592.079)</b>



**MARIA ELISA MORON BAUTE**  
Representante Legal Suplente  
(Adjunto certificación)



**OLGA ELIZABETH SUAREZ DURÁN**  
Contador  
T.P. No. 38575 –T  
(Adjunto certificación)



**JOHN WALTERIO TRIBALDOS CUBIDES**  
Revisor Fiscal  
Designado por AMEZQUITA Y CIA S.A.S  
T.P 43144-T  
(Ver mi Informe Adjunto)

ANEXO 4  
ADMINISTRADORA COLOMBIANA DE PENSIONES COLPENSIONES  
**FONDO DE RESERVA DE PENSION DE INVALIDEZ**  
ESTADO DE RESULTADOS  
DEL 01 DE ENERO AL 31 DE DICIEMBRE DE 2022 Y 2021  
(cifras en pesos)  
(presentación por cuentas)

COD	CUENTAS	NOTA	PERIODO ACTUAL 2022	PERIODO ANTERIOR 2021
	<b>INGRESOS</b>		<b>4.609.922.566</b>	<b>1.097.532.983</b>
48	OTROS INGRESOS	28	<b>4.609.922.566</b>	<b>1.097.532.983</b>
4802	Financieros		4.609.922.565	1.097.532.981
4808	Ingresos Diversos		1	2
	<b>GASTOS</b>		<b>6.184.211.147</b>	<b>3.378.125.062</b>
53	DETERIORO, DEPRECIACIONES, AMORTIZACIONES Y PROVISIONES	29	<b>6.030.720.473</b>	<b>3.275.766.927</b>
5347	Deterioro de cuentas por cobrar		6.030.720.473	3.275.766.927
	<b>OTROS GASTOS</b>	29	<b>153.490.674</b>	<b>102.358.135</b>
5804	Financieros		153.490.658	47.949.489
5890	Gastos diversos		16	54.408.646
	<b>EXCEDENTES (DEFICIT) DEL EJERCICIO</b>		<b>(1.574.288.581)</b>	<b>(2.280.592.079)</b>



**MARIA ELISA MORON BAUTE**  
Representante Legal Suplente  
(Adjunto certificación)





**OLGA ELIZABETH SUAREZ DURÁN**  
Contador  
T.P. No. 38575 –T  
(Adjunto certificación)



**JOHN WALTERIO TRIBALDOS CUBIDES**  
Revisor Fiscal  
Designado por AMEZQUITA Y CIA S.A.S  
T.P 43144-T  
(Ver mi Informe Adjunto)

**ANEXO 5**  
**ADMINISTRADORA COLOMBIANA DE PENSIONES - COLPENSIONES**  
**FONDO DE RESERVA PENSIONAL DE INVALIDEZ**  
**ESTADO DE CAMBIOS EN EL PATRIMONIO**  
**A 31 DE DICIEMBRE DE LOS AÑOS 2022 Y 2021**

(Cifras en pesos)  
(Presentación por cuenta)

COD	CUENTAS	Nota	VALORES		
	<b>Saldo del Patrimonio al 31 de diciembre 2021</b>				<b>174.396.144.757</b>
	Variaciones Patrimoniales durante año 2022				(126.876.190.961)
	<b>Saldo del Patrimonio al 31 de diciembre 2022</b>				<b>47.519.953.796</b>
DETALLE DE LAS VARIACIONES PATRIMONIALES			2022	2021	VARIACION
	<b>INCREMENTOS</b>				<b>706.303.498</b>
3110	Resultado del Ejercicio	27	(1.574.288.581)	(2.280.592.079)	706.303.498
			<b>(1.574.288.581)</b>	<b>(2.280.592.079)</b>	
	<b>DISMINUCIONES</b>				<b>(127.582.494.459)</b>
3106	Capital de los Fondos de Pensiones	27	3.240.662.952.317	3.368.245.446.776	(127.582.494.459)
			<b>3.240.662.952.317</b>	<b>3.368.245.446.776</b>	
	<b>PARTIDAS SIN VARIACIÓN</b>				<b>0</b>
3105	Capital fiscal	27	(3.191.568.709.940)	(3.191.568.709.940)	0
			<b>(3.191.568.709.940)</b>	<b>(3.191.568.709.940)</b>	
<b>RESULTADO NETO DE VARIACIONES</b>					<b>(126.876.190.961)</b>
<div style="display: flex; justify-content: space-between; align-items: flex-end;"> <div style="text-align: center;">   <b>MARIA ELISA MORON BAUTE</b>  Representante Legal Suplente  (Adjunto certificación) </div> <div style="text-align: center;">   <b>OLGA ELIZABETH SUÁREZ DURAN</b>  Contador  T.P. No 38575-T  (Adjunto certificación) </div> <div style="text-align: center;">   <b>JOHN WALTERIO TRIBALDOS CUBIDES</b>  Revisor Fiscal  Designado por AMÉZQUITA Y CIA S.A.S  T.P 43144-T  (Ver mi Informe Adjunto) </div> </div>					

ANEXO 1  
ADMINISTRADORA COLOMBIANA DE PENSIONES COLPENSIONES  
**FONDO DE RESERVA DE PENSION DE SOBREVIVIENTES**  
ESTADO DE SITUACIÓN FINANCIERA  
A 31 DE DICIEMBRE DE 2022 Y 2021  
(cifras en pesos)  
(presentación por grupos)

COD	CUENTAS	NOTA	PERÍODO ACTUAL 2022	PERÍODO ANTERIOR 2021	COD	CUENTAS	NOTA	PERÍODO ACTUAL 2022	PERÍODO ANTERIOR 2021
	<b>ACTIVO</b>					<b>PASIVO Y PATRIMONIO</b>			
	<b>ACTIVO CORRIENTE</b>		<b>34.163.771.006</b>	<b>212.069.489.786</b>		<b>PASIVO CORRIENTE</b>		<b>3.595.831</b>	<b>0</b>
11	EFFECTIVO Y EQUIVALENTES DE EFFECTIVO	5	33.708.062.557	211.545.199.277					
13	CUENTAS POR COBRAR	7	14.497.492	25.293.179	29	OTROS PASIVOS	24	2.521	0
19	OTROS ACTIVOS	16	441.210.957	498.997.330					
	<b>ACTIVO NO CORRIENTE</b>		<b>225.271.502.657</b>	<b>223.018.844.896</b>		<b>PASIVO NO CORRIENTE</b>		<b>228.732.544.859</b>	<b>222.429.873.215</b>
13	CUENTAS POR COBRAR	7	136.225.148.332	126.268.752.373	24	CUENTAS POR PAGAR	21	14.976.912.137	13.377.377.261
19	OTROS ACTIVOS	16	89.046.354.325	96.750.092.523	27	PROVISIONES	23	213.755.632.722	209.052.495.954
						<b>TOTAL PASIVOS</b>		<b>228.736.140.690</b>	<b>222.429.873.215</b>
						<b>PATRIMONIO</b>			
					31	PATRIMONIO DE LAS ENTIDADES DE GOBIERNO	27	30.699.132.973	212.658.461.467
						<b>TOTAL PATRIMONIO</b>		<b>30.699.132.973</b>	<b>212.658.461.467</b>
	<b>TOTAL ACTIVO</b>		<b>259.435.273.663</b>	<b>435.088.334.682</b>		<b>TOTAL PASIVO Y PATRIMONIO</b>		<b>259.435.273.663</b>	<b>435.088.334.682</b>
	<b>CUENTAS DE ORDEN DEUDORAS</b>					<b>CUENTAS DE ORDEN ACREEDORAS</b>			
81	ACTIVOS CONTINGENTES	25	35.830.495.789.493	33.363.438.116.943	91	PASIVOS CONTINGENTES	25	36.391.198.978.028	34.007.246.958.322
83	DEUDORAS DE CONTROL	26	6.614.674.147	6.615.500.934	99	ACREEDORAS POR CONTRA (DB)	26	(36.391.198.978.028)	(34.007.246.958.322)
89	DEUDORAS POR CONTRA (CR)	26	(35.837.110.463.640)	(33.370.053.617.877)					



**MARIA ELISA MORON BAUTE**  
Representante Legal Suplente  
(Adjunto certificación)



**OLGA ELIZABETH SUÁREZ DURÁN**  
Contador  
T.P. No. 38575 –T  
(Adjunto certificación)



**JOHN WALTERIO TRIBALDOS CUBIDES**  
Revisor Fiscal  
Designado por AMEZQUITA Y CIA S.A.S  
T.P 43144-T  
(Ver mi Informe Adjunto)

ANEXO 2  
ADMINISTRADORA COLOMBIANA DE PENSIONES COLPENSIONES  
**FONDO DE RESERVA DE PENSION DE SOBREVIVIENTES**  
ESTADO DE SITUACIÓN FINANCIERA  
A 31 DE DICIEMBRE DE 2022 Y 2021  
(cifras en pesos)  
(presentación por cuentas)

COD	CUENTAS	NOTA	PERÍODO ACTUAL 2022	PERÍODO ANTERIOR 2021	COD	CUENTAS	NOTA	PERÍODO ACTUAL 2022	PERÍODO ANTERIOR 2021
	<b>ACTIVO</b>					<b>PASIVO Y PATRIMONIO</b>			
	<b>ACTIVO CORRIENTE</b>		<b>34.163.771.006</b>	<b>212.069.489.786</b>		<b>PASIVO CORRIENTE</b>		<b>3.595.831</b>	<b>0</b>
11	<b>EFFECTIVO Y EQUIVALENTES AL EFFECTIVO</b>	5	<b>33.708.062.557</b>	<b>211.545.199.277</b>	24	<b>CUENTAS POR PAGAR</b>	21	3.593.310	0
1110	Depósito en Instituciones Financieras		33.708.062.557	211.545.199.277	2407	Recursos a favor de terceros		3.593.310	0
13	<b>CUENTAS POR COBRAR</b>	7	<b>14.497.492</b>	<b>25.293.179</b>	29	<b>OTROS PASIVOS</b>	24	<b>2.521</b>	<b>0</b>
1384	Otras cuentas por cobrar		14.497.492	25.293.179	2902	Recursos recibidos en administración		2.521	0
19	<b>OTROS ACTIVOS</b>	16	<b>441.210.957</b>	<b>498.997.330</b>		<b>PASIVO NO CORRIENTE</b>		<b>228.732.544.859</b>	<b>222.429.873.215</b>
1909	Depositos entregados en garantía		441.210.957	498.997.330	24	<b>CUENTAS POR PAGAR</b>	21	<b>14.976.912.137</b>	<b>13.377.377.261</b>
	<b>ACTIVO NO CORRIENTE</b>		<b>225.271.502.657</b>	<b>223.018.844.896</b>	2407	Recursos a favor de terceros		0	620.700
13	<b>CUENTAS POR COBRAR</b>	7	<b>136.225.148.332</b>	<b>126.268.752.373</b>	2483	Obligaciones de los Fondos de pensiones administ. por Colpensiones		14.976.912.137	13.376.756.561
1325	Recursos de los Fondos de pensiones administ. por Colpensiones		191.390.593.075	166.397.786.930	27	<b>PROVISIONES</b>	23	<b>213.755.632.722</b>	<b>209.052.495.954</b>
1384	Otras cuentas por cobrar		257.828.221	21.340.048	2701	Litigios y demandas		213.755.632.722	209.052.495.954
1386	Deterioro acumulado de cuentas por cobrar		(55.423.272.964)	(40.150.374.605)		<b>TOTAL PASIVOS</b>		<b>228.736.140.690</b>	<b>222.429.873.215</b>
19	<b>OTROS ACTIVOS</b>	16	<b>89.046.354.325</b>	<b>96.750.092.523</b>		<b>PATRIMONIO</b>			
1909	Depositos entregados en garantía		89.046.354.325	96.750.092.523	31	<b>PATRIMONIO DE LAS ENTIDADES DE GOBIERNO</b>	27	<b>30.699.132.973</b>	<b>212.658.461.467</b>
					3105	Capital Fiscal		(6.414.294.554.492)	(6.414.294.554.492)
					3106	Capital de los Fondos de pensiones administ. por Colpensiones		6.459.281.840.480	6.633.086.548.726
					3110	Resultados del Ejercicio		(14.288.153.015)	(6.133.532.767)
						<b>TOTAL PATRIMONIO</b>		<b>30.699.132.973</b>	<b>212.658.461.467</b>
	<b>TOTAL ACTIVO</b>		<b>259.435.273.663</b>	<b>435.088.334.682</b>		<b>TOTAL PASIVO Y PATRIMONIO</b>		<b>259.435.273.663</b>	<b>435.088.334.682</b>
	<b>CUENTAS DE ORDEN DEUDORAS</b>					<b>CUENTAS DE ORDEN ACREEDORAS</b>			
81	<b>ACTIVOS CONTINGENTES</b>	25	<b>35.830.495.789.493</b>	<b>33.363.438.116.943</b>	91	<b>PASIVOS CONTINGENTES</b>	25	<b>36.391.198.978.028</b>	<b>34.007.246.958.322</b>
8120	Litigios y Mecanis Alternat de Solución de Conflictos		42.888.240.374	24.081.925.536	9120	Litigios y Mecanis Alternat de Solución de Conflictos		491.803.082.647	377.414.414.391
8125	Garantía Esta. Reg de Prima Media con Prest. Definida		35.716.275.262.891	33.264.967.646.444	9147	Cálculo Actuarial de los Fondos de pensiones administ. por Colpens		35.746.974.395.864	33.477.626.107.911
8190	Otros activos contingentes		71.332.286.228	74.388.544.963	9148	Bonos Pensionales o cuotas partes de bonos pensionales emitidos		331.741.558	116.678.061
					9190	Otros Pasivos Contingentes		152.089.757.959	152.089.757.959
83	<b>DEUDORAS DE CONTROL</b>	26	<b>6.614.674.147</b>	<b>6.615.500.934</b>					
8390	Otras Cuentas Deudoras de Control		6.614.674.147	6.615.500.934					
89	<b>DEUDORAS POR CONTRA (CR)</b>	26	<b>(35.837.110.463.640)</b>	<b>(33.370.053.617.877)</b>	99	<b>ACREEDORAS POR CONTRA (DB)</b>	26	<b>(36.391.198.978.028)</b>	<b>(34.007.246.958.322)</b>
8905	Activos contingentes por contra (cr)		(35.759.163.503.265)	(33.289.049.571.980)	9905	Pasivos Contingentes por Contra (DB)		(36.239.109.220.069)	(33.855.157.200.363)
8915	Deudoras de control por contra (cr)		(77.946.960.375)	(81.004.045.897)	9915	Acreedoras de control por contra (DB)		(152.089.757.959)	(152.089.757.959)



MARIA ELISA MORON BAUTE  
Representante Legal Suplente  
(Adjunto certificación)



OLGA ELIZABETH SUÁREZ DURÁN  
Contador  
T.P. No. 38575 -T  
(Adjunto certificación)



JOHN WALTERIO TRIBALDOS CUBIDES  
Revisor Fiscal  
Designado por AMEZQUITA Y CIA S.A.S  
T.P. 43144-T  
(Ver mi Informe Adjunto)



ANEXO 3  
ADMINISTRADORA COLOMBIANA DE PENSIONES COLPENSIONES  
**FONDO DE RESERVA DE PENSION DE SOBREVIVIENTES**  
ESTADO DE RESULTADOS  
DEL 01 DE ENERO AL 31 DE DICIEMBRE DE 2022 Y 2021  
(cifras en pesos)  
(presentación por grupos)

COD	CUENTAS	NOTA	PERIODO ACTUAL 2022	PERIODO ANTERIOR 2021
48	<b>INGRESOS</b>		<b>6.736.816.072</b>	<b>1.580.023.301</b>
	OTROS INGRESOS	28	6.736.816.072	1.580.023.301
	<b>GASTOS</b>	29	<b>21.024.969.087</b>	<b>7.713.556.068</b>
53	DETERIORO, DEPRECIACIONES, AMORTIZACIONES Y PROVISIONES		20.547.763.025	7.436.948.135
58	OTROS GASTOS		477.206.062	276.607.933
	<b>EXCEDENTES (DEFICIT) DEL EJERCICIO</b>		<b>(14.288.153.015)</b>	<b>(6.133.532.767)</b>



**MARIA ELISA MORON BAUTE**  
Representante Legal Suplente  
(Adjunto certificación)



**OLGA ELIZABETH SUÁREZ DURÁN**  
Contador  
T.P. No. 38575 –T  
(Adjunto certificación)



**JOHN WALTERIO TRIBALDOS CUBIDES**  
Revisor Fiscal  
Designado por AMEZQUITA Y CIA S.A.S  
T.P 43144-T  
(Ver mi Informe Adjunto)

ANEXO 4  
ADMINISTRADORA COLOMBIANA DE PENSIONES COLPENSIONES  
**FONDO DE RESERVA DE PENSION DE SOBREVIVIENTES**  
ESTADO DE RESULTADOS  
DEL 01 DE ENERO AL 31 DE DICIEMBRE DE 2022 Y 2021  
(cifras en pesos)  
(presentación por cuentas)

COD	CUENTAS	NOTA	PERIODO ACTUAL 2022	PERIODO ANTERIOR 2021
	<b>INGRESOS</b>			
48	OTROS INGRESOS	28	6.736.816.072	1.580.023.301
4802	Financieros		6.736.816.072	1.580.023.301
4808	Ingresos Diversos		0	1.580.023.295
				6
	<b>GASTOS</b>			
53	DETERIORO, DEPRECIACIONES, AMORTIZACIONES Y PROVISIONES	29	21.024.969.087	7.713.556.068
5347	Deterioro de cuentas por cobrar		20.547.763.025	7.436.948.135
			20.547.763.025	7.436.948.135
	<b>OTROS GASTOS</b>			
58	OTROS GASTOS	29	477.206.062	276.607.933
5804	Financieros		477.206.054	194.053.945
5890	Gastos diversos		8	82.553.988
	<b>EXCEDENTES (DEFICIT) DEL EJERCICIO</b>		<b>(14.288.153.015)</b>	<b>(6.133.532.767)</b>



**MARIA ELISA MORON BAUTE**  
Representante Legal Suplente  
(Adjunto certificación)





**OLGA ELIZABETH SUAREZ DURÁN**  
Contador  
T.P. No. 38575 –T  
(Adjunto certificación)



**JOHN WALTERIO TRIBALDOS CUBIDES**  
Revisor Fiscal  
Designado por AMEZQUITA Y CIA S.A.S  
T.P 43144-T  
(Ver mi Informe Adjunto)

**ANEXO 5**  
**ADMINISTRADORA COLOMBIANA DE PENSIONES - COLPENSIONES**  
**FONDO DE RESERVA PENSIONAL DE SOBREVIVIENTES**  
**ESTADO DE CAMBIOS EN EL PATRIMONIO**  
**A 31 DE DICIEMBRE DE LOS AÑOS 2022 Y 2021**  
(Cifras en pesos)  
(Presentación por cuenta)

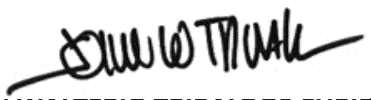
COD	CUENTAS	Nota	VALORES		
<b>Saldo del Patrimonio al 31 de diciembre 2021</b>			<b>212.658.461.467</b>		
Variaciones Patrimoniales durante año 2022			(181.959.328.494)		
<b>Saldo del Patrimonio al 31 de diciembre 2022</b>			<b>30.699.132.973</b>		
DETALLE DE LAS VARIACIONES PATRIMONIALES			2022	2021	VARIACION
<b>DISMINUCIONES</b>					<b>(181.959.328.494)</b>
3106	Capital de los Fondos de Pensiones	27	6.459.281.840.480	6.633.086.548.726	(173.804.708.246)
3110	Resultado del Ejercicio	27	(14.288.153.015)	(6.133.532.767)	(8.154.620.248)
			<b>6.444.993.687.465</b>	<b>6.626.953.015.959</b>	
<b>PARTIDAS SIN VARIACIÓN</b>					<b>0</b>
3105	Capital fiscal	27	(6.414.294.554.492)	(6.414.294.554.492)	0
			<b>(6.414.294.554.492)</b>	<b>(6.414.294.554.492)</b>	
<b>RESULTADO NETO DE VARIACIONES</b>					<b>(181.959.328.494)</b>
<div style="display: flex; justify-content: space-around; align-items: flex-end;"> <div style="text-align: center;">   <b>MARIA ELISA MORON BAUTE</b>  Representante Legal Suplente  (Adjunto certificación) </div> <div style="text-align: center;">   <b>OLGA ELIZABETH SUAREZ DURAN</b>  Contador  T.P. No 38575-T  (Adjunto certificación) </div> <div style="text-align: center;">   <b>JOHN WALTERIO TRIBALDOS CUBIDES</b>  Revisor Fiscal  Designado por AMÉZQUITA Y CIA S.A.S  T.P 43144-T  (Ver mi Informe Adjunto) </div> </div>					

ANEXO 1  
ADMINISTRADORA COLOMBIANA DE PENSIONES COLPENSIONES  
**FONDO DE BENEFICIOS ECONOMICOS PERIODICOS-BEPS**  
ESTADO DE SITUACIÓN FINANCIERA  
A 31 DE DICIEMBRE DE 2022 Y 2021  
(cifras en pesos)  
(presentación por grupos)

COD	CUENTAS	NOTA	PERÍODO ACTUAL 2022	PERÍODO ANTERIOR 2021	COD	CUENTAS	NOTA	PERÍODO ACTUAL 2022	PERÍODO ANTERIOR 2021
	<b>ACTIVO</b>					<b>PASIVO Y PATRIMONIO</b>			
	<b>ACTIVO CORRIENTE</b>		<b>133.135.352.525,27</b>	<b>122.987.299.096,37</b>		<b>PASIVO CORRIENTE</b>		<b>1.002.544.594,36</b>	<b>422.916.590,28</b>
11	EFFECTIVO Y EQUIVALENTES DE EFFECTIVO	5	126.063.834.840,07	122.964.117.637,37	29	OTROS PASIVOS	24	1.002.544.594,36	422.916.590,28
13	CUENTAS POR COBRAR	7	342,70	280.987,00					
19	OTROS ACTIVOS	16	7.071.517.342,50	22.900.472,00					
	<b>ACTIVO NO CORRIENTE</b>		<b>255.285.076.747,43</b>	<b>194.640.494.359,05</b>		<b>PASIVO NO CORRIENTE</b>		<b>387.417.884.678,34</b>	<b>317.204.876.865,14</b>
12	INVERSIONES E INSTRUMENTOS DERIVADOS	6	255.285.076.747,43	194.640.494.359,05	29	OTROS PASIVOS	24	387.417.884.678,34	317.204.876.865,14
						<b>TOTAL PASIVOS</b>		<b>388.420.429.272,70</b>	<b>317.627.793.455,42</b>
	<b>TOTAL ACTIVO</b>		<b>388.420.429.272,70</b>	<b>317.627.793.455,42</b>		<b>TOTAL PASIVO Y PATRIMONIO</b>		<b>388.420.429.272,70</b>	<b>317.627.793.455,42</b>



**MARIA ELISA MORON BAUTE**  
Representante Legal Suplente  
(Adjunto certificación)



**OLGA ELIZABETH SUAREZ DURÁN**  
Contador  
T.P. No. 38575 –T  
(Adjunto certificación)



**JOHN WALTERIO TRIBALDOS CUBIDES**  
Revisor Fiscal  
Designado por AMEZQUITA Y CIA S.A.S  
T.P 43144-T  
(Ver mi Informe Adjunto)

ANEXO 2  
ADMINISTRADORA COLOMBIANA DE PENSIONES COLPENSIONES  
**FONDO DE BENEFICIOS ECONOMICOS PERIODICOS-BEPS**  
ESTADO DE SITUACIÓN FINANCIERA  
A 31 DE DICIEMBRE DE 2022 Y 2021  
(cifras en pesos)  
(presentación por cuentas)

COD	CUENTAS	NOTA	PERÍODO ACTUAL 2022	PERÍODO ANTERIOR 2021	COD	CUENTAS	NOTA	PERÍODO ACTUAL 2022	PERÍODO ANTERIOR 2021
	<b>ACTIVO</b>					<b>PASIVO Y PATRIMONIO</b>			
	<b>ACTIVO CORRIENTE</b>		<b>133.135.352.525,27</b>	<b>122.987.299.096,37</b>		<b>PASIVO CORRIENTE</b>		<b>1.002.544.594,36</b>	<b>422.916.590,28</b>
11	<b>EFFECTIVO Y EQUIVALENTES AL EFFECTIVO</b>	5	<b>126.063.834.840,07</b>	<b>122.964.117.637,37</b>	29	<b>OTROS PASIVOS</b>	24	<b>1.002.544.594,36</b>	<b>422.916.590,28</b>
1110	Depósito en Instituciones Financieras		126.063.834.840,07	122.964.117.637,37	2902	Recursos recibidos en administración		1.002.544.594,36	422.916.590,28
13	<b>CUENTAS POR COBRAR</b>	7	<b>342,70</b>	<b>280.987,00</b>					
1384	Otras cuentas por cobrar		342,70	280.987,00					
19	<b>OTROS ACTIVOS</b>	16	<b>7.071.517.342,50</b>	<b>22.900.472,00</b>		<b>PASIVO NO CORRIENTE</b>		<b>387.417.884.678,34</b>	<b>317.204.876.865,14</b>
1908	Recursos entregados en administración		7.071.517.342,50	22.900.472,00					
	<b>ACTIVO NO CORRIENTE</b>		<b>255.285.076.747,43</b>	<b>194.640.494.359,05</b>	29	<b>OTROS PASIVOS</b>	24	<b>387.417.884.678,34</b>	<b>317.204.876.865,14</b>
12	<b>INVERSIONES E INSTRUMENTOS DERIVADOS</b>	6	<b>255.285.076.747,43</b>	<b>194.640.494.359,05</b>	2902	Recursos recibidos en administración		387.417.884.678,34	317.204.876.865,14
1223	Inversiones de administración de liquidez		255.285.076.747,43	194.640.494.359,05					
	<b>TOTAL ACTIVO</b>		<b>388.420.429.272,70</b>	<b>317.627.793.455,42</b>		<b>TOTAL PASIVOS</b>		<b>388.420.429.272,70</b>	<b>317.627.793.455,42</b>
						<b>TOTAL PASIVO Y PATRIMONIO</b>		<b>388.420.429.272,70</b>	<b>317.627.793.455,42</b>



**MARIA ELISA MORON BAUTE**  
Representante Legal Suplente  
(Adjunto certificación)



**OLGA ELIZABETH SUAREZ DURÁN**  
Contador  
T.P. No. 38575 –T  
(Adjunto certificación)



**JOHN WALTERIO TRIBALDOS CUBIDES**  
Revisor Fiscal  
Designado por AMEZQUITA Y CIA S.A.S  
T.P 43144-T  
(Ver mi Informe Adjunto)



**AMÉZQUITA & CÍA**

NIT. 860.023.380-3

**PKF**

## **INFORME DEL REVISOR FISCAL**

A la Junta Directiva de la

### **ADMINISTRADORA COLOMBIANA DE PENSIONES - COLPENSIONES**

#### **1. Informe de auditoría sobre los estados financieros**

##### **Opinión**

Hemos auditado los estados financieros de la ADMINISTRADORA COLOMBIANA DE PENSIONES - COLPENSIONES, en adelante COLPENSIONES, que comprenden el Estado de Situación Financiera al 31 diciembre de 2022 y, los Estados de Resultados Integral, de Cambios en el Patrimonio y de Flujo de Efectivo por el año terminado en esa fecha, así como un resumen de las políticas contables significativas y otra información explicativa.

En nuestra opinión, los estados financieros adjuntos a este informe, tomados fielmente de los libros de contabilidad, presentan razonablemente en todos sus aspectos de importancia material la situación financiera de COLPENSIONES al 31 de diciembre de 2022, los resultados integrales de sus operaciones y el flujo de efectivo por el año terminado en esa fecha, de conformidad con las Normas Internacionales de Contabilidad del Sector Público (NICSP) definidas por la Contaduría General de la Nación e instrucciones de la Superintendencia Financiera de Colombia, las cuales fueron aplicadas de manera uniforme con el período anterior.

##### **Fundamento de la opinión**

Hemos llevado a cabo nuestra auditoría de conformidad con las Normas Internacionales de Auditoría vigentes en Colombia. Nuestra responsabilidad de acuerdo con dichas normas se describe más adelante en la sección de Responsabilidades del Revisor Fiscal en relación con la auditoría de los estados financieros.

Somos independientes de COLPENSIONES, conforme los requerimientos de ética aplicables a la auditoría de los estados financieros en Colombia y hemos cumplido las demás responsabilidades de ética establecidas por nuestra profesión. Consideramos que la evidencia de auditoría que hemos obtenido proporciona una base suficiente y adecuada para expresar nuestra opinión.

##### **Asuntos clave de la auditoría**

Los asuntos clave de la auditoría son aquellas cuestiones que, según nuestro juicio profesional, han sido de la mayor importancia en nuestra auditoría de los estados financieros del período actual y han sido comunicadas a los encargados de Gobierno.





Estos asuntos fueron considerados en el contexto de nuestra auditoría de los estados financieros en su conjunto, y en la formación de nuestra opinión sobre los mismos, por lo tanto, no expresamos una opinión por separado sobre los asuntos claves de auditoría.

<b>Administración de los Fondos de Vejez, de Invalidez, de Sobrevivientes y BEPS</b> <b>Ver Nota 1.1.9 de los estados financieros</b>	
<b>Asuntos Claves de la Auditoría</b>	<b>Manera como se abordaron en nuestra auditoría</b>
<p>Colpensiones como administradora del régimen de prima media, registra en estados financieros independientes recursos de los Fondos Pensionales y del programa BEPs, sobre los que tiene responsabilidades relevantes, entre otras, la administración y gestión de activos por \$11,7 Billones, el proceso de reconocimiento y pago de pensiones y los programas de beneficios económicos periódicos; para ello cuenta con diferentes apoyos logísticos, operativos y legales.</p> <p>Hemos considerado la responsabilidad de Colpensiones sobre la administración, gestión y cumplimiento de operación de los Fondos como un asunto clave de auditoría, ya que debe articular diferentes proveedores relevantes y críticos y, coordinar actividades para mantener la confianza de sus gestiones ante diferentes terceros.</p>	<p>Sobre este asunto, nuestro énfasis de auditoría consideró, entre otras, las siguientes actividades:</p> <ul style="list-style-type: none"><li>• Validamos el cumplimiento de las obligaciones derivadas de la administración de los Fondos.</li><li>• Evaluamos las políticas y procedimientos implementados para gestionar los riesgos asociados con la administración de recursos de los Fondos.</li><li>• Realizamos pruebas a controles relevantes asociados con la administración de recursos de los fondos.</li><li>• Validamos el cumplimiento de las instrucciones de la Junta Directiva en relación con la administración de los Fondos.</li><li>• Realizamos procedimientos de auditoría sobre los saldos de los estados financieros de los Fondos.</li><li>• Verificamos la documentación soporte de los activos registrados en los Fondos.</li></ul> <p>El resultado de los procedimientos descritos fue satisfactorio.</p>

## Otros asuntos

Los estados financieros por el año terminado en 31 de diciembre de 2021 se presentan únicamente para efectos de comparación y en mi informe del 25 de febrero de 2022 expresé una opinión sin salvedades sobre los mismos.

## Responsabilidades de la Administración y de los responsables del gobierno en relación con los estados financieros

La Administración de Colpensiones es responsable de la preparación y presentación razonable de los estados financieros, de conformidad con las Normas Internacionales de Contabilidad del Sector Público (NICSP) definidas por la Contaduría General de la Nación e instrucciones de la Superintendencia Financiera de Colombia, y del control interno necesario para preparar estados financieros libres de incorrección material, debido a fraude o error.



En la preparación de los estados financieros, la Administración es responsable de valorar y revelar la capacidad de COLPENSIONES para continuar como negocio en marcha y aplicar el principio contable de empresa en funcionamiento, e informar, cuando sea pertinente, los problemas relacionados con su cumplimiento y aplicación. Dicha responsabilidad incluye seleccionar y aplicar las políticas contables apropiadas; así como establecer los estimados contables razonables en las circunstancias.

Los responsables del gobierno y la Administración son los encargados de la supervisión del proceso de información financiera de COLPENSIONES.

### **Responsabilidades del Revisor Fiscal en relación con la auditoría de los estados financieros**

Nuestros objetivos son obtener una seguridad razonable de que los estados financieros en su conjunto están libres de incorrección material, debido a fraude o error, y emitir un informe de auditoría con nuestra opinión.

Seguridad razonable es un alto grado de seguridad, pero no garantiza que una auditoría realizada de conformidad con las Normas Internacionales de Auditoría vigentes en Colombia siempre detecte una incorrección material cuando exista. Las incorrecciones materiales pueden ser causadas por fraude o error y se consideran materiales si, individualmente o de forma agregada, se estima que puedan razonablemente influir en las decisiones económicas que toman los usuarios a partir de los estados financieros.

Como parte de nuestra auditoría, aplicamos juicio profesional y mantuvimos una actitud de escepticismo profesional durante toda la auditoría. También:

- Identificamos y valoramos los posibles riesgos de incorrección material en los estados financieros, debido a fraude o error, diseñamos y aplicamos procedimientos de auditoría para responder a dichos riesgos y obtuvimos evidencia de auditoría suficiente y adecuada para soportar nuestra opinión.

El riesgo de no detectar una incorrección material debido a fraude es mayor frente al que se origina por un error, ya que el fraude puede implicar colusión, falsificación, omisiones deliberadas, manifestaciones intencionadamente erróneas, o la elusión del control interno.

- Obtuvimos conocimiento de los riesgos y del control interno relevante para la auditoría con el fin de diseñar procedimientos de auditoría adecuados en función de las circunstancias.
- Evaluamos si las políticas contables aplicadas son adecuadas, la razonabilidad de las estimaciones contables y las revelaciones de la Administración sobre el particular.





- Evaluamos la presentación general, la estructura y el contenido de los estados financieros, incluida la información revelada, y si los estados financieros representan las transacciones y hechos subyacentes de un modo que logran su representación fiel.
- Obtuvimos la información necesaria para cumplir adecuadamente nuestras funciones.
- Concluimos sobre la adecuada utilización que hizo la Administración del principio contable de negocio en marcha y basados en la evidencia de auditoría, obtenida hasta la fecha de nuestro informe de auditoría, determinamos que no existe una incertidumbre material relacionada con hechos o condiciones que puedan generar dudas significativas sobre la capacidad de Colpensiones para continuar como negocio en marcha.
- Informamos a los responsables del gobierno, entre otros, los siguientes asuntos:
  - El alcance y el momento de realizar la auditoría planeada, los hallazgos significativos de auditoría y las deficiencias relevantes del control interno que identificamos durante la misma.
  - Los asuntos claves de la auditoría que, según nuestro juicio profesional, fueron los de mayor importancia en la auditoría de los estados financieros del periodo actual. Describimos estos asuntos en nuestro informe de auditoría salvo que por disposiciones legales o reglamentarias se prohíba su revelación pública o, en circunstancias extremadamente poco frecuentes, concluyamos que su reporte pueda generar consecuencias adversas que superen los beneficios del interés público que se derivan de su comunicación.

## **2. Informe del Revisor Fiscal sobre el cumplimiento de los numerales 1º y 3º del artículo 209 del Código de Comercio**

En nuestra calidad de Revisores Fiscales de COLPENSIONES y en cumplimiento de los artículos 1.2.1.2 y 1.2.1.5 del Decreto Único Reglamentario 2420 de 2015, modificados por los artículos 4 y 5 del Decreto 2496 de 2015 respectivamente, nos pronunciamos para el año 2022 sobre lo requerido en los numerales 1º) y 3º) del artículo 209 del Código de Comercio, los cuales detallamos a continuación:

1º) Si los actos de los administradores de COLPENSIONES se ajustan a los estatutos y a las órdenes o instrucciones de la Junta Directiva, y

3º) Si hay y son adecuadas las medidas de control interno, de conservación y custodia de los bienes de COLPENSIONES o de terceros que estén en su poder.



## **Conclusión**

En nuestra opinión los actos de los administradores de COLPENSIONES se ajustan a los estatutos y a las órdenes o instrucciones de la Junta Directiva, existen y son adecuadas las medidas de control interno, de conservación y custodia de los bienes de la Entidad o de Terceros que están en su poder.

Colpensiones, como administradora de los Fondos Pensionales, es la encargada de gestionar el oportuno cobro y recaudo de las cuentas por cobrar representadas en cuotas partes, bonos y títulos pensionales, así como de calcular la pérdida esperada a las mismas; dentro de estos recursos se incluyen saldos recibidos del seguro social al 28 de septiembre de 2012. Al 31 de diciembre de 2022 esta cartera asciende a \$ 7,6 Billones; la Junta Directiva y el Comité de Auditoría han realizado seguimiento detallado a la evolución de la gestión de las cuentas por cobrar; producto de su análisis y de nuestras pruebas de auditoría, se han identificado situaciones como: alto grado de operatividad manual, falencias en el soporte de las herramientas tecnológicas frente al volumen de información, falta de oportunidad y eficacia en los procesos de cobro y depuración de información, entre otros, que afectan la eficacia del proceso de recaudo.

Durante el año 2022 la administración ha adelantado planes de acción para mitigar el impacto como el mejoramiento del modelo técnico para calcular el deterioro de las cuentas por cobrar, asignación de recursos para la revisión de documentos soporte y emitir los mandamientos de pago, inventario de cuentas con prescripción de la acción de cobro, definición de requerimientos funcionales para la herramienta tecnológica que soporte la gestión de cuentas por cobrar, entre otros; el avance de los planes es monitoreado permanentemente por la administración y Junta Directiva.

## **Fundamentos de la conclusión**

Hemos llevado a cabo el trabajo de conformidad con la Norma Internacional de Encargos de Aseguramiento 3000 (Revisada) - Encargos de aseguramiento distintos de la auditoría o de la revisión de información financiera histórica.

Nuestra responsabilidad de acuerdo con dicha norma se describe más adelante en la sección de Responsabilidades del Revisor Fiscal en relación con nuestro informe sobre el cumplimiento de los numerales 1º y 3º del artículo 209 del Código de Comercio.

El trabajo de aseguramiento razonable comprendió aplicar los siguientes procedimientos:

- Conocer y entender los estatutos sociales, las actas de Junta Directiva, y los componentes del control interno implementados por COLPENSIONES.
- Obtener una representación escrita de la Administración sobre si los actos de los administradores se ajustan a los estatutos y a las decisiones de la Junta Directiva y si hay y son adecuadas las medidas de control interno, que incluyen los sistemas de



administración de riesgos implementados de acuerdo con lo requerido por la Superintendencia Financiera de Colombia, de conservación y custodia de los bienes de COLPENSIONES y los de terceros que están en su poder.

- Verificar el cumplimiento de los estatutos de COLPENSIONES.
- Obtener una confirmación de la Administración sobre los temas tratados en reuniones de la Junta Directiva que se encuentran pendientes por consignar en actas.
- Verificar si los actos de la Administración y los responsables del gobierno se ajustan a los estatutos y a las órdenes o instrucciones de la Junta Directiva documentadas en actas.
- Confirmar con la Administración sobre cambios y/o proyectos de modificación a los estatutos de COLPENSIONES durante el período cubierto y validar su implementación.
- Evaluar si hay y son adecuadas las medidas de control interno, que incluyen los sistemas de administración de riesgos implementados de acuerdo con las instrucciones de la Superintendencia Financiera de Colombia, de conservación y custodia de los bienes de la Administradora y los de terceros que están en su poder, lo cual incluye:
  - Concluir sobre la presencia de los cinco componentes que deben estar presentes en la organización, diseñados y funcionando conjuntamente de manera integrada: i) ambiente de control; ii) evaluación de riesgos; iii) actividades de control; iv) información y comunicación; y v) actividades de supervisión.
  - Realizar pruebas de diseño e implementación sobre los controles relevantes de los componentes de control interno sobre el reporte financiero, y
  - Evaluar el diseño, implementación y eficacia operativa de los controles relevantes, manuales y automáticos, de los procesos clave del negocio, relacionados con las cuentas significativas de los estados financieros.

Nuestra conclusión se basa en la evidencia obtenida sobre los asuntos descritos, y está sujeta a las limitaciones inherentes expuestas en este informe. Consideramos que la evidencia de auditoría que hemos obtenido proporciona una base suficiente y adecuada para nuestra conclusión.

Realizamos seguimiento a las respuestas sobre las cartas de recomendaciones dirigidas a la Administración y no hay asuntos de importancia material pendientes que puedan afectar nuestra conclusión.

### **Limitaciones inherentes**

Debido a las limitaciones inherentes a cualquier estructura de control interno, es posible que existan controles efectivos a la fecha de nuestro examen que cambien esa condición durante el período evaluado, debido a que nuestro informe se basa en pruebas selectivas.



Adicionalmente, la evaluación del control interno tiene riesgo de volverse inadecuada por cambios en las condiciones o porque el grado de cumplimiento con las políticas y procedimientos puede deteriorarse. Por otra parte, las limitaciones inherentes al control interno incluyen el error humano, fallas por colusión de dos o más personas o, inapropiado sobrepaso de los controles por parte de la Administración.

### **Responsabilidades de la Administración y de los encargados del gobierno de COLPENSIONES en relación con el cumplimiento de los numerales 1º y 3º del artículo 209 del Código de Comercio**

La Administración y los encargados del gobierno de COLPENSIONES son responsables por el cumplimiento de los estatutos y de las decisiones de la Junta Directiva y por diseñar, implementar y mantener medidas adecuadas de control interno, que incluyen los sistemas de administración de riesgos implementados, de acuerdo con lo requerido por la Superintendencia Financiera de Colombia, de conservación y custodia de los bienes de COLPENSIONES y los de terceros que están en su poder.

### **Responsabilidad del Revisor Fiscal en relación con nuestro informe sobre el cumplimiento de los numerales 1º y 3º del artículo 209 del Código de Comercio**

Nuestra responsabilidad consiste en llevar a cabo un trabajo de aseguramiento razonable para expresar una conclusión basada en la evidencia obtenida sobre el cumplimiento de los numerales 1º y 3º del artículo 209 del Código de Comercio.

De conformidad con la Norma Internacional de Encargos de Aseguramiento 3000 (Revisada) - Encargos de Aseguramiento Distintos de la Auditoría o de la Revisión de Información Financiera Histórica, cumplimos con requisitos éticos, planeamos y ejecutamos los procedimientos que consideramos necesarios para obtener una seguridad razonable sobre el cumplimiento de los numerales 1º y 3º del artículo 209 del Código de Comercio.

## **3. Informe sobre otros requerimientos legales y regulatorios**

La Administración es responsable por el cumplimiento de aspectos regulatorios en Colombia por parte de COLPENSIONES.

Nuestra responsabilidad como Revisores Fiscales en estos temas es efectuar procedimientos de revisión para emitir una opinión sobre su adecuado cumplimiento. Bajo este contexto, expresamos nuestro concepto sobre los siguientes aspectos:

- a) La contabilidad se lleva conforme a las normas legales, a la técnica contable y cuando es del caso, bajo las normas especiales proferidas por la entidad de supervisión.



- b) Las operaciones registradas en los libros de contabilidad se ajustan a los estatutos y a las decisiones de la Junta Directiva.
- c) La correspondencia, los comprobantes de las cuentas y los libros de actas de Junta Directiva se llevan y conservan debidamente.
- d) COLPENSIONES ha efectuado en forma correcta y oportuna sus aportes al Sistema de Seguridad Social Integral, con lo cual, la información contenida en las declaraciones de autoliquidación de aportes al Sistema de Seguridad Social Integral, en particular la relativa a los afiliados y a sus ingresos base de cotización, es correcta, y no existe mora en el pago de aportes al sistema de seguridad social integral.
- e) Se cumplen las normas e instrucciones de la Superintendencia Financiera de Colombia relacionadas con el sistema de atención al consumidor financiero - SAC, y con la implementación de los sistemas de riesgos relacionados con el lavado de activos y la financiación del terrorismo - SARLAFT, operativo - SARO, liquidez - SARL, de mercado - SARM, así como con la evaluación, clasificación y contabilización de los bienes recibidos en pago.
- f) El Estado de Situación Financiera y el Estado de Resultado Integral reflejan adecuadamente el impacto de los diferentes riesgos a que se ve expuesta COLPENSIONES en desarrollo de su actividad, medido de acuerdo con los sistemas de administración de riesgos implementados.
- g) Los administradores dejaron constancia en su informe de gestión que no entorpecieron la libre circulación de las facturas emitidas por los vendedores o proveedores.
- h) Existe concordancia entre los estados financieros que se acompañan y el informe de gestión presentado por los administradores.

Realizamos seguimiento a las respuestas sobre las cartas de recomendaciones dirigidas a la Administración y no hay asuntos de importancia material pendientes que puedan afectar nuestro concepto.

#### **4. Informes sobre la auditoría realizada a los Fondos que administra COLPENSIONES**

En cumplimiento con lo señalado en los numerales 3.3.3.7 y 3.3.3.2.6.10 de la Parte I, Título I, Capítulo III de la Circular Básica Jurídica de la Superintendencia Financiera de Colombia, he realizado una auditoría financiera al 31 de diciembre de 2022 de los Fondos Pensionales que se relacionan a continuación, administrados por COLPENSIONES y descritos en la Nota 1.1.9 a los Estados Financieros adjuntos, sobre los cuales se emitieron informes de forma separada con opiniones sin salvedades o modificación.



**AMÉZQUITA & CÍA**

NIT. 860.023.380-3

**PKF**

- Fondo de Reservas Pensionales de Vejez
- Fondo de Reservas Pensionales de Invalidez
- Fondo de Reservas Pensionales de Sobrevivientes
- Fondo de Beneficios Económicos Periódicos - BEPS

  
**JOHN WALTERIO TRIBALDOS CUBIDES**  
Revisor Fiscal  
Contador Público T.P. 43.144 –T  
Designado por Amézquita & Cía. S.A.S.

Firmado digitalmente por  
JOHN WALTERIO  
TRIBALDOS CUBIDES  
Fecha: 2023.02.27  
19:36:15 -05'00'

27 de febrero de 2023

## **INFORME DEL REVISOR FISCAL**

A la Junta Directiva de COLPENSIONES, Administradora del  
**Fondo de Reservas Pensionales de Vejez**

### **1. Informe de auditoría sobre los estados financieros**

#### **Opinión**

Hemos auditado los estados financieros del Fondo de Reservas Pensionales de Vejez (en adelante “el Fondo”), administrado por COLPENSIONES, que comprenden el estado de situación financiera al 31 diciembre de 2022 y, los estados de resultados y de cambios en el patrimonio, por el año terminado en esa fecha, así como un resumen de las políticas contables significativas y otra información explicativa.

En nuestra opinión, los estados financieros adjuntos a este informe, tomados fielmente de los libros auxiliares de contabilidad, presentan razonablemente en todos sus aspectos de importancia material la situación financiera del Fondo de Reservas Pensionales de Vejez al 31 de diciembre de 2022 y los resultados de sus operaciones por el año terminado en esa fecha, de conformidad con las Normas Internacionales de Contabilidad del Sector Público (NICSP) definidas por la Contaduría General de la Nación e instrucciones de la Superintendencia Financiera de Colombia, las cuales fueron aplicadas de manera uniforme con el período anterior.

#### **Fundamento de la opinión**

Hemos llevado a cabo nuestra auditoría de conformidad con las normas de auditoría vigentes en Colombia. Nuestra responsabilidad de acuerdo con dichas normas se describe más adelante en la sección de Responsabilidades del Revisor Fiscal en relación con la auditoría de los estados financieros.

Somos independientes de COLPENSIONES y del Fondo, de conformidad con los requerimientos de ética aplicables a la auditoría de los estados financieros en Colombia y hemos cumplido las demás responsabilidades de ética establecidas por nuestra profesión. Consideramos que la evidencia de auditoría que hemos obtenido proporciona una base suficiente y adecuada para expresar nuestra opinión.

#### **Asuntos clave de la auditoría**

Los asuntos clave de la auditoría son aquellas cuestiones que, según nuestro juicio profesional, han sido de la mayor importancia en nuestra auditoría de los estados financieros del periodo actual y han sido comunicadas a los encargados de Gobierno

Estos asuntos fueron considerados en el contexto de nuestra auditoría de los estados financieros en su conjunto, y en la formación de nuestra opinión sobre los mismos, por lo tanto, no expresamos una opinión por separado sobre los asuntos claves de auditoría.





**AMÉZQUITA & CÍA**

NIT. 860.023.380-3

**PKF**

Estimación de deterioro de cuentas por cobrar Ver Notas 3.2.2; 4 y 7 de los estados financieros	
Asuntos Claves de la Auditoría	Manera como se abordó en nuestra auditoría
<p>Al 31 de diciembre de 2022, el Fondo tienen un saldo neto de cuentas por cobrar representadas en cuotas partes, bonos y títulos pensionales por valor de \$5,6 billones, que representa el 50% del total de sus activos y se valoran de acuerdo con las normas establecidas por la Contaduría General de la Nación</p> <p>Hemos considerado como asunto clave de auditoría el reconocimiento del derecho a cobro y el cálculo del deterioro de las cuentas por cobrar – Cuotas Partes Pensionales, debido a que en la estimación se incluyen variables o supuestos de juicio significativo que han sido contruidos con la experiencia de la entidad e información histórica.</p>	<p>Los procedimientos de auditoría para validar el proceso de cuentas por cobrar, consistieron, entre otros:</p> <ul style="list-style-type: none"> <li>• Pruebas a ciertos controles claves y pruebas sustantivas específicas al proceso de gestión de cuentas por cobrar.</li> <li>• Inspección para una muestra de documentos legales que sustentan el derecho a cobro (mandamientos de pago).</li> <li>• Análisis de variables y recálculo de deterioro de las cuentas por cobrar registradas en los Fondos pensionales administrados.</li> <li>• Conocimiento y revisión de los informes detallados de recaudo de cuentas por cobrar presentados a la Junta Directiva.</li> </ul> <p>El resultado de los procedimientos descritos fue satisfactorio.</p>

### Párrafo de énfasis

Sin modificar nuestra opinión, queremos llamar la atención en el sentido que el Fondo de Reservas Pensionales de Vejez es administrado por Colpensiones, entidad encargada de gestionar el oportuno cobro de las cuentas por cobrar, del recaudo y evitar la prescripción de estos activos representados en cuotas partes, bonos y títulos pensionales, dentro de los que se incluyen saldos recibidos del seguro social al 28 de septiembre de 2012. Al 31 de diciembre de 2022 el valor de las cuentas por cobrar asciende a \$7,7 billones y tiene reconocido un deterioro por pérdida esperada de \$2,1 billones. La Junta Directiva y el Comité de Auditoría de Colpensiones realizan un monitoreo continuo y detallado a la gestión, la materialización del deterioro estimado estará sujeto a la adecuada, oportuna y eficiente gestión de cobro y recaudo de dichas cuentas por cobrar.

### Otros asuntos

Los estados financieros por el año terminado en 31 de diciembre de 2021 se presentan únicamente para efectos de comparación y en mi informe del 25 de febrero de 2022 expresé una opinión sin salvedades sobre los mismos.

### Responsabilidades de la Administración y de los responsables del gobierno en relación con los estados financieros

La Administración de Colpensiones, como administradora del Fondo, es responsable de la preparación y presentación razonable de los estados financieros de los fondos pensionales, de conformidad con las Normas Internacionales de Contabilidad del Sector Público (NICSP) definidas por la Contaduría General de la Nación e instrucciones de la Superintendencia Financiera de Colombia, y del control interno necesario para preparar estados financieros libres de incorrección material, debido a fraude o error.







En la preparación de los estados financieros, COLPENSIONES es responsable de valorar y revelar la capacidad del Fondo para continuar como negocio en marcha y aplicar el principio contable de empresa en funcionamiento, e informar, cuando sea pertinente, los problemas relacionados con su cumplimiento y aplicación. Dicha responsabilidad incluye seleccionar y aplicar las políticas contables apropiadas; así como establecer los estimados contables razonables en las circunstancias.

Los responsables del gobierno y la Administración de COLPENSIONES son los encargados de la supervisión del proceso de información financiera del Fondo.

### **Responsabilidades del Revisor Fiscal de COLPENSIONES en relación con la auditoría de los estados financieros**

Nuestros objetivos son obtener una seguridad razonable de que los estados financieros en su conjunto están libres de incorrección material, debido a fraude o error, y emitir un informe de auditoría con nuestra opinión.

Seguridad razonable es un alto grado de seguridad, pero no garantiza que una auditoría realizada de conformidad con las Normas Internacionales de Auditoría vigentes en Colombia siempre detecte una incorrección material cuando exista. Las incorrecciones materiales pueden ser causadas por fraude o error y se consideran materiales si, individualmente o de forma agregada, se estima que puedan razonablemente influir en las decisiones económicas que toman los usuarios a partir de los estados financieros.

Como parte de nuestra auditoría, aplicamos juicio profesional y mantuvimos una actitud de escepticismo profesional durante toda la auditoría. También:

- Identificamos y valoramos los posibles riesgos de incorrección material en los estados financieros, debido a fraude o error, diseñamos y aplicamos procedimientos de auditoría para responder a dichos riesgos y obtuvimos evidencia de auditoría suficiente y adecuada para soportar nuestra opinión.

El riesgo de no detectar una incorrección material debido a fraude es mayor frente al que se origina por un error, ya que el fraude puede implicar colusión, falsificación, omisiones deliberadas, manifestaciones intencionadamente erróneas, o la elusión del control interno.

- Obtuvimos conocimiento del control interno relevante para la auditoría con el fin de diseñar procedimientos de auditoría adecuados en función de las circunstancias.
- Evaluamos si las políticas contables aplicadas son adecuadas, la razonabilidad de las estimaciones contables y las revelaciones de la Administración sobre el particular.
- Evaluamos la presentación general, la estructura y el contenido de los estados financieros, incluida la información revelada, y si los estados financieros representan las transacciones y hechos subyacentes de un modo que logran su representación fiel.
- Obtuvimos la información necesaria para cumplir adecuadamente nuestras funciones.
- Concluimos sobre la adecuada utilización que hizo la Administración de COLPENSIONES del principio contable de negocio en marcha en el Fondo en su calidad de administradora y, basados en la evidencia de auditoría obtenida hasta la fecha de nuestro informe de auditoría,



determinamos que no existe una incertidumbre material relacionada con hechos o condiciones que pueda generar dudas significativas sobre la capacidad del Fondo para continuar como negocio en marcha.

- Informamos a los responsables del gobierno que administran los fondos pensionales, entre otros, los siguientes asuntos:
  - El alcance y el momento de realizar la auditoría planeada, los hallazgos significativos de auditoría y las deficiencias relevantes del control interno que identificamos durante la misma.
  - Los asuntos claves de la auditoría que, según nuestro juicio profesional, fueron los de mayor importancia en la auditoría de los estados financieros del periodo actual. Describimos estos asuntos en nuestro informe de auditoría salvo que por disposiciones legales o reglamentarias se prohíba su revelación pública o, en circunstancias extremadamente poco frecuentes, concluyamos que su reporte pueda generar consecuencias adversas que superen los beneficios del interés público que se derivan de su comunicación.

Realizamos seguimiento a las respuestas sobre las cartas de recomendaciones dirigidas a la Administración de Colpensiones y no hay asuntos de importancia material pendientes que puedan afectar nuestro concepto.

## **2. Otras cuestiones**

### **Cálculo actuarial del Régimen de Prima Media con Prestación Definida**

Colpensiones, como administradora del Fondos de vejez, es responsable de preparar y realizar el cálculo actuarial para el Régimen de Prima Media con Prestación Definida, el cual es realizado por su Dirección de Prospectiva y Estudios. De acuerdo con las instrucciones de la Contaduría General de la Nación, la única responsabilidad del Revisor Fiscal de Colpensiones en los Fondos, es verificar su registro en cuentas de orden en cada uno de ellos.

Como se detallan en la nota 25 a los estados financieros del Fondo Pensional, al 31 de diciembre de 2022 se revela como resultado un cálculo actuarial por \$1.163 billones de pesos.

### **Pago de la nómina de pensionados**

El pago de la nómina de pensionados se efectúa con los aportes recibidos de sus afiliados activos y recursos del Presupuesto General de la Nación en virtud de la garantía del Estado incluida en el artículo 138 de la Ley 100 de 1990.

27 de febrero de 2023

  
**JOHN WALTERIO TRIBALDOS CUBIDES**  
Revisor Fiscal  
Administradora Colombiana de Pensiones - Colpensiones  
Contador Público T.P. 43.144 -T  
Designado por Amézquita & Cía. S.A.S.

Firmado digitalmente  
por JOHN WALTERIO  
TRIBALDOS CUBIDES  
Fecha: 2023.02.27  
19:33:14 -05'00'

## **INFORME DEL REVISOR FISCAL**

A la Junta Directiva de COLPENSIONES, Administradora del  
**Fondo de Reservas Pensionales de Invalidez**

### **1. Informe de auditoría sobre los estados financieros**

#### **Opinión**

Hemos auditado los estados financieros del Fondo de Reservas Pensionales de Invalidez (en adelante “el Fondo”), administrado por COLPENSIONES, que comprenden el estado de situación financiera al 31 diciembre de 2022 y, los estados de resultados y de cambios en el patrimonio, por el año terminado en esa fecha, así como un resumen de las políticas contables significativas y otra información explicativa.

En nuestra opinión, los estados financieros adjuntos a este informe, tomados fielmente de los libros auxiliares de contabilidad, presentan razonablemente en todos sus aspectos de importancia material la situación financiera del Fondo de Reservas Pensionales de Invalidez al 31 de diciembre de 2022 y los resultados de sus operaciones, por el año terminado en esa fecha, de conformidad con las Normas Internacionales de Contabilidad del Sector Público (NICSP) definidas por la Contaduría General de la Nación e instrucciones de la Superintendencia Financiera de Colombia, las cuales fueron aplicadas de manera uniforme con el periodo anterior.

#### **Fundamento de la opinión**

Hemos llevado a cabo nuestra auditoría de conformidad con las normas de auditoría vigentes en Colombia. Nuestra responsabilidad de acuerdo con dichas normas se describe más adelante en la sección de Responsabilidades del Revisor Fiscal en relación con la auditoría de los estados financieros.

Somos independientes de COLPENSIONES y del Fondo, de conformidad con los requerimientos de ética aplicables a la auditoría de los estados financieros en Colombia y hemos cumplido las demás responsabilidades de ética establecidas por nuestra profesión. Consideramos que la evidencia de auditoría que hemos obtenido proporciona una base suficiente y adecuada para expresar nuestra opinión.

#### **Asuntos clave de la auditoría**

Los asuntos clave de la auditoría son aquellas cuestiones que, según nuestro juicio profesional, han sido de la mayor importancia en nuestra auditoría de los estados financieros del periodo actual y han sido comunicadas a los encargados de Gobierno.

Estos asuntos fueron considerados en el contexto de nuestra auditoría de los estados financieros en su conjunto, y en la formación de nuestra opinión sobre los mismos, por lo tanto, no expresamos una opinión por separado sobre los asuntos claves de auditoría.



NIT. 860.023.380-3

Estimación de deterioro de cuentas por cobrar Ver Notas 3.2.2; 4 y 7 de los estados financieros	
Asuntos Claves de la Auditoría	Manera como se abordó en nuestra auditoría
<p>Al 31 de diciembre de 2022, el Fondo tienen un saldo neto de cuentas por cobrar representadas en cuotas partes, bonos y títulos pensionales por valor de \$50.429 millones, que representa el 50% del total de sus activos y se valoran de acuerdo con las normas establecidas por la Contaduría General de la Nación</p> <p>Hemos considerado como asunto clave de auditoría el reconocimiento del derecho a cobro y el cálculo del deterioro de las cuentas por cobrar – Cuotas Partes Pensionales, debido a que en la estimación se incluyen variables o supuestos de juicio significativo que han sido contruidos con la experiencia de la entidad e información histórica.</p>	<p>Los procedimientos de auditoría para validar el proceso de cuentas por cobrar, consistieron, entre otros:</p> <ul style="list-style-type: none"><li>• Pruebas a ciertos controles claves y pruebas sustantivas específicas al proceso de gestión de cuentas por cobrar.</li><li>• Inspección para una muestra de documentos legales que sustentan el derecho a cobro (mandamientos de pago).</li><li>• Análisis de variables y recálculo de deterioro de las cuentas por cobrar registradas en los Fondos pensionales administrados.</li><li>• Conocimiento y revisión de los informes detallados de recaudo de cuentas por cobrar presentados a la Junta Directiva.</li></ul> <p>El resultado de los procedimientos descritos fue satisfactorio.</p>

### Párrafo de énfasis

Sin modificar nuestra opinión, queremos llamar la atención en el sentido que el Fondo de Reservas Pensionales de Invalidez es administrado por Colpensiones, entidad encargada de gestionar el oportuno cobro de las cuentas por cobrar, del recaudo y evitar la prescripción de estos activos representados en cuotas partes, bonos y títulos pensionales, dentro de los que se incluyen saldos recibidos del seguro social al 28 de septiembre de 2012. Al 31 de diciembre de 2022 el valor de las cuentas por cobrar asciende a \$73.998 millones y tiene reconocido un deterioro por pérdida esperada de \$23.569 millones. La Junta Directiva y el Comité de Auditoría de Colpensiones realizan un monitoreo continuo y detallado a la gestión, la materialización del deterioro estimado estará sujeto a la adecuada, oportuna y eficiente gestión de cobro y recaudo de dichas cuentas por cobrar.

### Otros asuntos

Los estados financieros por el año terminado en 31 de diciembre de 2021 se presentan únicamente para efectos de comparación y en mi informe del 25 de febrero de 2022 expresé una opinión sin salvedades sobre los mismos.

### Responsabilidades de la Administración y de los responsables del gobierno en relación con los estados financieros

La Administración de Colpensiones, como administradora del Fondo, es responsable de la preparación y presentación razonable de los estados financieros de los fondos pensionales, de conformidad con las Normas Internacionales de Contabilidad del Sector Público (NICSP) definidas por la Contaduría General de la Nación e instrucciones de la Superintendencia Financiera de Colombia, y del control interno necesario para preparar estados financieros libres de incorrección material, debido a fraude o error.

[www.amezquita.com.co](http://www.amezquita.com.co)

Calle 37 # 24-28

Tel: 2087500

Bogotá Colombia

Amézquita & Cía., es firma miembro de PFK International Limited, una red de firmas legalmente independientes y no acepta ninguna responsabilidad por las acciones u omisiones de cualquier miembro individual o firma corresponsal o firmas.





En la preparación de los estados financieros, COLPENSIONES es responsable de valorar y revelar la capacidad del Fondo para continuar como negocio en marcha y aplicar el principio contable de empresa en funcionamiento, e informar, cuando sea pertinente, los problemas relacionados con su cumplimiento y aplicación. Dicha responsabilidad incluye seleccionar y aplicar las políticas contables apropiadas; así como establecer los estimados contables razonables en las circunstancias.

Los responsables del gobierno y la Administración de COLPENSIONES son los encargados de la supervisión del proceso de información financiera del Fondo.

### **Responsabilidades del Revisor Fiscal de COLPENSIONES en relación con la auditoría de los estados financieros**

Nuestros objetivos son obtener una seguridad razonable de que los estados financieros en su conjunto están libres de incorrección material, debido a fraude o error, y emitir un informe de auditoría con nuestra opinión.

Seguridad razonable es un alto grado de seguridad, pero no garantiza que una auditoría realizada de conformidad con las Normas Internacionales de Auditoría vigentes en Colombia siempre detecte una incorrección material cuando exista. Las incorrecciones materiales pueden ser causadas por fraude o error y se consideran materiales si, individualmente o de forma agregada, se estima que puedan razonablemente influir en las decisiones económicas que toman los usuarios a partir de los estados financieros.

Como parte de nuestra auditoría, aplicamos juicio profesional y mantuvimos una actitud de escepticismo profesional durante toda la auditoría. También:

- Identificamos y valoramos los posibles riesgos de incorrección material en los estados financieros, debido a fraude o error, diseñamos y aplicamos procedimientos de auditoría para responder a dichos riesgos y obtuvimos evidencia de auditoría suficiente y adecuada para soportar nuestra opinión.

El riesgo de no detectar una incorrección material debido a fraude es mayor frente al que se origina por un error, ya que el fraude puede implicar colusión, falsificación, omisiones deliberadas, manifestaciones intencionadamente erróneas, o la elusión del control interno.

- Obtuvimos conocimiento del control interno relevante para la auditoría con el fin de diseñar procedimientos de auditoría adecuados en función de las circunstancias.
- Evaluamos si las políticas contables aplicadas son adecuadas, la razonabilidad de las estimaciones contables y las revelaciones de la Administración sobre el particular.
- Evaluamos la presentación general, la estructura y el contenido de los estados financieros, incluida la información revelada, y si los estados financieros representan las transacciones y hechos subyacentes de un modo que logran su representación fiel.
- Obtuvimos la información necesaria para cumplir adecuadamente nuestras funciones.
- Concluimos sobre la adecuada utilización que hizo la Administración de COLPENSIONES del principio contable de negocio en marcha en el Fondo en su calidad de administradora y,

NIT. 860.023.380-3

basados en la evidencia de auditoría obtenida hasta la fecha de nuestro informe de auditoría, determinamos que no existe una incertidumbre material relacionada con hechos o condiciones que pueda generar dudas significativas sobre la capacidad del Fondo para continuar como negocio en marcha.

- Informamos a los responsables del gobierno que administran los fondos pensionales, entre otros, los siguientes asuntos:
- El alcance y el momento de realizar la auditoría planeada, los hallazgos significativos de auditoría y las deficiencias relevantes del control interno que identificamos durante la misma.
  - Los asuntos claves de la auditoría que, según nuestro juicio profesional, fueron los de mayor importancia en la auditoría de los estados financieros del periodo actual. Describimos estos asuntos en nuestro informe de auditoría salvo que por disposiciones legales o reglamentarias se prohíba su revelación pública o, en circunstancias extremadamente poco frecuentes, concluyamos que su reporte pueda generar consecuencias adversas que superen los beneficios del interés público que se derivan de su comunicación.

## 2. Otras cuestiones

### **Cálculo actuarial del Régimen de Prima Media con Prestación Definida**

Colpensiones, como administradora del Fondos de Invalidez, es responsable de preparar y realizar el cálculo actuarial para el Régimen de Prima Media con Prestación Definida, el cual es realizado por su Dirección de Prospectiva y Estudios. De acuerdo con las instrucciones de la Contaduría General de la Nación, la única responsabilidad del Revisor Fiscal de Colpensiones en los Fondos, es verificar su registro en cuentas de orden en cada uno de ellos.

Como se detallan en la nota 25 a los estados financieros del Fondo Pensional, al 31 de diciembre de 2022 se revela como resultado un cálculo actuarial por \$25.5 billones de pesos.

### **Pago de la nómina de pensionados**

El pago de la nómina de pensionados se efectúa con los aportes recibidos de sus afiliados activos y recursos del Presupuesto General de la Nación en virtud de la garantía del Estado incluida en el artículo 138 de la Ley 100 de 1990.

27 de febrero de 2023

  
**JOHN WALTERIO TRIBALDOS CUBIDES**  
Revisor Fiscal  
Administradora Colombiana de Pensiones - Colpensiones  
Contador Público T.P. 43.144 -T  
Designado por Amézquita & Cía. S.A.S.

JOHN WALTERIO  
TRIBALDOS  
CUBIDES

Firmado digitalmente  
por JOHN WALTERIO  
TRIBALDOS CUBIDES  
Fecha: 2023.02.27  
19:32:32 -05'00'

[www.amezquita.com.co](http://www.amezquita.com.co)

Calle 37 # 24-28

Tel: 2087500

Bogotá Colombia

Amézquita & Cía., es firma miembro de PFK International Limited, una red de firmas legalmente independientes y no acepta ninguna responsabilidad por las acciones u omisiones de cualquier miembro individual o firma corresponsal o firmas.



## **INFORME DEL REVISOR FISCAL**

A la Junta Directiva de COLPENSIONES, Administradora del  
**Fondo de Reservas Pensionales de Sobrevivientes**

### **1. Informe de auditoría sobre los estados financieros**

#### **Opinión**

Hemos auditado los estados financieros del Fondo de Reservas Pensionales de Sobrevivientes (en adelante “el Fondo”), administrado por COLPENSIONES, que comprenden el estado de situación financiera al 31 diciembre de 2022 y, los estados de resultados y de cambios en el patrimonio, por el año terminado en esa fecha, así como un resumen de las políticas contables significativas y otra información explicativa.

En nuestra opinión, los estados financieros adjuntos a este informe, tomados fielmente de los libros auxiliares de contabilidad, presentan razonablemente en todos sus aspectos de importancia material la situación financiera del Fondo de Reservas Pensionales de Sobrevivientes al 31 de diciembre de 2022 y los resultados de sus operaciones, por el año terminado en esa fecha, de conformidad con las Normas Internacionales de Contabilidad del Sector Público (NICSP) definidas por la Contaduría General de la Nación e instrucciones de la Superintendencia Financiera de Colombia, las cuales fueron aplicadas de manera uniforme con el período anterior.

#### **Fundamento de la opinión**

Hemos llevado a cabo nuestra auditoría de conformidad con las normas de auditoría vigentes en Colombia. Nuestra responsabilidad de acuerdo con dichas normas se describe más adelante en la sección de Responsabilidades del Revisor Fiscal en relación con la auditoría de los estados financieros.

Somos independientes de COLPENSIONES y del Fondo, de conformidad con los requerimientos de ética aplicables a la auditoría de los estados financieros en Colombia y hemos cumplido las demás responsabilidades de ética establecidas por nuestra profesión. Consideramos que la evidencia de auditoría que hemos obtenido proporciona una base suficiente y adecuada para expresar nuestra opinión.

#### **Asuntos clave de la auditoría**

Los asuntos clave de la auditoría son aquellas cuestiones que, según nuestro juicio profesional, han sido de la mayor importancia en nuestra auditoría de los estados financieros del periodo actual y han sido comunicadas a los encargados de Gobierno.

Estos asuntos fueron considerados en el contexto de nuestra auditoría de los estados financieros en su conjunto, y en la formación de nuestra opinión sobre los mismos, por lo tanto, no expresamos una opinión por separado sobre los asuntos claves de auditoría.

NIT. 860.023.380-3

Estimación de deterioro de cuentas por cobrar Ver Notas 3.2.2; 4 y 7 de los estados financieros	
Asuntos Claves de la Auditoría	Manera como se abordó en nuestra auditoría
<p>Al 31 de diciembre de 2022, el Fondo tienen un saldo neto de cuentas por cobrar representadas en cuotas partes, bonos y títulos pensionales por valor de \$136.240 millones, que representa el 52% del total de sus activos y se valoran de acuerdo con las normas establecidas por la Contaduría General de la Nación</p> <p>Hemos considerado como asunto clave de auditoría el reconocimiento del derecho a cobro y el cálculo del deterioro de las cuentas por cobrar – Cuotas Partes Pensionales, debido a que en la estimación se incluyen variables o supuestos de juicio significativo que han sido construidos con la experiencia de la entidad e información histórica.</p>	<p>Los procedimientos de auditoría para validar el proceso de cuentas por cobrar, consistieron, entre otros:</p> <ul style="list-style-type: none"> <li>• Pruebas a ciertos controles claves y pruebas sustantivas específicas al proceso de gestión de cuentas por cobrar.</li> <li>• Inspección para una muestra de documentos legales que sustentan el derecho a cobro (mandamientos de pago).</li> <li>• Análisis de variables y recálculo de deterioro de las cuentas por cobrar registradas en los Fondos pensionales administrados.</li> <li>• Conocimiento y revisión de los informes detallados de recaudo de cuentas por cobrar presentados a la Junta Directiva.</li> </ul> <p>El resultado de los procedimientos descritos fue satisfactorio.</p>

### Párrafo de énfasis

Sin modificar nuestra opinión, queremos llamar la atención en el sentido que el Fondo de Reservas Pensionales de Sobrevivientes es administrado por Colpensiones, entidad encargada de gestionar el oportuno cobro de las cuentas por cobrar, del recaudo y evitar la prescripción de estos activos representados en cuotas partes, bonos y títulos pensionales, dentro de los que se incluyen saldos recibidos del seguro social al 28 de septiembre de 2012. Al 31 de diciembre de 2022 el de las cuentas por cobrar asciende a \$191.663 millones y tiene reconocido un deterioro por pérdida esperada de \$55.423 millones. La Junta Directiva y el Comité de Auditoría de Colpensiones realizan un monitoreo continuo y detallado a la gestión, la materialización del deterioro estimado estará sujeto a la adecuada, oportuna y eficiente gestión de cobro y recaudo de dichas cuentas por cobrar.

### Otros asuntos

Los estados financieros por el año terminado en 31 de diciembre de 2021 se presentan únicamente para efectos de comparación y en mi informe del 25 de febrero de 2022 expresé una opinión sin salvedades sobre los mismos.

### Responsabilidades de la Administración y de los responsables del gobierno en relación con los estados financieros

La Administración de Colpensiones, como administradora del Fondo, es responsable de la preparación y presentación razonable de los estados financieros de los fondos pensionales, de conformidad con las Normas Internacionales de Contabilidad del Sector Público (NICSP) definidas por la Contaduría General de la Nación e instrucciones de la Superintendencia Financiera de Colombia, y del control interno necesario para preparar estados financieros libres de incorrección material, debido a fraude o error.

[www.amezquita.com.co](http://www.amezquita.com.co)

Calle 37 # 24-28

Tel: 2087500

Bogotá Colombia

Amézquita & Cía., es firma miembro de PFK International Limited, una red de firmas legalmente independientes y no acepta ninguna responsabilidad por las acciones u omisiones de cualquier miembro individual o firma corresponsal o firmas.





En la preparación de los estados financieros, COLPENSIONES es responsable de valorar y revelar la capacidad del Fondo para continuar como negocio en marcha y aplicar el principio contable de empresa en funcionamiento, e informar, cuando sea pertinente, los problemas relacionados con su cumplimiento y aplicación. Dicha responsabilidad incluye seleccionar y aplicar las políticas contables apropiadas; así como establecer los estimados contables razonables en las circunstancias.

Los responsables del gobierno y la Administración de COLPENSIONES son los encargados de la supervisión del proceso de información financiera del Fondo.

### **Responsabilidades del Revisor Fiscal de COLPENSIONES en relación con la auditoría de los estados financieros**

Nuestros objetivos son obtener una seguridad razonable de que los estados financieros en su conjunto están libres de incorrección material, debido a fraude o error, y emitir un informe de auditoría con nuestra opinión.

Seguridad razonable es un alto grado de seguridad, pero no garantiza que una auditoría realizada de conformidad con las Normas Internacionales de Auditoría vigentes en Colombia siempre detecte una incorrección material cuando exista. Las incorrecciones materiales pueden ser causadas por fraude o error y se consideran materiales si, individualmente o de forma agregada, se estima que puedan razonablemente influir en las decisiones económicas que toman los usuarios a partir de los estados financieros.

Como parte de nuestra auditoría, aplicamos juicio profesional y mantuvimos una actitud de escepticismo profesional durante toda la auditoría. También:

- Identificamos y valoramos los posibles riesgos de incorrección material en los estados financieros, debido a fraude o error, diseñamos y aplicamos procedimientos de auditoría para responder a dichos riesgos y obtuvimos evidencia de auditoría suficiente y adecuada para soportar nuestra opinión.

El riesgo de no detectar una incorrección material debido a fraude es mayor frente al que se origina por un error, ya que el fraude puede implicar colusión, falsificación, omisiones deliberadas, manifestaciones intencionadamente erróneas, o la elusión del control interno.

- Obtuvimos conocimiento del control interno relevante para la auditoría con el fin de diseñar procedimientos de auditoría adecuados en función de las circunstancias.
- Evaluamos si las políticas contables aplicadas son adecuadas, la razonabilidad de las estimaciones contables y las revelaciones de la Administración sobre el particular.
- Evaluamos la presentación general, la estructura y el contenido de los estados financieros, incluida la información revelada, y si los estados financieros representan las transacciones y hechos subyacentes de un modo que logran su representación fiel.
- Obtuvimos la información necesaria para cumplir adecuadamente nuestras funciones.
- Concluimos sobre la adecuada utilización que hizo la Administración de COLPENSIONES del principio contable de negocio en marcha en el Fondo en su calidad de administradora y,

[www.amezquita.com.co](http://www.amezquita.com.co)

Calle 37 # 24-28

Tel: 2087500

Bogotá Colombia



NIT. 860.023.380-3

basados en la evidencia de auditoría obtenida hasta la fecha de nuestro informe de auditoría, determinamos que no existe una incertidumbre material relacionada con hechos o condiciones que pueda generar dudas significativas sobre la capacidad del Fondo para continuar como negocio en marcha.

- Informamos a los responsables del gobierno que administran los fondos pensionales, entre otros, los siguientes asuntos:
- El alcance y el momento de realizar la auditoría planeada, los hallazgos significativos de auditoría y las deficiencias relevantes del control interno que identificamos durante la misma.
  - Los asuntos claves de la auditoría que, según nuestro juicio profesional, fueron los de mayor importancia en la auditoría de los estados financieros del periodo actual. Describimos estos asuntos en nuestro informe de auditoría salvo que por disposiciones legales o reglamentarias se prohíba su revelación pública o, en circunstancias extremadamente poco frecuentes, concluyamos que su reporte pueda generar consecuencias adversas que superen los beneficios del interés público que se derivan de su comunicación.

## 2. Otras cuestiones

### **Cálculo actuarial del Régimen de Prima Media con Prestación Definida**

Colpensiones, como administradora del Fondos de Sobrevivientes, es responsable de preparar y realizar el cálculo actuarial para el Régimen de Prima Media con Prestación Definida, el cual es realizado por su Dirección de Prospectiva y Estudios. De acuerdo con las instrucciones de la Contaduría General de la Nación, la única responsabilidad del Revisor Fiscal de Colpensiones en los Fondos, es verificar su registro en cuentas de orden en cada uno de ellos.

Como se detallan en la nota 25 a los estados financieros del Fondo Pensional, al 31 de diciembre de 2022 se revela como resultado un cálculo actuarial por \$35.7 billones de pesos.

### **Pago de la nómina de pensionados**

El pago de la nómina de pensionados se efectúa con los aportes recibidos de sus afiliados activos y recursos del Presupuesto General de la Nación en virtud de la garantía del Estado incluida en el artículo 138 de la Ley 100 de 1990.

27 de febrero de 2023

  
**JOHN WALTERIO TRIBALDOS CUBIDES**  
Revisor Fiscal  
Administradora Colombiana de Pensiones - Colpensiones  
Contador Público T.P. 43.144 -T  
Designado por Amézquita & Cía. S.A.S.

Firmado digitalmente  
por JOHN WALTERIO  
TRIBALDOS CUBIDES  
Fecha: 2023.02.27  
19:31:47 -05'00'

[www.amezquita.com.co](http://www.amezquita.com.co)  
Calle 37 # 24-28  
Tel: 2087500  
Bogotá Colombia

Amézquita & Cía., es firma miembro de PFK International Limited, una red de firmas legalmente independientes y no acepta ninguna responsabilidad por las acciones u omisiones de cualquier miembro individual o firma corresponsal o firmas.

## **INFORME DEL REVISOR FISCAL**

A la Junta Directiva de COLPENSIONES, Administradora del  
**Fondo de Beneficios Económicos Periódicos - BEPS**

### **1. Informe de auditoría sobre los estados financieros**

#### **Opinión**

Hemos auditado los estados financieros del Fondo de Beneficios Económicos Periódicos – BEPS (en adelante “el Fondo”), administrado por COLPENSIONES, que comprenden el estado de situación financiera al 31 diciembre de 2022 y el estado de resultados por el año terminado en esa fecha, así como un resumen de las políticas contables significativas y otra información explicativa.

En nuestra opinión, los estados financieros adjuntos a este informe, tomados fielmente de los libros auxiliares de contabilidad, presentan razonablemente en todos sus aspectos de importancia material la situación financiera del Fondo de Beneficios Económicos Periódicos – BEPS al 31 de diciembre de 2022 y los resultados de sus operaciones por el año terminado en esa fecha, de conformidad con las Normas Internacionales de Contabilidad del Sector Público (NICSP) definidas por la Contaduría General de la Nación e instrucciones de la Superintendencia Financiera de Colombia, las cuales fueron aplicadas de manera uniforme con el período anterior.

#### **Fundamento de la opinión**

Hemos llevado a cabo nuestra auditoría de conformidad con las normas de auditoría vigentes en Colombia. Nuestra responsabilidad de acuerdo con dichas normas se describe más adelante en la sección de Responsabilidades del Revisor Fiscal en relación con la auditoría de los estados financieros.

Somos independientes de COLPENSIONES y del Fondo, de conformidad con los requerimientos de ética aplicables a la auditoría de los estados financieros en Colombia y hemos cumplido las demás responsabilidades de ética establecidas por nuestra profesión. Consideramos que la evidencia de auditoría que hemos obtenido proporciona una base suficiente y adecuada para expresar nuestra opinión.

#### **Asuntos clave de la auditoría**

En aplicación de la NIA 701.16, para la auditoría sobre los estados financieros del Fondo por el año terminado el 31 de diciembre de 2021, no consideramos, según nuestro criterio profesional, cuestiones, hechos ni circunstancias que deban informarse como asunto clave de auditoría.

#### **Otros asuntos**

Los estados financieros por el año terminado en 31 de diciembre de 2021 se presentan únicamente para efectos de comparación y en mi informe del 25 de febrero de 2022 expresé una opinión sin salvedades sobre los mismos.



**AMÉZQUITA & CÍA**

**PKF**

NIT. 860.023.380-3

## **Responsabilidades de la Administración y de los responsables del gobierno en relación con los estados financieros**

La Administración de Colpensiones, como administradora del Fondo, es responsable de la preparación y presentación razonable de los estados financieros, de conformidad con las Normas Internacionales de Contabilidad del Sector Público (NICSP) definidas por la Contaduría General de la Nación e instrucciones de la Superintendencia Financiera de Colombia, y del control interno necesario para preparar estados financieros libres de incorrección material, debido a fraude o error.

En la preparación de los estados financieros, COLPENSIONES es responsable de valorar y revelar la capacidad del Fondo para continuar como negocio en marcha y aplicar el principio contable de empresa en funcionamiento, e informar, cuando sea pertinente, los problemas relacionados con su cumplimiento y aplicación. Dicha responsabilidad incluye seleccionar y aplicar las políticas contables apropiadas; así como establecer los estimados contables razonables en las circunstancias.

Los responsables del gobierno y la Administración de COLPENSIONES son los encargados de la supervisión del proceso de información financiera del Fondo.

## **Responsabilidades del Revisor Fiscal de COLPENSIONES en relación con la auditoría de los estados financieros**

Nuestros objetivos son obtener una seguridad razonable de que los estados financieros en su conjunto están libres de incorrección material, debido a fraude o error, y emitir un informe de auditoría con nuestra opinión.

Seguridad razonable es un alto grado de seguridad, pero no garantiza que una auditoría realizada de conformidad con las Normas Internacionales de Auditoría vigentes en Colombia siempre detecte una incorrección material cuando exista. Las incorrecciones materiales pueden ser causadas por fraude o error y se consideran materiales si, individualmente o de forma agregada, se estima que puedan razonablemente influir en las decisiones económicas que toman los usuarios a partir de los estados financieros.

Como parte de nuestra auditoría, aplicamos juicio profesional y mantuvimos una actitud de escepticismo profesional durante toda la auditoría. También:

- Identificamos y valoramos los posibles riesgos de incorrección material en los estados financieros, debido a fraude o error, diseñamos y aplicamos procedimientos de auditoría para responder a dichos riesgos y obtuvimos evidencia de auditoría suficiente y adecuada para soportar nuestra opinión.

El riesgo de no detectar una incorrección material debido a fraude es mayor frente al que se origina por un error, ya que el fraude puede implicar colusión, falsificación, omisiones deliberadas, manifestaciones intencionadamente erróneas, o la elusión del control interno.

- Obtuvimos conocimiento del control interno relevante para la auditoría con el fin de diseñar procedimientos de auditoría adecuados en función de las circunstancias.

[www.amezquita.com.co](http://www.amezquita.com.co)

Calle 37 # 24-28

Tel: 2087500

Bogotá Colombia

Amézquita & Cía., es firma miembro de PFK International Limited, una red de firmas legalmente independientes y no acepta ninguna responsabilidad por las acciones u omisiones de cualquier miembro individual o firma corresponsal o firmas.





**AMÉZQUITA & CÍA**

**PKF**

NIT. 860.023.380-3

- Evaluamos si las políticas contables aplicadas son adecuadas, la razonabilidad de las estimaciones contables y las revelaciones de la Administración sobre el particular.
- Evaluamos la presentación general, la estructura y el contenido de los estados financieros, incluida la información revelada, y si los estados financieros representan las transacciones y hechos subyacentes de un modo que logran su representación fiel.
- Obtuvimos la información necesaria para cumplir adecuadamente nuestras funciones.
- Concluimos sobre la adecuada utilización que hizo la Administración de COLPENSIONES del principio contable de negocio en marcha en el Fondo en su calidad de administradora y, basados en la evidencia de auditoría obtenida hasta la fecha de nuestro informe de auditoría, determinamos que no existe una incertidumbre material relacionada con hechos o condiciones que pueda generar dudas significativas sobre la capacidad del Fondo para continuar como negocio en marcha.
- Informamos a los responsables del gobierno que administran el fondo, entre otros, los siguientes asuntos:
  - El alcance y el momento de realizar la auditoría planeada, los hallazgos significativos de auditoría y las deficiencias relevantes del control interno que identificamos durante la misma.
  - Los asuntos claves de la auditoría que, según nuestro juicio profesional, fueron los de mayor importancia en la auditoría de los estados financieros del periodo actual. Describimos estos asuntos en nuestro informe de auditoría salvo que por disposiciones legales o reglamentarias se prohíba su revelación pública o, en circunstancias extremadamente poco frecuentes, concluyamos que su reporte pueda generar consecuencias adversas que superen los beneficios del interés público que se derivan de su comunicación.

Realizamos seguimiento a las respuestas sobre las cartas de recomendaciones dirigidas a la Administración y no hay asuntos de importancia material pendientes que puedan afectar nuestro concepto.

27 de febrero de 2023

  
**JOHN WALTERIO TRIBALDOS CUBIDES**  
Revisor Fiscal  
Administradora Colombiana de Pensiones - Colpensiones  
Contador Público T.P. 43.144 –T  
Designado por Amézquita & Cía. S.A.S.

Firmado digitalmente  
por JOHN WALTERIO  
TRIBALDOS CUBIDES  
Fecha: 2023.02.27  
19:35:00 -05'00'

[www.amezquita.com.co](http://www.amezquita.com.co)

Calle 37 # 24-28  
Tel: 2087500  
Bogotá Colombia

Amézquita & Cía., es firma miembro de PFK International Limited, una red de firmas legalmente independientes y no acepta ninguna responsabilidad por las acciones u omisiones de cualquier miembro individual o firma corresponsal o firmas.



## CERTIFICACIÓN ESTADOS FINANCIEROS

### Administradora Colombiana de Pensiones - Colpensiones

Nosotras, María Elisa Morón Baute, Representante Legal Suplente de la Administradora Colombiana de Pensiones - COLPENSIONES y Olga Elizabeth Suárez Durán, Contador de la misma Entidad, certificamos que los saldos registrados en los estados financieros: Estado de situación financiera al 31 de diciembre de 2022 y Estado de resultados para el periodo 01 de enero al 31 de diciembre de 2022, fueron tomados fielmente de los Libros de Contabilidad de la Administradora Colombiana de Pensiones y los Fondos de Reservas Pensionales de Vejez, Invalidez y Sobrevivencia.

Que los Estados Financieros se elaboraron de acuerdo con la Resolución 533 de 2015 de la Contaduría General de Nación, el Catálogo Único de Información Financiera con Fines de Supervisión expedido por la Superintendencia Financiera de Colombia mediante circular externa 021 de 2014, sus modificaciones y la normatividad vigente; que la información revelada presenta en forma fidedigna la situación financiera de la entidad al 31 de diciembre de 2022.

Dada en Bogotá D. C., a los veintisiete (27) días del mes de febrero de 2023.



**MARIA ELISA MORON BAUTE**  
Representante Legal Suplente



**OLGA ELIZABETH SUÁREZ DURÁN**  
Contador TP. No. 38575 –T

## CERTIFICACIÓN ESTADOS FINANCIEROS

### Administradora Colombiana de Pensiones - Colpensiones

Nosotras, María Elisa Morón Baute, Representante Legal Suplente, de la Administradora Colombiana de Pensiones - COLPENSIONES y Olga Elizabeth Suárez Durán, Contador de la misma Entidad, certificamos que los saldos registrados en los Estados Financieros del Fondo de Beneficios Económicos Periódicos BEPS al 31 de diciembre de 2022 fueron tomados fielmente de los Libros de Contabilidad.

Que el estado de situación financiera se elaboró de acuerdo con la Resolución 533 de 2015 de la Contaduría General de Nación, el Catálogo Único de Información Financiera con Fines de Supervisión expedido por la Superintendencia Financiera de Colombia mediante circular externa 021 de 2014, sus modificaciones y la normatividad vigente; que la información revelada presenta en forma fidedigna la situación Financiera de la Entidad al 31 de diciembre de 2022.

Dada en Bogotá D. C., a los veintisiete (27) días del mes de febrero de 2023.



**MARIA ELISA MORON BAUTE**  
Representante Legal Suplente



**OLGA ELIZABETH SUÁREZ DURÁN**  
Contador  
TP. No. 38575 –T



## CERTIFICACIÓN ESTADOS FINANCIEROS

### Administradora Colombiana de Pensiones – Colpensiones

La suscrita representante Legal Suplente de la Administradora Colombiana de Pensiones, certifica que los estados financieros e informes complementarios al corte del 31 de diciembre de 2022 de: Administradora Colombiana de Pensiones, los fondos de Reservas Pensionales de Vejez, Invalidez, Sobrevivencia y el Fondo de Beneficios Económicos Periódicos BEPS, no presentan vicios, imprecisiones o errores que afecten la situación patrimonial o las operaciones de la entidad.

Se expide esta certificación dando cumplimiento al Artículo 46 de la Ley 964 de 2005.

Dada en Bogotá D.C., a los veintisiete (27) días del mes de febrero de 2023.



**MARIA ELISA MORON BAUTE**  
Representante Legal Suplente



**ADMINISTRADORA COLOMBIANA DE PENSIONES-  
COLPENSIONES**

**ADMINISTRADORA**

**NOTAS A LOS ESTADOS FINANCIEROS  
A 31 DE DICIEMBRE DE 2022**

**NOTAS A LOS ESTADOS FINANCIEROS AL 31 DE DICIEMBRE DE 2022 (Comparativo con el año 2021)**  
**ADMINISTRADORA COLOMBIANA DE PENSIONES – COLPENSIONES**  
**(Cifras expresadas en pesos)**

## Contenido

NOTA 1. ENTIDAD REPORTANTE .....	5
1.1. Identificación y funciones .....	5
1.1.1. Denominación: .....	5
1.1.2. Naturaleza jurídica .....	5
1.1.3. Supervisión y vigilancia: .....	5
1.1.4. Aspectos tributarios: .....	6
1.1.5. Órganos de dirección y administración:.....	6
1.1.6. Adscripción o vinculación.....	7
1.1.7. Domicilio y dirección .....	7
1.1.8. Puntos de atención colpensiones - PAC:.....	8
1.1.9. Funciones de cometido estatal .....	9
1.1.10. Planta de personal.....	11
1.1.11. Régimen salarial y prestacional:.....	12
1.2. Declaración de cumplimiento del marco normativo y limitaciones .....	13
1.2.1. Cumplimiento del marco normativo .....	13
1.2.2. Limitaciones y/o deficiencias de tipo operativo o administrativo que inciden en el normal desarrollo del proceso contable y/o afectan la consistencia y razonabilidad de las cifras .....	14
1.2.2.1. De orden operativo .....	14
1.2.2.2. De orden contable.....	16
1.2.2.2.1. Subcuentas bajo la denominación otros.....	16
1.2.2.2.2. Sostenibilidad del sistema de contabilidad pública en colpensiones .....	19
1.3. Base normativa y período cubierto.....	20
1.4. Forma de organización y/o cobertura.....	22
1.4.1. Estructura subproceso de gestión contable.....	23
1.4.2. Línea de supervisión subproceso de gestión contable .....	23
NOTA 2. BASES DE MEDICION Y PRESENTACIÓN UTILIZADAS .....	23
2.1. Bases de medición.....	23

**NOTAS A LOS ESTADOS FINANCIEROS AL 31 DE DICIEMBRE DE 2022 (Comparativo con el año 2021)**  
**ADMINISTRADORA COLOMBIANA DE PENSIONES – COLPENSIONES**  
**(Cifras expresadas en pesos)**

2.2.	Moneda funcional y de presentación, redondeo y materialidad.....	24
2.3.	Tratamiento de la moneda extranjera .....	25
2.4.	Hechos ocurridos después del período contable .....	25
2.5.	Otros aspectos.....	25
NOTA 3. JUICIOS, ESTIMACIONES, RIESGOS Y CORRECCIÓN DE ERRORES CONTABLES .....		26
3.1.	Juicios .....	26
3.2.	Estimaciones y supuestos.....	26
3.2.1.	Cálculo deterioro de cuentas por cobrar .....	27
3.2.2.	Provisión de litigios y demandas .....	35
3.2.3.	Metodología para el cálculo de las costas procesales de los procesos judiciales .....	44
3.2.4.	Activo contingente .....	46
3.2.5.	Pasivo contingente .....	47
3.2.6.	Vida útil de los activos depreciables .....	49
3.2.7.	Deterioro de las propiedades planta y equipo.....	50
3.3.	Correcciones contables .....	52
3.4.	Riesgos asociados a los instrumentos financieros .....	53
3.5.	Aspectos generales contables derivados de la emergencia del covid-19 y negocio en marcha..	56
NOTA 4. RESUMEN DE POLÍTICAS CONTABLES .....		58
NOTA 5. EFECTIVO Y EQUIVALENTES AL EFECTIVO .....		98
5.1.	Depósitos en instituciones financieras.....	99
NOTA 6. INVERSIONES E INSTRUMENTOS DERIVADOS.....		102
6.1.	INVERSIONES DE ADMINISTRACIÓN DE LIQUIDEZ .....	106
NOTA 7. CUENTAS POR COBRAR .....		115
7.21.	Otras cuentas por cobrar .....	115
NOTA 10. PROPIEDADES, PLANTA Y EQUIPO .....		117
10.1.	Detalle saldos y movimientos ppe - muebles.....	119
10.2.	Detalle saldos y movimientos ppe – inmuebles.....	120
10.4.	Estimaciones.....	121
NOTA 14. ACTIVOS INTANGIBLES.....		122

**NOTAS A LOS ESTADOS FINANCIEROS AL 31 DE DICIEMBRE DE 2022 (Comparativo con el año 2021)**  
**ADMINISTRADORA COLOMBIANA DE PENSIONES – COLPENSIONES**  
**(Cifras expresadas en pesos)**

14.1. Detalle saldos y movimientos.....	123
14.2 Revelaciones adicionales.....	126
NOTA 16. OTROS DERECHOS Y GARANTÍAS.....	126
NOTA 17. ARRENDAMIENTOS.....	131
17.2. Arrendamientos operativos.....	132
17.2.2. Arrendatario.....	132
17.2.2.1. Revelaciones generales.....	133
NOTA 21. CUENTAS POR PAGAR.....	137
21.1. Revelaciones generales.....	137
21.1.1. Adquisición de bienes y servicios nacionales.....	137
21.1.5. Recursos a favor de terceros.....	138
21.1.7. Descuentos de nómina.....	139
21.1.9. Impuestos, contribuciones y tasas por pagar.....	139
21.1.10. Créditos judiciales.....	139
NOTA 22. BENEFICIOS A LOS EMPLEADOS.....	140
22.1. Beneficios a los empleados a corto plazo.....	143
NOTA 23. PROVISIONES.....	145
23.1. Litigios y demandas.....	146
23.5. Provisiones diversas.....	150
NOTA 24. OTROS PASIVOS.....	154
24.1. Desglose – subcuentas otros.....	154
NOTA 25. ACTIVOS Y PASIVOS CONTINGENTES.....	155
25.1. Activos contingentes.....	155
25.1.1. Revelaciones generales de activos contingentes.....	156
25.2. Pasivos contingentes.....	158
25.2.1. Revelaciones generales de pasivos contingentes.....	159
NOTA 26. CUENTAS DE ORDEN.....	160
26.1. Cuentas de orden deudoras.....	160
26.2. Cuentas de orden acreedoras.....	166

**NOTAS A LOS ESTADOS FINANCIEROS AL 31 DE DICIEMBRE DE 2022 (Comparativo con el año 2021)**  
**ADMINISTRADORA COLOMBIANA DE PENSIONES – COLPENSIONES**  
**(Cifras expresadas en pesos)**

NOTA 27. PATRIMONIO.....	167
NOTA 28. INGRESOS.....	168
28.1 Ingresos de transacciones sin contraprestación .....	168
28.2 Ingresos de transacciones con contraprestación .....	169
28.2.1 Ingresos financieros .....	169
28.2.2 Ingresos diversos.....	170
28.2.3 Reversión de pérdidas por deterioro .....	171
NOTA 29. GASTOS .....	171
29.1. Gastos de administración, de operación y de ventas .....	172
29.2. Deterioro, depreciaciones, amortizaciones y provisiones .....	181
29.3 Transferencias y subvenciones.....	184
29.7. Otros gastos .....	185
29.8. Gastos por efectos del covid-19.....	186
NOTA 38. SISTEMA INTEGRAL DE ADMINISTRACIÓN DE RIESGOS .....	187
NOTA 39. GOBIERNO CORPORATIVO .....	189
A. Junta directiva y alta gerencia.....	189
b. Políticas y división de funciones.....	190
c. Infraestructura tecnológica .....	191
d. Metodologías para la medición de riesgos .....	191
e. Estructura organizacional.....	192
f. Recurso humano .....	192
g. Verificación de operaciones .....	192
h. Auditoria.....	193

NOTAS A LOS ESTADOS FINANCIEROS AL 31 DE DICIEMBRE DE 2022 (Comparativo con el año 2021)  
ADMINISTRADORA COLOMBIANA DE PENSIONES – COLPENSIONES  
(Cifras expresadas en pesos)

## NOTA 1. ENTIDAD REPORTANTE

### 1.1. Identificación y funciones

#### 1.1.1. Denominación:

Administradora Colombiana de Pensiones – COLPENSIONES

#### 1.1.2. Naturaleza jurídica

La Ley 1151 de 2007 “*Por la cual se expide el Plan Nacional de Desarrollo 2006-2010*”, en su artículo 155 creó la Administradora Colombiana de Pensiones -Colpensiones, como una Empresa Industrial y Comercial del Estado del orden nacional, con personería jurídica, autonomía administrativa y patrimonio independiente, vinculada al Ministerio de la Protección Social.

Mediante Decreto 4121 de 2011, se cambia la naturaleza jurídica de la entidad pasando de Empresa Industrial y Comercial del Estado, al de Empresa Industrial y Comercial del Estado organizada como entidad financiera de carácter especial, vinculada al Ministerio de Trabajo.

Las operaciones de la Administradora Colombiana de Pensiones - Colpensiones, se rigen por lo estipulado en el Decreto 4121 de 2011, el Estatuto Orgánico del Sistema Financiero y sus modificatorios.

#### 1.1.3. Supervisión y vigilancia:

De acuerdo con lo establecido en el artículo 3ª del Decreto 4121 de 2011, la supervisión y vigilancia estará a cargo de la Superintendencia Financiera de Colombia, quien en cumplimiento de sus objetivos legales propenderá para que Colpensiones cumpla con las funciones establecidas en la normatividad vigente.

Con la vigilancia y control de la Superintendencia Financiera de Colombia se contribuye a que el servicio y los derechos de los afiliados, pensionados, ahorradores y beneficiarios de Colpensiones sean otorgados bajo criterios de seguridad, transparencia y eficiencia sin afectar sus derechos.

En cuanto a la operación financiera y contable, Colpensiones se rige por lo estipulado por la Contaduría General de la Nación como ente regulador de la contabilidad pública y por la

**NOTAS A LOS ESTADOS FINANCIEROS AL 31 DE DICIEMBRE DE 2022 (Comparativo con el año 2021)**  
**ADMINISTRADORA COLOMBIANA DE PENSIONES – COLPENSIONES**  
**(Cifras expresadas en pesos)**

reglamentación e instrucciones impartidas por la Superintendencia Financiera de Colombia como ente de vigilancia y control.

**1.1.4. Aspectos tributarios:**

Colpensiones se encuentra identificada con el Número de Identificación Tributaria - NIT 900.336.004-7, conforme a la inscripción del Registro Único Tributario. La clasificación de su actividad económica principal corresponde al código CIIU 8430 – Actividades de planes de seguridad social de afiliación obligatoria.

Para efectos tributarios, la Dirección de Impuestos y Aduanas Nacionales – DIAN, mediante Resolución N° 9061 del 10 de diciembre de 2020, calificó a Colpensiones como Gran Contribuyente por los años fiscales 2021 y 2022.

**1.1.5. Órganos de dirección y administración:**

Conforme con los Estatutos Internos de Colpensiones, los órganos de dirección y administración de la entidad son la Junta Directiva y el Presidente respectivamente. La Junta Directiva de Colpensiones está integrada por un (1) representante del Ministro del Trabajo, un (1) representante del Ministro de Hacienda y Crédito Público y tres (3) representantes del Presidente de la República, y tiene como una de sus funciones nombrar al Presidente de la empresa de conformidad con las normas legales vigentes, quien tomará posesión del cargo ante el Presidente de la República.

Durante la vigencia 2022, se expidió el Acuerdo 006 de 2022, por el cual se modifica el acuerdo 106 de 2017 “Por el cual se modifican los Estatutos Internos de la Administradora Colombiana de Pensiones - Colpensiones”, y se deroga el acuerdo 011 de 2019. La modificación de estatutos internos tiene que ver con la convocatoria a reuniones de junta directiva.

Adicionalmente, se expidió el Acuerdo 007 de 2022, por el cual se modifica el Acuerdo 107 de 2017 “Por el cual se modifica el reglamento interno de la Junta Directiva de la Administradora Colombiana de Pensiones – Colpensiones”, y se deroga el Acuerdo 012 de 2019. La modificación del reglamento interno de la Junta Directiva internos tiene que ver con la convocatoria a reuniones de junta directiva

Mediante Acuerdo 011 de 2022 se nombró el nuevo presidente de la Junta Directiva a partir del 23 de noviembre de 2022.

La elección del Presidente de la Junta Directiva de Colpensiones se efectúa por un periodo de un (1) año.

**NOTAS A LOS ESTADOS FINANCIEROS AL 31 DE DICIEMBRE DE 2022 (Comparativo con el año 2021)**  
**ADMINISTRADORA COLOMBIANA DE PENSIONES – COLPENSIONES**  
**(Cifras expresadas en pesos)**

Mediante Acuerdo 012 de 2022, la Junta Directiva de la Administradora Colombiana de Pensiones – Colpensiones efectuó el nombramiento en el cargo de Presidente de la Administradora Colombiana de Pensiones – Colpensiones a partir del 23 de noviembre de 2022 al Dr. Jaime Dussán Calderón, quien de acuerdo con los estatutos de Colpensiones tomó posesión del cargo ante el Presidente de la República, situación que se dio el 2 de diciembre de 2022.

La estructura organizacional de la Administradora Colombiana de Pensiones – Colpensiones aprobada por Decreto 309 de 2017 y adoptada mediante el Acuerdo 131 de 2018 para el cumplimiento del objeto la empresa, es la siguiente:



Ilustración 1. Fuente Interna Estudio técnico que soportó el fortalecimiento institucional y se construyó a partir del Decreto 309 de 2017 y el Acuerdo 108 de 2017, modificado por el Acuerdo 131 de 2018

### 1.1.6. Adscripción o vinculación

La Administradora Colombiana de Pensiones - Colpensiones, es una Empresa Industrial y Comercial del Estado organizada como entidad financiera de carácter especial, vinculada al Ministerio de Trabajo acorde con lo indicado en el artículo 1° del Decreto 4121 de 2011.

### 1.1.7. Domicilio y dirección

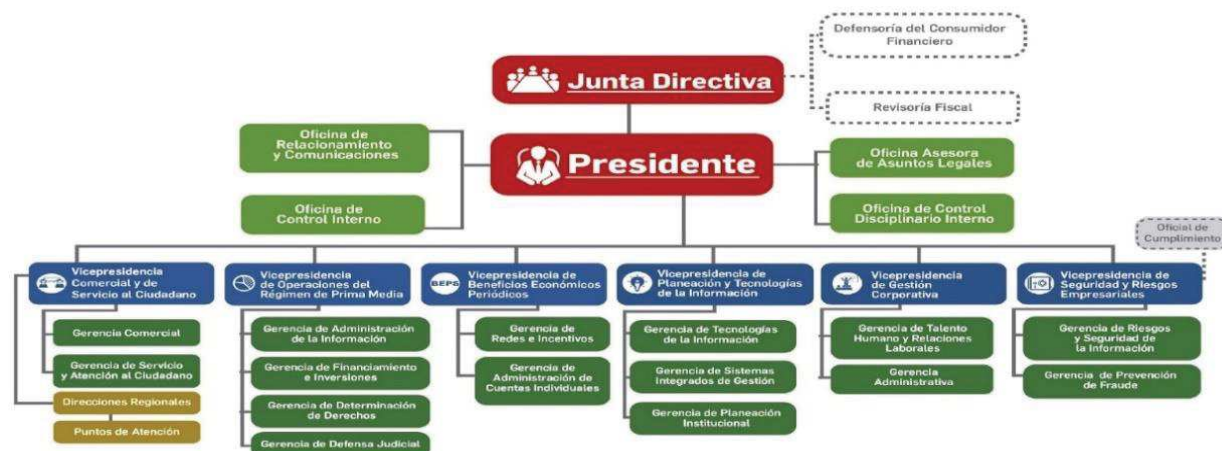
La Administradora Colombiana de Pensiones – Colpensiones, tiene por domicilio principal la ciudad de Bogotá D.C., en la dirección CR 9 59 43 LC 4 ED URBAN ESSENCE, y podrá adelantar



**NOTAS A LOS ESTADOS FINANCIEROS AL 31 DE DICIEMBRE DE 2022 (Comparativo con el año 2021)**  
**ADMINISTRADORA COLOMBIANA DE PENSIONES – COLPENSIONES**  
**(Cifras expresadas en pesos)**

actividades en desarrollo de su objeto en todo el territorio nacional, conforme lo establecido en el artículo 5º del Acuerdo 106 de 2017 – Estatutos Internos de Colpensiones.

**1.1.8. Puntos de Atención Colpensiones - PAC:**

Mediante Resolución Interna 121 de 2018 se crean, suprimen y recategorizan unos Puntos de Atención, modificando la estructura organizacional del nivel regional de Colpensiones, entre otros aspectos, por la volumetría de trámites que periódicamente se atienden en los Puntos de Atención y con el propósito de implementar el esquema de regionalización de la operación. A su vez, mediante Resolución Interna 037 de junio de 2021, se modifica la estructura organizacional del nivel regional de la Administradora Colombiana de Pensiones – Colpensiones y se dictan otras disposiciones.

De acuerdo con la información remitida por la Dirección de Atención y Servicio - Gerencia de Servicio y Atención al Ciudadano, los Puntos de Atención con los que cuenta Colpensiones son:

Punto de Atención de Régimen de Prima Media - RPM y de Beneficios Económicos Periódicos - BEPS			
RPM -2022		BEPS - 2022	
No.	PUNTOS DE ATENCIÓN	No.	PUNTOS DE ATENCIÓN
61	PAC	33	PUNTO MIXTO
8	REGIONALES	15	PUNTO FIJO
16	PUNTO DE ATENCION ESPECIAL - PAE	48	TOTAL
85	TOTAL		

Fuente: Vicepresidencia Comercial y de Servicio al Ciudadano - Dirección de Atención y Servicio

Con respecto a la vigencia 2021 se presenta diferencia por el cierre de 3 Puntos Fijos de BEPS, debido a:

De acuerdo con información entregada por la Dirección de Atención y Servicio y el Bizagi 2022\_2957355 del 8 de marzo de 2022, se informó el cierre definitivo de Punto BEPS – Yopal y Punto BEPS – Facatativá, según justificación de la Dirección Regional determinó el cierre definitivo de los puntos de atención BEPS.

- Para la plaza ubicada en Yopal se han realizado en promedio durante el año 2021, 135 trámites mensuales en promedio.
- Para la plaza ubicada en Facatativá se han realizado en promedio durante el año 2021, 107 trámites mensuales en promedio.

**NOTAS A LOS ESTADOS FINANCIEROS AL 31 DE DICIEMBRE DE 2022 (Comparativo con el año 2021)**  
**ADMINISTRADORA COLOMBIANA DE PENSIONES – COLPENSIONES**  
**(Cifras expresadas en pesos)**

Por otra parte, mediante Bizagi 2022\_3185025 del 11 de marzo de 2022, se informó el cierre definitivo del Punto BEPS – Carmen de Bolívar, debido a que ... *“El Gestor BEPS ubicado en el municipio de Carmen de Bolívar durante la vigencia 2021 y 2022 ha realizado 78 trámites de vinculación mensuales en promedio”.*

De otra parte; de acuerdo con la Resolución 015 de 2022, Por la cual se ordena una suspensión de términos administrativos del 26 al 30 de diciembre de 2022 en la Administradora Colombiana de Pensiones (Colpensiones), en razón a que de acuerdo con los reportes de la Vicepresidencia de Planeación y Tecnologías de la Información, se hace necesario el mantenimiento para mitigar los siguientes riesgos: •Lentitud o indisponibilidad en el procesamiento de las bases de datos. • Mayores tiempos de respuesta en las consultas de las bases de datos, debido a que no se han reorganizado y optimizado los índices. • Degradación del desempeño de las bases de datos. • Aumento en los tiempos de atención de los trámites presenciales y alternos radicados por los ciudadanos y diferentes grupos de interés. • Reprocesos y/o retrasos en la radicación de las solicitudes de los clientes de la entidad. • Incremento de incidentes en la ejecución de las actividades de la operación. Inconsistencias de objetos entre el CDP y el CDA. Que considerando lo anterior, mediante Circular Interna PRE - 013 del 05 de octubre de 2022, se dispuso conceder un descanso compensado los días 26, 27, 28 y 29 de diciembre. Adicionalmente, se otorgó el 30 de diciembre de 2022 como día de la familia.

#### **1.1.9. Funciones de cometido estatal**

La Administradora Colombiana de Pensiones – Colpensiones, hace parte del Sistema General de Pensiones y tiene por objeto la administración estatal del Régimen de Prima Media con Prestación Definida, las prestaciones especiales que las normas legales le asignen, y la administración del Sistema de Ahorro de Beneficios Económicos Periódicos de que trata el Acto Legislativo 01 de 2005, en los términos que determine la Constitución y la ley, en su calidad de entidad financiera de carácter especial.

De acuerdo con el Decreto 309 de 2017 mediante el cual se modifica la estructura de la Administradora Colombiana de Pensiones – Colpensiones y deroga los Decretos 4936 de 2011 y 2727 de 2013, en su artículo 5°, establece las siguientes funciones para el desarrollo de su objeto social:

1. Administrar el régimen solidario de prima media con prestación definida del Sistema General de Seguridad Social en pensiones.
2. Determinar los derechos pensionales y prestaciones económicas en favor de los afiliados al Régimen de Prima Media con Prestación Definida de competencia de la Empresa.

**NOTAS A LOS ESTADOS FINANCIEROS AL 31 DE DICIEMBRE DE 2022 (Comparativo con el año 2021)**  
**ADMINISTRADORA COLOMBIANA DE PENSIONES – COLPENSIONES**  
**(Cifras expresadas en pesos)**

3. Determinar los derechos pensionales y prestaciones económicas relacionadas con el Régimen de Prima Media con Prestación Definida, que se causen con posterioridad a que se haya ordenado la liquidación de las anteriores administradoras del régimen de prima media o se defina el cese de actividades como administradora, siempre y cuando, para el momento de la liquidación o cesación de actividades, los afiliados o quienes estuvieron afiliados no hayan cumplido los requisitos de tiempo de servicio y de edad exigidos por las normas legales o que, para el momento de la liquidación o cesación de actividades, el servidor público tenga cumplida la edad necesaria, pero no el tiempo de servicio.
4. Administrar los Beneficios Económicos Periódicos en los términos que establezcan las normas legales y los reglamentos.
5. Adelantar la afiliación al régimen de prima media y la vinculación al programa de servicio social complementario BEPS, de nuevas personas, así como la administración y fidelización de quienes ya se encuentran afiliados o vinculados.
6. Administrar, en forma separada de su patrimonio, los recursos correspondientes al régimen de prima media con prestación definida, de conformidad con la ley.
7. Administrar, en forma separada de su patrimonio, el portafolio de inversiones, ahorros y pagos del Sistema de Ahorros de Beneficios Económicos Periódicos, así como los incentivos otorgados por el Gobierno Nacional para el fomento de esta clase de ahorro a cargo de COLPENSIONES.
8. Adelantar la gestión de recursos de los regímenes que administre y de los recursos propios de la Empresa, determinar los ingresos, gestionar el recaudo y cobro, incluyendo cobro coactivo, y administrar las reservas e inversiones.
9. Gestionar la historia laboral y pensional, las cuentas individuales de los vinculados, los registros de novedades y la consistencia de la información.
10. Gestionar el manejo, administración, control, custodia y conservación de los expedientes pensionales, en los términos previstos en las normas vigentes.
11. Determinar, reconocer y notificar los beneficios y prestaciones legales a su cargo, previas las correspondientes calificaciones y valoraciones.
12. Administrar la nómina de quienes se les reconozcan beneficios y prestaciones, gestionar las novedades, liquidar, verificar y pagar los correspondientes beneficios y prestaciones.
13. Evaluar, tramitar y gestionar las solicitudes de traslado de los afiliados del régimen de prima media con prestación definida del orden nacional y de los afiliados de otros regímenes.
14. Gestionar las conmutaciones pensionales de acuerdo con lo dispuesto en la normativa vigente.
15. Elaborar y mantener actualizados los cálculos actuariales con el fin de cuantificar el pasivo pensional de las mesadas actuales, futuras, conmutaciones pensionales, bonos, cuotas partes y realizar los demás cálculos que sean necesarios de conformidad con las normas legales.

**NOTAS A LOS ESTADOS FINANCIEROS AL 31 DE DICIEMBRE DE 2022 (Comparativo con el año 2021)**  
**ADMINISTRADORA COLOMBIANA DE PENSIONES – COLPENSIONES**  
**(Cifras expresadas en pesos)**

16. Revisar el reconocimiento de sumas periódicas a cargo de los fondos públicos que administra, en los términos establecidos en las normas.
17. Evaluar formular y desarrollar estrategias jurídicas unificadas para la defensa judicial de la Empresa y de los intereses del Estado en relación con las prestaciones que por Ley deba administrar la Empresa.
18. Realizar, operaciones de recaudo, pago y transferencias de los recursos que deba administrar. Para este efecto, podrá hacerlo directamente o por medio de terceros, asociándose, celebrando acuerdos de colaboración empresarial, efectuando convenios o contratando con instituciones financieras o sociedades que presten servicios de administración de redes de bajo valor.
19. Diseñar y adoptar estrategias para el otorgamiento de servicios adicionales o complementarios, para uso y disfrute de sus afiliados, ahorradores, pensionados y beneficiarios, tales como servicios de pago y transacciones virtuales o tarjetas monederos, para lo cual podrá, entre otros, celebrar convenios con entidades públicas, privadas incluyendo cajas de compensación.
20. Las demás que sean propias de su naturaleza, que deba cumplir por asignación legal.

#### **1.1.10. Planta de personal**

Mediante Decreto 310 de 2017 se modifica la planta de personal de la Administradora Colombiana de Pensiones – Colpensiones, fijando el número tanto de empleados públicos como de trabajadores oficiales así:

Empleados públicos	
Denominación	Número de cargos
Presidente	1
Jefe de Oficina de Control Interno	1
Director de Cartera	1
<b>Total</b>	<b>3</b>

Trabajadores oficiales			
Denominación	Número de cargos	Funcionarios activos a dic 2022	Vacantes a dic. 2022
Gestión RPM	2.394	2.227	167
Gestión BEPS	97	92	5
<b>Total</b>	<b>2.491</b>	<b>2.319</b>	<b>172</b>

**Fuente:** Dirección de Gestión de Talento Humano

**NOTAS A LOS ESTADOS FINANCIEROS AL 31 DE DICIEMBRE DE 2022 (Comparativo con el año 2021)**  
**ADMINISTRADORA COLOMBIANA DE PENSIONES – COLPENSIONES**  
**(Cifras expresadas en pesos)**

Para dar aplicación a lo establecido en el artículo 2° del Decreto 310 de 2017, mediante Acuerdo 134 de 2018 se modifica la planta de personal de Colpensiones derogando el Acuerdo 109 de 2017. A su vez, se establece que la distribución de los cargos se hará mediante acto administrativo suscrito por el Presidente de la entidad, teniendo en cuenta la estructura organizacional, necesidades del servicio y los planes y programas de la empresa.

Las funciones y competencias laborales de los empleados y trabajadores de Colpensiones, se encuentran contenidas en la siguiente normatividad interna:

1. Resolución 017 de 2020: Manual específico de Funciones y Competencias Laborales de los cargos de Empleados Públicos de la Planta de Personal de Colpensiones.
2. Resolución 122 de 2018: Manual Específico de Funciones y de Competencias Laborales de la Planta de Personal de Trabajadores Oficiales.

Mediante Resolución 011 de 2022, se modifica la distribución de los cargos de la planta de personal de trabajadores oficiales de la Administradora Colombiana de Pensiones – Colpensiones, dado que se requiere redistribuir cargos al interior de la Vicepresidencia de Operaciones del Régimen de Prima Media, para tener un equipo de trabajo que, liderado desde ésta, de soporte técnico y operativo a los desarrollos requeridos y faciliten el cumplimiento de metas.

**1.1.11. Régimen salarial y prestacional:**

El Decreto 311 de 2017 modificó el régimen salarial y prestacional de los empleados públicos de Colpensiones, en cuanto a la nomenclatura y clasificación de los empleos en la entidad las cuales se determinan por nivel jerárquico, denominación del empleo y el grado de remuneración.

En cuanto a la escala salarial para empleados públicos, el Decreto 473 de 2022 emitido por el Departamento Administrativo de la Función Pública en el capítulo IV REMUNERACIÓN ADMINISTRADORA COLOMBIANA DE PENSIONES – COLPENSIONES, señala:

- En el artículo 51 establece las Asignaciones Básicas a partir del 1 de enero de 2022, la escala de asignación básica para las distintas denominaciones de empleos públicos de la Administradora Colombiana de Pensiones (Colpensiones).
- En el artículo 52 establece el Régimen salarial y prestacional. *“El régimen de prima técnica, viáticos, bonificación de dirección y demás disposiciones en materia salarial y*

**NOTAS A LOS ESTADOS FINANCIEROS AL 31 DE DICIEMBRE DE 2022 (Comparativo con el año 2021)**  
**ADMINISTRADORA COLOMBIANA DE PENSIONES – COLPENSIONES**  
**(Cifras expresadas en pesos)**

*prestacional aplicables a los empleos públicos de Colpensiones será el establecido en el Decreto 4937 de 2011 y demás normas que lo sustituyan, adicionen o modifiquen”.*

Para los trabajadores oficiales de Colpensiones, el Acuerdo 110 de 2017 modificó el régimen salarial en cuanto al sistema de nomenclatura, clasificación y remuneración de los cargos de trabajadores oficiales que desempeñan las distintas categorías de cargos en Colpensiones.

## **1.2. Declaración de cumplimiento del marco normativo y limitaciones**

### **1.2.1. Cumplimiento del marco normativo**

En desarrollo del proceso de modernización de la regulación contable, la Contaduría General de la Nación – CGN, dentro del marco de convergencia hacia estándares internacionales de información financiera, expidió la Resolución 533 de 2015 y sus modificatorias, con el fin que las entidades de gobierno adoptaran indirectamente las Normas Internacionales de Contabilidad del Sector Público (NICSP), con el propósito de avanzar en materia de rendición de cuentas, transparencia y comparabilidad, fijando criterios comunes y uniformes a nivel nacional.

En este sentido, la Administradora Colombiana de Pensiones – Colpensiones prepara a partir del 1° de enero de 2018 su información financiera dando aplicación al nuevo Marco Normativo para Entidades de Gobierno de la Contaduría General de la Nación, siendo la vigencia 2018 el primer periodo de aplicación de las Normas Internacionales de Contabilidad del Sector Público (NICSP).

De acuerdo con instrucciones de la Contaduría General de la Nación- CGN, se encuentran actualizadas las políticas contables acorde con la Resolución 211 de 2021 y su anexo.

A su vez, y conforme con la instrucción impartida por la Superintendencia Financiera de Colombia en comunicación 2017106013-007-000, la Administradora Colombiana de Pensiones y los fondos a cargo, utilizan a nivel de registro el Catálogo General de Cuentas expedido por la Contaduría General de la Nación, que para efectos de la transmisión a la Superintendencia Financiera de Colombia homologa a nivel del catálogo único de información financiera –CUIF con fines de supervisión.

Dando cumplimiento al Artículo 1º, numeral 6, de la resolución 356 de 2022 emitida por la Contaduría General de la Nación, se procede con la publicación de los Estados financieros de fin de ejercicio de la Administradora Colombiana de Pensiones, Fondos de Reservas Pensionales de Vejez, Invalidez y Sobrevivientes, y Fondo de Beneficios Económicos Periódicos, los cuales

Página 13 de 193



**NOTAS A LOS ESTADOS FINANCIEROS AL 31 DE DICIEMBRE DE 2022 (Comparativo con el año 2021)**  
**ADMINISTRADORA COLOMBIANA DE PENSIONES – COLPENSIONES**  
**(Cifras expresadas en pesos)**

serán puestos a consideración a la junta Directiva de Colpensiones en sesión convocada según lo estipulado en el artículo 422 del Código de Comercio, dentro de los tres meses siguientes al vencimiento del ejercicio.

Hechos ocurridos después del periodo contable que no implican ajuste: Los hechos ocurridos después del periodo contable que no implican ajuste son aquellas condiciones surgidas después de este y que, por su materialidad, serán objeto de revelación.

Algunos de los eventos ocurridos después del periodo contable que indican condiciones surgidas después del periodo que no implican ajuste y que serán objeto de revelación debido a su materialidad son los siguientes: a. Reducción en el valor de mercado de las inversiones; b. Compras o disposiciones significativas de activos; c. Ocurrencia de siniestros; d. Anuncio o comienzo de reestructuraciones; e. Decisión de la liquidación o cese de actividades de la entidad; f. Introducción de una ley para condonar préstamos concedidos a entidades o particulares como parte de un programa; g. Variaciones importantes en los precios de los activos o en las tasas de cambio; h. Inicio de litigios.

De acuerdo con lo establecido en el artículo 37 de la Resolución 706 de 2016, si en cumplimiento de las funciones constitucionales de centralizar y consolidar la información, la Contaduría General de la Nación solicita a las entidades públicas la modificación de la información reportada, estas deberán proceder al envío inmediato de la categoría de información ajustada.

### **1.2.2. Limitaciones y/o deficiencias de tipo operativo o administrativo que inciden en el normal desarrollo del proceso contable y/o afectan la consistencia y razonabilidad de las cifras**

#### **1.2.2.1. De orden operativo**

**Aplicación de doble normatividad:** Colpensiones de conformidad con lo dispuesto en la Ley 100 de 23 de diciembre de 1993, artículo 13, literal k., como Administradora del Régimen de Prima Media con Prestación Definida, está bajo la supervisión y vigilancia de la Superintendencia Financiera de Colombia acorde a lo establecido en artículo 3 del Decreto 4121 de 2011.

Conforme con la instrucción impartida por la Superintendencia Financiera de Colombia en comunicación 2017106013-007-000, la Administradora Colombiana de Pensiones y los fondos a su cargo utilizan a nivel de registro, el Catálogo General de Cuentas expedido por la Contaduría General de la Nación, y para efectos de la transmisión a la Superintendencia Financiera de Colombia homologa a nivel del catálogo único de información financiera –CUIF con fines de

**NOTAS A LOS ESTADOS FINANCIEROS AL 31 DE DICIEMBRE DE 2022 (Comparativo con el año 2021)**  
**ADMINISTRADORA COLOMBIANA DE PENSIONES – COLPENSIONES**  
**(Cifras expresadas en pesos)**

supervisión, cuya correlación y efectos en las cuentas se presenta a continuación con corte al 31 de diciembre de 2022:

SALDOS A 31 DE DICIEMBRE DE 2022				
Valores en pesos				
CUENTAS CORRELATIVAS	CONTADURIA	SUPERFINANCIERA	EFECTO	PRINCIPAL RAZÓN
	CGN	SFC		
ACTIVO	947.327.562.366	958.651.478.930	(11.323.916.564)	La variación entre un esquema y otro obedece al reconocimiento de los títulos BEPS y sus respectivos rendimientos: Conforme lo establece el marco normativo de la CGN los títulos BEPS y los rendimientos se reconocen en la cuenta 8390 Otras cuentas deudoras de control. Sin embargo, bajo el esquema del catálogo de supervisión de la SFC los títulos y rendimientos deben reconocerse en la cuenta por cobrar 1629 Títulos BEPS Incentivo Periódico.
PASIVO	479.586.921.268	490.910.837.832	(11.323.916.564)	La variación entre un esquema y otro obedece al reconocimiento de los títulos BEPS y sus respectivos rendimientos: Conforme lo establece el marco normativo de la CGN los títulos BEPS y los rendimientos se reconocen en la cuenta 9390 Otras cuentas acreedoras de control. Sin embargo, bajo el esquema del catálogo de supervisión de la SFC los títulos y rendimientos deben reconocerse en la cuenta por pagar 2566 Títulos BEPS Incentivo Periódico.
PATRIMONIO	467.740.641.098	467.740.641.098	0	No presenta diferencia
INGRESOS	1.486.699.728.653	1.486.699.728.653	0	No presenta diferencia
GASTOS	1.486.699.728.653	1.486.699.728.653	0	No presenta diferencia
RESULTADO DEL EJERCICIO	341.100.065.980	341.100.065.980	0	No presenta diferencia
ACTIVOS CONTINGENTES Y DE CONTROL	245.746.023.089	234.422.106.525	11.323.916.564	La variación entre un esquema y otro obedece al reconocimiento de los títulos BEPS y sus respectivos rendimientos: Conforme lo establece el marco normativo de la CGN los títulos BEPS y los rendimientos se reconocen en la cuenta 8390 Otras cuentas deudoras de control.



**NOTAS A LOS ESTADOS FINANCIEROS AL 31 DE DICIEMBRE DE 2022 (Comparativo con el año 2021)**  
**ADMINISTRADORA COLOMBIANA DE PENSIONES – COLPENSIONES**  
**(Cifras expresadas en pesos)**

SALDOS A 31 DE DICIEMBRE DE 2022				
Valores en pesos				
CUENTAS CORRELATIVAS	CONTADURIA	SUPERFINANCIERA	EFECTO	PRINCIPAL RAZÓN
	CGN	SFC		
DEUDORAS POR CONTRA	245.746.023.089	234.422.106.525	11.323.916.564	Sin embargo, bajo el esquema del catálogo de supervisión de la SFC los títulos y rendimientos deben reconocerse en la cuenta por cobrar 1629 Títulos BEPS Incentivo Periódico.
PASIVOS CONTINGENTES Y DE CONTROL	139.047.685.792	127.723.769.228	11.323.916.564	La variación entre un esquema y otro obedece al reconocimiento de los títulos BEPS y sus respectivos rendimientos: Conforme lo estable el marco normativo de la CGN los títulos BEPS y los rendimientos se reconocen en la 9390 Otras cuentas acreedoras de control.
ACREEDORAS POR CONTRA	139.047.685.792	127.723.769.228	11.323.916.564	Sin embargo, bajo el esquema del catálogo de supervisión de la SFC los títulos y rendimientos deben reconocerse en la cuenta por pagar 2566 Títulos BEPS Incentivo Periódico.

Fuente: Dirección Financiera

## 1.2.2.2. De orden contable

### 1.2.2.2.1. Subcuentas bajo la denominación OTROS

Para el reconocimiento de las diferentes transacciones, hechos y operaciones Colpensiones utiliza el catálogo general de cuentas para entidades de gobierno expedido por la Contaduría General de la Nación aprobado mediante Resolución 620 de 2015 y sus modificatorios que para efectos de la transmisión a la Superintendencia Financiera de Colombia homologa a nivel del Catálogo Único de Información Financiera –CUIF con fines de supervisión. Teniendo en cuenta que el catálogo de cuentas en aplicación del nuevo marco normativo no contempla la totalidad de los conceptos es necesario utilizar la cuenta “otros”.

De otra parte, el Instructivo 02 de 2022 por medio del cual se entregan: *“Instrucciones dirigidas a las ECP relacionadas con el cambio del periodo contable 2022 - 2023, el reporte de información a la Contaduría General de la Nación y otros asuntos del proceso contable.”*, el numeral 4. RECOMENDACIONES ESPECIALES, subnumeral 4.4 .Subcuentas bajo la denominación OTROS, establece que: *“Se recomienda que las entidades que registren valores en las subcuentas con denominación “otros” identifiquen, en primer lugar, los conceptos que pueden clasificarse en una subcuenta específica definida y existente en el Catálogo General de Cuentas del respectivo marco normativo que le aplique a la entidad y, en segundo lugar, cuando no se encuentre una*

**NOTAS A LOS ESTADOS FINANCIEROS AL 31 DE DICIEMBRE DE 2022 (Comparativo con el año 2021)**  
**ADMINISTRADORA COLOMBIANA DE PENSIONES – COLPENSIONES**  
**(Cifras expresadas en pesos)**

*subcuenta específica para el registro, indiquen los conceptos registrados en la respectiva nota a los estados financieros.*

A diciembre 31 de 2022 las cuentas otros presentan los siguientes saldos:

CUENTA	NOMBRE DE CUENTA	DICIEMBRE 2022 PESOS
138490	Otras cuentas por cobrar (1)	698.497.106
138690	Deterioro Otras cuentas por cobrar (2)	(21.443.771.820)
190790	Otros anticipos y saldos a favor (3)	22.346.876
240790	Otros recaudos a favor de terceros (4)	83.769.653
246090	Otros créditos judiciales (5)	8.147.726
251110	Otras primas (6)	81.007.373
270190	Otros litigios y demandas (7)	59.381.941.655
279090	Otras provisiones diversas (8)	374.282.113.877
442890	Otras transferencias (9)	87.956.248.396
480890	Otros ingresos diversos (10)	56.628.337.604
510795	Otras prestaciones sociales (11)	4.852.746.942
511190	Otros gastos generales (12)	26.134.251.894
512090	Otros impuestos (13)	313.872
534790	Deterioro Otras cuentas por cobrar (14)	5.700.661.321
536890	Otros litigios y demandas (15)	3.418.442.354
537390	Otras provisiones diversas (16)	246.523.030.368
542390	Otras transferencias (17)	2.056.843.330
580290	Otras comisiones (18)	41.517.817.836
589090	Otros gastos diversos (19)	194.574.239
812090	Otros litigios y mecanismos alternativo (20)	12.452.524
831590	Otros bienes y derechos retirados (21)	99
839090	Otras cuentas deudoras de control (22)	63.618.264.222
891590	Otras cuentas deudoras de control (23)	(144.689.598.099)
912090	Otros litigios y mecanismos alternativo (24)	918.184.852
939090	Otras cuentas acreedoras de control (25)	65.491.852.497

**Fuente:** Dirección Financiera

1. Las otras cuentas por cobrar están conformadas por: \$428.319.405 correspondiente a la reclamación que adelanta la Administradora Colombiana de Pensiones Seguros la Previsora S.A. por eventos de riesgos materializados, \$140.294.017 cuentas por cobrar a las EPS (Entidades Promotoras de Salud) por el reintegro de incapacidades reconocidas a funcionarios de la Administradora, \$104.025.632 por cobros adelantados a la ARL (Aseguradora de Riesgos Laborales) por parte de la Dirección de Medicina Laboral asociados al reintegro de honorarios cancelados en el reconocimiento de incapacidades

Página 17 de 193

**NOTAS A LOS ESTADOS FINANCIEROS AL 31 DE DICIEMBRE DE 2022 (Comparativo con el año 2021)**  
**ADMINISTRADORA COLOMBIANA DE PENSIONES – COLPENSIONES**  
**(Cifras expresadas en pesos)**

- de origen laboral, \$3.072.907 cuentas por cobrar a entidades financieras por el cobro de comisiones no autorizadas descontadas sobre transacciones realizadas en las cuentas bancarias de la Administradora, cuentas por cobrar al Fondo de Vejez \$6.669.899 y otras cuentas por cobrar \$16.115.246 por sanción disciplinaria, descuento a funcionarios, reclamación a entidades prestadoras de servicios públicos.
2. El saldo de la cuenta corresponde al cálculo de deterioro de las otras cuentas por cobrar aplicado conforme la metodología de la Dirección de Prospectiva.
  3. El saldo a diciembre 31 de 2022 corresponde a saldo a favor por el pago de la contribución a la Superintendencia Financiera de Colombia.
  4. El saldo de la cuenta de recursos a favor de terceros comprende: Incapacidades para terceros \$11.200, reintegros de EPS por \$16.960.046, reintegro de eventos de riesgo a favor de los Fondos \$49.064.177, redención de títulos BEPS \$1.594.377, otras cuentas por pagar al fondo de vejez \$412.700 y seguros PPS \$15.727.153.
  5. Otros créditos judiciales por \$8.147.726 corresponde a costas procesales por pagar.
  6. Otras primas por valor de \$81.007.373 corresponde a beneficios a empleados por prima legal.
  7. Provisiones de otros litigios y demandas: El saldo de la cuenta se encuentra conformado por las provisiones de procesos ejecutivos en contra de la administradora \$12.728.492.891 y provisión de costas judiciales calificadas con riesgo probable generadas por procesos en contra de los fondos de reservas pensionales \$46.653.448.764.
  8. El saldo corresponde a la provisión de eventos por riesgo operativo SARO por valor de \$354.405.801.556 y provisiones administrativas por concepto de arrendamientos, honorarios, gastos financieros y bienes y servicios por \$19.876.312.321.
  9. Corresponde al registro de transferencias recibidas por parte del Ministerio de Trabajo para el financiamiento de los gastos administrativos del programa de beneficios económicos BEPS.
  10. El saldo de la cuenta al cierre de la vigencia 2022 se encuentra conformado por los ingresos percibidos por el suministro de la infraestructura tecnológica a los operadores de libranzas por \$54.969.463.450 y otros ingresos por \$1.658.874.154 (ingresos por IVA descontable, incapacidades, reversión amortizaciones y ajustes de activos).
  11. El saldo corresponde a bonificación por servicios según convención \$3.860.069.514 y capacitaciones \$992.677.428.
  12. El saldo de la cuenta se encuentra conformado por el registro de los gastos asociados al reconocimiento de incentivos bono casa \$1.670.887.796, garantía poder adquisitivo \$328.954.649, títulos, aporte del 20% y gastos operaciones de la administradora BEPS \$5.830.345.835, gastos por concepto de imagen corporativa y gestión de mercadeo \$3.696.088.542, convenios y exámenes complementarios \$61.453.904, devolución comisión de aportes a pensión \$975.060.416, operaciones con terceros

Página 18 de 193

**NOTAS A LOS ESTADOS FINANCIEROS AL 31 DE DICIEMBRE DE 2022 (Comparativo con el año 2021)**  
**ADMINISTRADORA COLOMBIANA DE PENSIONES – COLPENSIONES**  
**(Cifras expresadas en pesos)**

- \$12.651.360.891 (servicios de operación logística, intervención técnica de procesos de gestión documental, servicios de custodia de medios magnéticos, apoyo en la determinación de la deuda del proceso de nómina de pensionados entre otros), convenios \$350.000.000 y otros \$570.099.861 (servicios uso de canales de información RED CADE, conciliaciones y laudos arbitrales, retención en la fuente asumida por entrega de premios BEPS, prorrata servicios públicos).
13. Corresponde al registro del impuesto por alumbrado.
  14. Corresponde al deterioro de las cuentas por cobrar por conceptos de recobros medicina laboral, costas y otras cuentas por cobrar.
  15. Registra el gasto por provisión de los litigios ejecutivos.
  16. La conforman las provisiones registradas por eventos de riesgo operativo \$211.114.761.107, costas procesales \$15.531.956.940 y bienes y servicios recibidos pendientes de facturar \$19.876.312.321.
  17. El saldo corresponde al reintegro de transferencias al Ministerio de Trabajo de BEPS por los recursos no ejecutados durante la vigencia 2021.
  18. Corresponde al costo de reciprocidad sobre los recursos para el pago de la nómina de pensionados.
  19. Registra la reversión de recobros de medicina laboral de periodos anteriores.
  20. Se registran los otros procesos a favor de la Administradora Colombiana de Pensiones Colpensiones.
  21. El saldo registra otros bienes y derechos retirados Software y licencias.
  22. Se encuentra registrado los rendimientos de los títulos BEPS por cobrar y otras comisiones deuda presunta.
  23. Se registró la deuda presunta y deuda contingente.
  24. Corresponde a los registros de pasivos contingentes por litigios ejecutivos
  25. Para la vigencia 2022, de acuerdo a las resoluciones emitidas en cumplimiento del Decreto 604 de 2013 en sus artículos 6, 7, 8 y 10 la Administradora registra en otras cuentas acreedoras de control incentivos periódicos otorgados por el Gobierno Nacional como soporte al ahorro periódico equivalente al 20% del aporte anual efectuado por cada vinculado al Programa de Beneficios Económicos Periódicos – BEPS y títulos BEPS por incentivos Contiene el incentivo del 20% para BEPS y el incentivo periódico por pagar.

**1.2.2.2.2. Sostenibilidad del Sistema de Contabilidad Pública en Colpensiones**

Considerando el nuevo Marco Normativo para Entidades de Gobierno, Colpensiones acogiendo los lineamientos establecidos en la Resolución 193 de 2016 expedida por la Contaduría General de la Nación y dando aplicación a la misma emitió la Resolución Interna No. 104 de 2018 “por la cual se adoptó el nuevo procedimiento de control interno contable bajo el Marco Normativo

Página 19 de 193

**NOTAS A LOS ESTADOS FINANCIEROS AL 31 DE DICIEMBRE DE 2022 (Comparativo con el año 2021)**  
**ADMINISTRADORA COLOMBIANA DE PENSIONES – COLPENSIONES**  
**(Cifras expresadas en pesos)**

para Entidades de Gobierno, se crea el Comité Técnico de Sostenibilidad Contable de la Administradora Colombiana de Pensiones - Colpensiones y se deroga la resolución 0494 de 2017”, lo anterior debido a que la CGN, incorporó en los Procedimientos Transversales del Régimen de Contabilidad Pública, el procedimiento para la evaluación del control interno contable aplicable a partir del 1° de enero de 2018, derogando la Resolución 357 de 2008.

Adicionalmente se hace necesario adoptar un nuevo procedimiento de control interno contable, los cuales están dirigidos a medir la efectividad de las acciones mínimas de control que deben realizar los responsables de la información financiera de Colpensiones con las características fundamentales de relevancia y representación fiel de la información revelada en los estados financieros.

Con la emisión de esta resolución también se dio respuesta a la acción de mejora de la calificación del *“Informe de Autoevaluación del Sistema de Control Interno Contable”*.

Posteriormente se emitió la Resolución Interna No. 028 de 2019 *“Por la cual se modifica el Procedimiento de Control Interno Contable bajo el marco normativa para entidades de Gobierno, el Comité de Técnico de Sostenibilidad Contable de la Administradora Colombiana de Pensiones — Colpensiones y la Resolución 104 de 2018”*, teniendo en cuenta el informe de auditoría financiera para la vigencia 2018, señalo las deficiencias en la política contable para la provisión de procesos judiciales, por lo cual es conveniente adicionar en el reconocimiento de estimaciones, los lineamientos para establecer el valor de las provisiones en el tiempo y fortalecer la depuración contable permanente sostenible de la entidad.

El Comité Técnico de Sostenibilidad Contable fue citado en dos (2) ocasiones para la vigencia 2022.

La primera reunión del comité se realizó el día 10 de junio 2022, con el objetivo de presentarles a los miembros del Comité el análisis y propuesta del registro y traslado de la indemnización de AXA Colpatria.

La segunda reunión del comité se realizó el día 05 de octubre de 2022, con el propósito de informar a los miembros del comité los ajustes al Manual de Políticas de Gestión Contable de Colpensiones y resultado.

### **1.3. Base normativa y período cubierto**

Los Estados Financieros de la Administradora Colombiana de Pensiones - COLPENSIONES a 31 de Diciembre de 2022, han sido preparados de acuerdo con la Resolución 354 de 2007

Página 20 de 193

**NOTAS A LOS ESTADOS FINANCIEROS AL 31 DE DICIEMBRE DE 2022 (Comparativo con el año 2021)**  
**ADMINISTRADORA COLOMBIANA DE PENSIONES – COLPENSIONES**  
**(Cifras expresadas en pesos)**

modificada por la Resolución 195 de 2001, que adoptó el Régimen de Contabilidad Pública - RCP, estableció su conformación y definió su ámbito de aplicación; la Resolución 628 de 2015, y sus modificaciones, por la cual se incorpora en RCP, el referente teórico y metodológico de la regulación contable pública; la Resolución 533 de 2015 y sus modificaciones, por la cual se incorpora al RCP, el marco normativo para las entidades de gobierno y se incorporan a dicho marco normativo el marco conceptual y las normas;

De acuerdo con lo anterior y en aplicación al nuevo Marco Normativo para Entidades de Gobierno de la Contaduría General de la Nación, la Administradora Colombiana de Pensiones - COLPENSIONES presenta un juego completo de Estados Financieros que comprende los siguientes:

- Un Estado de Situación Financiera al final del periodo contable.
- Un Estado de Resultados del periodo contable.
- Un Estado de Cambios en el Patrimonio del periodo contable.
- Notas a los Estados.
- Estado de flujos de efectivo: Acorde con la resolución 283 de 2022 emitida por la Contaduría General de la Nación el 11 de octubre de 2022, "Por la cual se modifica el artículo 4º de la Resolución 533 de 2015, en cuanto al plazo de presentación del Estado de Flujos de Efectivo de las Entidades de Gobierno y se deroga la Resolución 036 de 2021, la presentación del estado de flujo de efectivo bajo el Marco Normativo para entidades de Gobierno se aplaza de forma indefinida".

De acuerdo con lo anterior, y hasta tanto se den nuevas disposiciones al Marco Normativo aplicable a Entidades de Gobierno en relación con este estado financiero, Colpensiones (Administradora, Fondos y BEPS) al cierre del 31 de diciembre de 2022 no presentara el estado de flujo de efectivo.

Los Estados Financieros se presentan de forma comparativa con los del periodo inmediatamente anterior.

De acuerdo con el Marco Normativo para Entidades de Gobierno se presentará el resultado de las operaciones contables del periodo transcurrido entre el 1 de enero y el 31 de diciembre de 2022.

Conforme con lo expresado en el Acuerdo 001 del 1 de octubre del 2009 por el cual se establece el reglamento Interno de la Junta Directiva de la Administradora Colombiana de Pensiones – Colpensiones en Artículo 4º Funciones de la Junta Directiva en el en el numeral 10 el cual se



**NOTAS A LOS ESTADOS FINANCIEROS AL 31 DE DICIEMBRE DE 2022 (Comparativo con el año 2021)**  
**ADMINISTRADORA COLOMBIANA DE PENSIONES – COLPENSIONES**  
**(Cifras expresadas en pesos)**

establece que la Junta Directiva debe "*Aprobar u objetar los Estados Financieros de Colpensiones*", como ente de mayor jerarquía.

#### **1.4. Forma de Organización y/o Cobertura**

El proceso de generación de información financiera está compuesto por etapas y sub-etapas que permiten la preparación y presentación de información financiera, garantizando el cumplimiento de las características cualitativas de la información financiera, y conforme con la normatividad expedida por la Contaduría General de la Nación.

Los elementos básicos de todo sistema son las entradas, el proceso y las salidas. Las entradas obedecen a los insumos del sistema para su procesamiento o transformación, para la obtención de uno o varios productos. En este sentido, en el subproceso de gestión contable el principal producto es la información que se genera, la cual se materializa en los estados financieros de la Administradora, Fondos de Reservas Pensionales (Vejez, Invalidez y Sobrevivientes) y Fondo de Beneficios Económicos Periódicos – BEPS.



Ilustración 2. Fuente Interna, Cadena de Valor <https://www.colpensiones.gov.co/publicaciones/115/marco-estrategic>, Acuerdo 131 de 2018 y sus modificatorios

**NOTAS A LOS ESTADOS FINANCIEROS AL 31 DE DICIEMBRE DE 2022 (Comparativo con el año 2021)**  
**ADMINISTRADORA COLOMBIANA DE PENSIONES – COLPENSIONES**  
 (Cifras expresadas en pesos)

### 1.4.1. Estructura subproceso de Gestión Contable



Ilustración 3. Fuente Interna, Cadena de Valor <https://www.colpensiones.gov.co/publicaciones/115/marco-estrategic>, Acuerdo131 de 2018 y sus modificatorios

### 1.4.2. Línea de Supervisión Subproceso de Gestión Contable

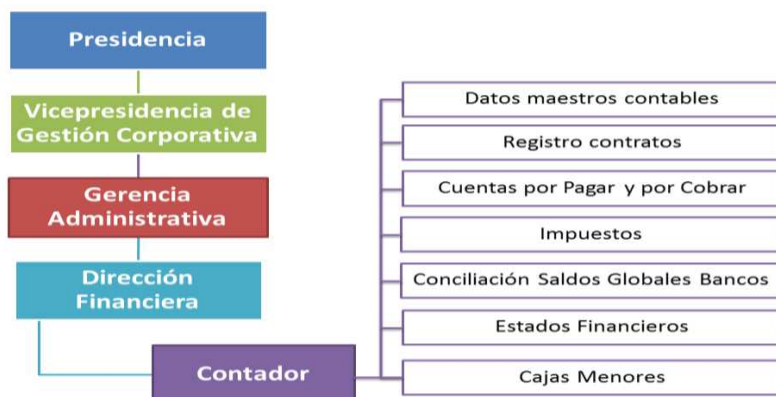

Ilustración 4. Fuente Interna, Cadena de Valor <https://www.colpensiones.gov.co/publicaciones/115/marco-estrategic>, Acuerdo131 de 2018 y sus modificatorios

## NOTA 2. BASES DE MEDICION Y PRESENTACIÓN UTILIZADAS

### 2.1. Bases de medición

Los Estados Financieros de la Administradora Colombiana de Pensiones - COLPENSIONES han sido preparados principalmente sobre la base del costo de la transacción, excepto por las

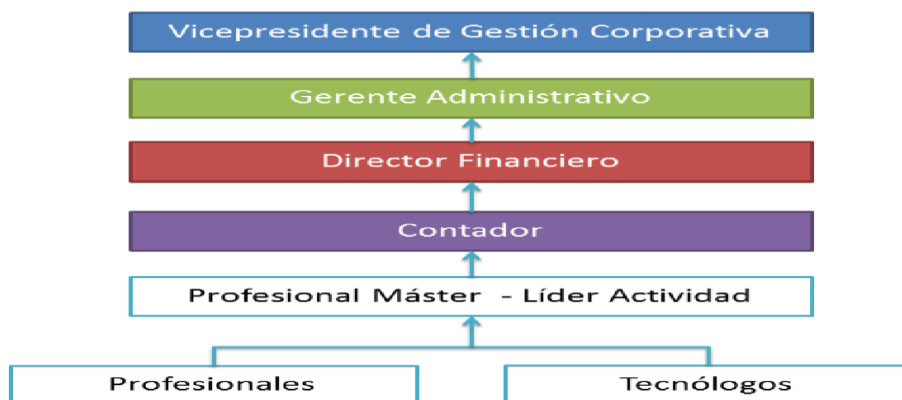

**NOTAS A LOS ESTADOS FINANCIEROS AL 31 DE DICIEMBRE DE 2022 (Comparativo con el año 2021)**  
**ADMINISTRADORA COLOMBIANA DE PENSIONES – COLPENSIONES**  
**(Cifras expresadas en pesos)**

inversiones de administración de liquidez que se miden por el valor de mercado con cambios en el resultado.

## **2.2. Moneda funcional y de presentación, redondeo y materialidad**

La moneda funcional para los Estados Financieros, es en pesos colombianos.

La moneda de presentación con la cual se presentan los Estados Financieros de la Administradora Colombiana de Pensiones - COLPENSIONES, es Pesos Colombianos (COP). La unidad de redondeo para la presentación de los Estados Financieros es en pesos, valores enteros sin decimales.

El nivel de materialidad utilizado en la preparación, revelación y presentación de los Estados Financieros corresponde a:

- Los bienes que se clasifiquen como propiedad planta y equipo cuyo costo de adquisición sea inferior a 50 UVT se deprecian en su totalidad máximo al mes siguiente de su adquisición y serán reclasificados a cuentas de orden para ejercer el control de tipo administrativo.
- Los bienes intangibles, donde el costo de adquisición sea inferior a 50 UVT se amortizarán en su totalidad, máximo dentro del siguiente mes de adquisición y serán reclasificados a cuentas de orden para el control de tipo administrativo.
- Considerando el principio de Devengo, los hechos económicos deben quedar reconocidos en el mes en el que ocurran. En el caso de las estimaciones, si las variables asociadas a las mismas se modifican producto de nueva información, la entidad registrará el cambio en las estimaciones en forma prospectiva, a partir del mes en el cual se efectúa dicho cambio, siempre que no tenga que incurrir en un costo o esfuerzo desproporcionados.

De acuerdo con lo expuesto y al realizar la revisión, análisis y verificación de las situaciones frente a la cuenta del activo, pasivo o patrimonio, correspondientes a los Estados Financieros de la Administradora, los Fondos de Reserva de Vejez, Invalidez y Sobrevivientes y Fondo BEPS vistos de manera independiente y hasta tanto no se defina una política relativa a la materialidad por parte de la Contaduría General de la Nación – CGN, se considera que dicho efecto es material si supera el 5% sobre la base del total de los activos al cierre del año inmediatamente anterior.

**NOTAS A LOS ESTADOS FINANCIEROS AL 31 DE DICIEMBRE DE 2022 (Comparativo con el año 2021)**  
**ADMINISTRADORA COLOMBIANA DE PENSIONES – COLPENSIONES**  
(Cifras expresadas en pesos)

### **2.3. Tratamiento de la moneda extranjera**

Los estados financieros de la Administradora Colombiana de Pensiones - COLPENSIONES no contiene información en moneda extranjera. En caso de existir transacciones en moneda extranjera, se deberán convertir a la moneda funcional utilizando los tipos de cambio vigentes en la fecha de las transacciones.

### **2.4. Hechos ocurridos después del período contable**

En la Administradora Colombiana de Pensiones - COLPENSIONES, no se presentaron eventos posteriores a la fecha de autorización para la publicación de los estados financieros, además no se presentaron hechos después de éste que, por su materialidad deban ser objeto de revelación.

### **2.5. Otros aspectos**

#### **Clasificación de activos y pasivos entre corrientes y no corrientes**

La Administradora Colombiana de Pensiones - COLPENSIONES presenta los activos y pasivos en el estado de situación financiera con base en la clasificación de corriente y no corriente.

La Administradora Colombiana de Pensiones - COLPENSIONES clasifica un activo corriente cuando:

- Se espere realizar el activo, o tenga la intención de venderlo, consumirlo o distribuirlo en forma gratuita o a precios de no mercado en su ciclo normal de operación (este último es el tiempo que la entidad tarda en transformar entradas de recursos en salidas)
- Mantenga el activo principalmente con fines de negociación
- Espere realizar el activo dentro de los 12 meses siguientes a la fecha de los estados financieros
- El activo sea efectivo o equivalente al efectivo, a menos que este se encuentre restringido y no pueda intercambiarse ni utilizarse para cancelar un pasivo por un plazo mínimo de 12 meses siguientes a la fecha de los estados financieros.
- El resto de los activos se clasificarán como no corrientes.

La Administradora Colombiana de Pensiones - COLPENSIONES clasificará un pasivo como corriente cuando:

**NOTAS A LOS ESTADOS FINANCIEROS AL 31 DE DICIEMBRE DE 2022 (Comparativo con el año 2021)**  
**ADMINISTRADORA COLOMBIANA DE PENSIONES – COLPENSIONES**  
**(Cifras expresadas en pesos)**

- Espere liquidar el pasivo en el ciclo normal de su operación
- Liquide el pasivo dentro de los 12 meses siguientes a la fecha de los Estados Financieros
- No tenga un derecho incondicional de aplazar la cancelación del pasivo durante, al menos, los 12 meses siguientes a la fecha de los estados financieros
- El resto de los pasivos se clasificarán como no corrientes.

**NOTA 3. JUICIOS, ESTIMACIONES, RIESGOS Y CORRECCIÓN DE ERRORES CONTABLES**

**3.1. Juicios**

Las políticas contables serán aplicadas por la Administradora Colombiana de Pensiones - Colpensiones de manera uniforme para transacciones, hechos y operaciones que sean similares. No obstante, en algunos casos específicos, se permitirá que la Administradora Colombiana de Pensiones - Colpensiones, considerando lo definido en Marco Normativo y a partir de juicios profesionales, seleccione y aplique una política contable para el reconocimiento de un hecho económico. En este caso, Colpensiones podrá seleccionar y documentar la política, atendiendo las características de representación fiel y relevancia de la información financiera.

**3.2. Estimaciones y supuestos**

Una estimación contable es un mecanismo utilizado por la Administradora Colombiana de Pensiones - Colpensiones para medir un hecho económico que, dada la incertidumbre inherente al mismo, no puede medirse con precisión, sino que solamente puede estimarse, lo que implica la utilización de juicios basados en la información fiable disponible y en técnicas o metodologías apropiadas.

Son estimaciones contables, entre otras, el deterioro del valor de los activos, el valor de mercado de los activos financieros, el valor residual y la vida útil de los activos depreciables, las obligaciones por beneficios pos-empleo entre otras.

La Administradora Colombiana de Pensiones - Colpensiones ha basado sus estimaciones y supuestos contables significativos considerando los parámetros disponibles al momento de la preparación de los estados financieros. Sin embargo, las circunstancias y los supuestos actuales sobre los acontecimientos futuros podrían variar debido a cambios en el mercado o a circunstancias que surjan más allá del control de la entidad esos cambios se reflejan en los supuestos en el momento en que ellos ocurren.

**NOTAS A LOS ESTADOS FINANCIEROS AL 31 DE DICIEMBRE DE 2022 (Comparativo con el año 2021)**  
**ADMINISTRADORA COLOMBIANA DE PENSIONES – COLPENSIONES**  
**(Cifras expresadas en pesos)**

Un cambio en una estimación contable es el resultado de nueva información o nuevos acontecimientos que afectan, bien el valor en libros de un activo o de un pasivo, o bien el consumo periódico de un activo. Estos cambios se producen tras la evaluación de la situación actual del elemento, de los beneficios económicos futuros o del potencial de servicio esperados y de las obligaciones asociadas con los activos y pasivos correspondientes.

Un cambio en los criterios de medición aplicados implicará un cambio en una política contable y no un cambio en una estimación contable. Cuando sea difícil distinguir entre un cambio de política contable y un cambio en una estimación contable, se tratará como si fuera un cambio en una estimación contable.

Los efectos que se deriven de un cambio en una estimación contable se aplicarán de manera prospectiva afectando, bien el resultado del periodo en el que tenga lugar el cambio si afecta solamente este periodo, o bien el resultado del periodo del cambio y de los periodos futuros que afecte. No obstante, si el cambio en una estimación contable origina cambios en activos o pasivos o se relaciona con una partida del patrimonio, este se reconocerá a través de un ajuste en el valor en libros del activo, pasivo o patrimonio en el periodo en el que se presente el cambio.

Cuando Colpensiones realice un cambio en una estimación contable, revelará lo siguiente:

- Naturaleza del cambio;
- Valor del cambio en una estimación contable que haya producido efectos en el periodo actual o que se espere los produzca en periodos futuros y
- Justificación de la no revelación del efecto en periodos futuros.

### **3.2.1. Cálculo deterioro de Cuentas por Cobrar**

De acuerdo con las políticas de gestión contable: Para el reconocimiento, medición, revelación y presentación de los hechos económicos en Colpensiones, las cuentas por cobrar serán objeto de estimaciones de deterioro cuando exista evidencia objetiva del incumplimiento de las partes involucradas, como son entidades públicas nacionales o territoriales, patronos entre otros.

Igualmente, con base en el Marco Normativo para la Preparación y Presentación de Información Financiera de las Entidades de Gobierno expedido por la Contaduría General de la Nación, el deterioro corresponderá al exceso del valor en libros de la cuenta por cobrar con respecto al valor presente de sus flujos de efectivo futuros estimados (excluyendo las pérdidas crediticias futuras en las que no se haya incurrido). Para el cálculo del valor presente se utilizará como

**NOTAS A LOS ESTADOS FINANCIEROS AL 31 DE DICIEMBRE DE 2022 (Comparativo con el año 2021)**  
**ADMINISTRADORA COLOMBIANA DE PENSIONES – COLPENSIONES**  
**(Cifras expresadas en pesos)**

factor de descuento la tasa de interés de los TES<sup>1</sup> con plazos similares a los estimados para la recuperación de los recursos.

Esta nota es la actualización de la metodología para el cálculo del deterioro de las cuentas por cobrar teniendo en cuenta las observaciones realizadas por la Revisoría Fiscal en la vigencia 2021.

Por último, la metodología incluye los criterios a validar, para que una cuenta por cobrar sea sujeta de deterioro, así como valoraciones dependiendo del tipo de cuenta por cobrar, tiempo de maduración de la deuda y calidad del deudor.

Metodología aplicada para las siguientes cuentas por cobrar de Colpensiones

- Bonos B
- Bonos Sentencias
- Cálculo Público
- Devolución- Ley 549
- Bonos T
- Cálculo Privado
- Cuotas Partes
- Cuotas partes Concursales
- Cuotas partes Ferrocarriles
- **Medicina Laboral (aplica para la Administradora)**
- Incapacidades
- Mayores Valores Girados
- Riesgo Operativo
- Provisión Global Fraude
- **Otras cuentas por Cobrar (aplica para la Administradora)**
- **Costas Judiciales (aplica para la Administradora)**

**Criterios para que una cuenta sea sujeta o no a deterioro.**

**No serán deterioradas**

- Costas judiciales registradas en cuentas de orden
- Cartera de aportes pensionales en mora.

<sup>1</sup> Esta tasa se construye tomando los parámetros dados por el Banco de la República, y de acuerdo con la metodología de Nelson y Siegel, publicados por esta entidad

**NOTAS A LOS ESTADOS FINANCIEROS AL 31 DE DICIEMBRE DE 2022 (Comparativo con el año 2021)**  
**ADMINISTRADORA COLOMBIANA DE PENSIONES – COLPENSIONES**  
**(Cifras expresadas en pesos)**

Los anteriores conceptos de deuda, no son susceptibles de deterioro, teniendo en cuenta que su clasificación se encuentra registrada en cuentas de orden.

- Cartera de bonos pensionales de la nación, por cuanto su recuperación es vía compensación de deudas recíprocas de bonos pensionales, Ley de presupuesto artículo 60 de la Ley 2063 de 2020.
- Aquellas que a criterio de la Dirección de Cartera no sean sujeto de deterioro.

**Serán deterioradas**

- Todos los cobros de conceptos de deuda sujetos a prescripción sin mandamiento de pago debidamente notificado o notificado de forma extemporáneo.
- La cartera que se encuentra trasladada contablemente a la Dirección de Cartera y que no se encuentre registrada en cuentas de orden.

**Periodicidad del cálculo**

El cálculo del deterioro se realizará dos veces al año, con la información correspondiente a los cierres contables de los meses de mayo y noviembre de cada vigencia.

**Elementos de la metodología**

- Conceptos de cartera:
  - Se crean 4 grupos de acuerdo a sus características y sobre los cuales se pueden aplicar criterios uniformes.
  - La Cartera de aportes pensionales y Costas Judiciales **Prescritas** a favor de Colpensiones: por estar clasificadas como cuentas de orden, no se realiza cálculo del deterioro.
- Variables que se tienen en cuenta en la formulación
  - Exceso del valor en libros de la cuenta por cobrar con respecto al valor presente de sus flujos de efectivo futuros estimados.
  - Factor de recuperación que corresponde al porcentaje que se espera recuperar de la cuenta por cobrar después de *t* años de cobro inicial, dependerá del tipo de cuenta y del tipo de deudor.

**NOTAS A LOS ESTADOS FINANCIEROS AL 31 DE DICIEMBRE DE 2022 (Comparativo con el año 2021)**  
**ADMINISTRADORA COLOMBIANA DE PENSIONES – COLPENSIONES**  
**(Cifras expresadas en pesos)**

- Probabilidad que el cobro se pueda prescribir por no contar con mandamiento de pago debidamente notificado en el tiempo que indica la Ley.
- Se tendrán en cuenta los factores relevantes dentro de la misma como la definición de las cuentas sujetas al deterioro y los porcentajes establecidos para las tasas de riesgo de prescripción suministradas por la Gerencia de Financiamiento e Inversiones y deberán ser actualizadas según decisión de esta gerencia.

La distribución de los grupos se presenta a continuación:

	CUENTA POR COBRAR - CARTERA
Grupo 1 (Contribuciones pensionales diferentes a Cuotas)	Bonos B
	Bonos Sentencias
	Cálculo Público
	Devolución Ley 549
	Bonos T
Grupo 2 (Cuotas Partes)	Cálculo Privado
	Cuotas Partes
	Medicina Laboral
Grupo 3 (Riesgo Operativo)	Incapacidades
	SARO
	Mayores Valores Girados
	Provisión Global Fraude
	Otras Cuenta por Cobrar
Grupo 4 Costas Judiciales	Litigios y Mecanismos

### Formulación Cálculo del Deterioro

Para las cuentas a las que se les aplicaría el deterioro la formulación es la siguiente:

$$VP_{Cuenta} = VL_{Cuenta} * \left( (1 - \text{Riesgo de Prescripción}) * (\text{Factor de Recuperación}_{(t, TCC, CD)}) \right) * \left( \frac{1}{(1 + r)^{\max\{T-t, 0\}}} \right)$$

$$\text{DeterioroCuenta} = VL_{Cuenta} - VP_{Cuenta}$$

**NOTAS A LOS ESTADOS FINANCIEROS AL 31 DE DICIEMBRE DE 2022 (Comparativo con el año 2021)**  
**ADMINISTRADORA COLOMBIANA DE PENSIONES – COLPENSIONES**  
**(Cifras expresadas en pesos)**

El cálculo del deterioro de cuentas por cobrar se determina como la diferencia del valor en libros (VL\_Cuenta) a la fecha de corte, y el valor presente de la cuenta por cobrar (VP\_Cuenta) a la fecha de corte, en donde los valores resultados del deterioro serán mayor o igual a cero.

**Donde:**

**VL\_Cuenta:** Valor en libros de la cuenta por cobrar en fecha de liquidación o corte.

**VP\_Cuenta:** Valor Presente de la cuenta por cobrar en fecha de liquidación o corte (flujos de efectivo futuros estimados).

**T:** Tiempo máximo tiempo esperado de recuperación de la cuenta se tomará 5 años.

**t:** Tiempo transcurrido desde la fecha de cobro hasta la fecha de corte o liquidación.

**r:** Tasa de descuento corresponde a la tasa de TES cero cupón, la cual es variable, y dependerá del tiempo faltante para llegar al tiempo máximo esperado, esta tasa se construye tomando los parámetros dados por el Banco de la República, y de acuerdo con la metodología de Nelson y Siegel publicados por esta entidad<sup>2</sup>.

**Factor de Recuperación<sub>(t,TCC,CD)</sub>** : Corresponde al porcentaje que se espera recuperar de la cuenta por cobrar, dependerá del tipo de cuenta, tipo de deudor y la calidad del deudor.

**Riesgo de Prescripción:** Probabilidad que el cobro se pueda prescribir por no contar con mandamiento de pago debidamente notificado en el tiempo que indica la Ley o por no iniciar el proceso de cobro coactivo.

**Factor de Recuperación**

**Factor de Recuperación<sub>(t,TCC,CD)</sub>** : Corresponde al porcentaje que se espera, dependerá del tipo de cuenta, tipo de deudor y la calidad del deudor

El factor de recuperación se obtiene tomando como referencia la información de cuentas por cobrar de la Dirección de Cartera clasificadas así:

<sup>2</sup> <https://www.banrep.gov.co/es/estadisticas/tes>



**NOTAS A LOS ESTADOS FINANCIEROS AL 31 DE DICIEMBRE DE 2022 (Comparativo con el año 2021)**  
**ADMINISTRADORA COLOMBIANA DE PENSIONES – COLPENSIONES**  
**(Cifras expresadas en pesos)**

- Tipo de deudor (Departamento, Municipio, Entidad Pública, Entidad Privada)
- Calidad del deudor (Índice de desempeño fiscal de las Entidades Públicas).
- Para las Entidades Privadas y Personas Naturales se toma el porcentaje de pérdida dado el incumplimiento, publicado en las matrices de referencia para créditos de la Superintendencia Financiera de Colombia<sup>3</sup>

	Grupo 1	Grupo 2	Grupo 3
Departamentos	X	X	X
Municipios	X	X	X
Entidades Públicas Entes Territoriales	X	X	X
Entidades públicas Nación	X		X
Privados	X		X

- Se aplicará como factor de recuperación para las entidades públicas el índice de desempeño fiscal correspondiente para cada departamento y municipio, para las entidades públicas de orden departamental le corresponderá el índice del departamento y de manera similar se aplica para las entidades públicas de orden municipal.
- El índice de desempeño Fiscal (IDF)<sup>4</sup> es una medición del desempeño de la gestión financiera de las entidades territoriales que da cuenta de la sostenibilidad financiera a la luz de la viabilidad fiscal, la capacidad de generación de recursos propios, el endeudamiento, los niveles de inversión y la capacidad de gestión financiera en los municipios y departamentos del país. En los siguientes cuadros se presenta el ejemplo de los valores del IDF:

Departamento	Código Departamento	Municipio	Índice de Desempeño Fiscal
ANTIOQUIA	05000	ADM. DEPARTAMENTAL	67,02145107
ATLANTICO	08000	ADM. DEPARTAMENTAL	75,96584765
BOLIVAR	13000	ADM. DEPARTAMENTAL	56,84987757
BOYACÁ	15000	ADM. DEPARTAMENTAL	57,50862273
CALDAS	17000	ADM. DEPARTAMENTAL	63,59346073
CAUCA	19000	ADM. DEPARTAMENTAL	51,61210049

<sup>3</sup> Anexo 3 modelo de referencia de cartera comercial – MRC, Capítulo II Circular Básica Contable y Financiera de la SFC  
 Anexo 5 modelo de referencia para cartera de consumo – MRCO Capítulo II Circular Básica Contable y Financiera de la SFC

<sup>4</sup> El IDF corresponde a la vigencia 2021

**NOTAS A LOS ESTADOS FINANCIEROS AL 31 DE DICIEMBRE DE 2022 (Comparativo con el año 2021)**  
**ADMINISTRADORA COLOMBIANA DE PENSIONES – COLPENSIONES**  
**(Cifras expresadas en pesos)**

Departamento	Código Municipio	Municipio	Índice de Desempeño Fiscal
ANTIOQUIA	05347	HELICONIA	47,17234401
ANTIOQUIA	05353	HISPANIA	62,29415659
ANTIOQUIA	05360	ITAGUI	66,501444
ANTIOQUIA	05361	ITUANGO	57,28671546
ANTIOQUIA	05364	JARDIN	47,19356513
ANTIOQUIA	05368	JERICO	57,62043239
ANTIOQUIA	05376	LA CEJA	81,28136669
ANTIOQUIA	05380	LA ESTRELLA	79,78671958
VICHADA	99773	CUMARIBO	51,7491268

Por otro lado, para el caso de las entidades públicas de orden nacional, diferentes a entidades territoriales, al no contar con un valor para el índice de desempeño Fiscal, se ha tomado el mayor valor dentro de los índices de departamentos y municipios correspondientes.

Finalmente, con base a lo mencionado anteriormente, el factor de recuperación para las entidades privadas y personas Naturales es el siguiente:

Entidades Privadas	
Días	Factor de Recuperación <sup>5</sup>
0 – 89	100%
90 – 209	45%
210 -419	20%
420 o más	0%

Persona natural	
Días	Factor de Recuperación <sup>6</sup>
0 - 89	100%
90 - 269	50%
270 - 539	30%
540 o más	0%

<sup>5</sup> Se toma como (1- PDI) para el caso de sin garantías anexo 3 modelo de referencia de cartera comercial – MRC, Capítulo II Circular Básica Contable y Financiera de la SFC

<sup>6</sup> Se toma como (1- PDI) para el caso de otras garantías idóneas anexo 5 modelo de referencia para cartera de consumo – MRCO Capítulo II Circular Básica Contable y Financiera de la SFC

**NOTAS A LOS ESTADOS FINANCIEROS AL 31 DE DICIEMBRE DE 2022 (Comparativo con el año 2021)**  
**ADMINISTRADORA COLOMBIANA DE PENSIONES – COLPENSIONES**  
**(Cifras expresadas en pesos)**

### Riesgo de Prescripción

Este Riesgo, corresponde a la probabilidad que el cobro se pueda prescribir por no contar con mandamiento de pago debidamente notificado en el tiempo que indica la Ley<sup>7</sup>. Los siguientes son los porcentajes definidos para los diferentes conceptos de cartera:

Concepto de Cartera	%	Observaciones
Cuotas Pensionales	100%	• Registros revisados <b>SIN</b> mandamiento de pago debidamente notificado y extemporáneo
	<b>33,28%</b>	• Registros revisados Reconocimientos ISS cuyo cobro era responsabilidad ISS
	<b>24,65%</b>	• Registros revisados Reconocimientos ISS cuyo cobro es responsabilidad de Colpensiones
	0%	• Registros <b>CON</b> mandamiento de pago debidamente notificado y no extemporáneo
	90%	• Registros con proceso concursal activo
	90%	• Registros con deuda cuya responsabilidad es de Ferrocarriles
Riesgo Operativo	0%	• Riesgo es asumido por la administradora y la cartera está provisionada en 100%

	Registros	\$ millones	Registros	\$ millones	Registros	\$ millones
Reconocimiento	ISS		ISS – Cobro ISS		ISS – Cobro Colpensiones	
Registros Iniciales a Revisar (Oct. 20)	890.026	\$ 628.357	477.775	\$ 398.368	412.251	\$ 229.989
Registros adicionales (oct 20 - nov 22)	38.314	\$ 66.857	17.128	\$ 40.991	21.186	\$ 25.866
Proceso de cobro terminado*	319.821	\$ 255.601	192.572	\$ 174.822	127.249	\$ 80.780
Registros Deuda corte (nov.22)	608.519	\$ 439.612	302.331	\$ 264.537	306.188	\$ 175.076
Revisados	608.519	\$ 439.612	302.331	\$ 264.537	306.188	\$ 175.076
Impulso al cobro	439.492	\$ 308.410	206.535	\$ 176.492	232.957	\$ 131.918
Riesgo Prescripción	<b>169.027</b>	<b>\$ 131.203</b>	<b>95.796</b>	<b>\$ 88.045</b>	<b>73.231</b>	<b>\$ 43.158</b>
Por revisar	0	\$ 0	0	\$ 0	0	\$ 0
Riesgo de prescripción proyectado	169.027	\$ 131.203	95.796	\$ 88.045	73.231	\$ 43.158
% Riesgo Prescripción	27,78%	29,85%	31,69%	<b>33,28%</b>	23,92%	<b>24,65%</b>

Fuente: Dirección de Cartera. Cálculo: Vicepresidencia Operaciones RPM

La metodología desarrollada en diciembre de 2021 y diciembre del 2022 para los cálculos del deterioro de cuentas por cobrar no cambio, esta corresponde a la metodología diseñada entre octubre y diciembre del 2021 por las Direcciones de Cartera y Prospectiva y Estudios.

<sup>7</sup> Esta información se actualizó con corte a noviembre de 2022 por parte de la Dirección de Cartera

**NOTAS A LOS ESTADOS FINANCIEROS AL 31 DE DICIEMBRE DE 2022 (Comparativo con el año 2021)**  
**ADMINISTRADORA COLOMBIANA DE PENSIONES – COLPENSIONES**  
**(Cifras expresadas en pesos)**

**Cálculo deterioro de Cuentas por Cobrar por concepto de costas judiciales a favor**

Para el grupo 4 Costas Judiciales se han establecido los siguientes valores para el riesgo de prescripción de acuerdo con el análisis que ha realizado la dirección de cartera, dado que la acción de cobro por el concepto de Costas Procesales a favor de Colpensiones, prescriben a los 5 años, contados a partir de la exigibilidad de la obligación.

Concepto de Cartera	%	Observaciones
Costas Judiciales Sin Prescribir Sin Mandamiento	29,64%	• Registros <b>SIN</b> mandamiento de pago con fecha de ejecutoría menor a 5 años
Costas Judiciales con Mandamiento en termino	0%	• Registros <b>CON</b> mandamiento de pago notificado en termino

Fuente: Dirección de Cartera. Cálculo: Vicepresidencia Operaciones RPM

Concepto	Valor	Nombre hoja
Valor prescrito - Cuentas contingentes - No aplica deterioro	\$ 7.571.775.150	NoAplicaDeterioro(CtasContinge)
Valor Sin Notificar (en riesgo)	\$ 8.945.167.895	AplicaDeterioro(29,64%)
Valor No prescrito notificado en término - Aplica deterioro (0%)	\$ 13.657.399.592	AplicaDeterioro(0%Mínimo)
<b>TOTAL COSTAS JUDICIALES</b>	<b>\$ 30.174.342.637</b>	

**Metodología Cálculo porcentaje Deterioro**

**Valor deuda prescrita / Valor total Costas Judiciales**

<b>29,64%</b>	\$ 8.945.167.895
	\$ 30.174.342.637

Fuente: Dirección de Cartera – diciembre 2022

% Prescripción = Valor deuda prescrita / Valor total Costas Procesales

**3.2.2. Provisión de Litigios y Demandas**

La Administradora Colombiana de Pensiones – Colpensiones implementa esta metodología de provisión de contingencias judiciales de conformidad con la Resolución 353 de 2016 emitida por la Agencia Nacional de Defensa Jurídica del Estado y la dinámica propia del litigio de la entidad.

**NOTAS A LOS ESTADOS FINANCIEROS AL 31 DE DICIEMBRE DE 2022 (Comparativo con el año 2021)**  
**ADMINISTRADORA COLOMBIANA DE PENSIONES – COLPENSIONES**  
**(Cifras expresadas en pesos)**

Se excluye de la metodología para la provisión contable relacionada con los procesos judiciales, conciliaciones extrajudiciales y trámites arbitrales, los siguientes procesos o trámites:

- Conciliaciones judiciales.
  - Los trámites relacionados con extensión de jurisprudencia.
  - Los procesos en los cuales la entidad actúa en calidad de demandante. No obstante, de conformidad con lo señalado en el numeral 1) de la Resolución 116 de 2017 expedida por la Contaduría General de la Nación, los procesos judiciales a favor deberán reconocerse como activos contingentes una vez admitida la demanda, arbitraje o conciliación extrajudicial.
  - Los procesos donde no hay pretensión económica que genere erogación.
  - Los procesos en los cuales la entidad actúa en calidad de demandante, como en los medios de control y acciones contra actos propios (lesividades).
  - Las acciones populares.
  - Las acciones constitucionales.
  - Las acciones de repetición.
  - Las acciones de cumplimiento.
  - Los medios de control de nulidad simple.
  - Los medios de control de nulidad por inconstitucionalidad.
- **Metodología para el cálculo de la provisión contable de procesos judiciales y/o trámites arbitrales. Se tendrán en cuenta las siguientes reglas:**

Se deberá realizar el registro contable, al mes siguiente que la entidad sea notificada de la admisión de la demanda.

Se actualizará la provisión contable, en el evento en que se profiera una sentencia, y/o cuando en el proceso existan elementos probatorios, jurisprudenciales y/o sustanciales que modifiquen su probabilidad de pérdida.

En la metodología adoptada por la Entidad deben actuar la Dirección de Procesos Judiciales, el apoderado del proceso y el encargado del área financiera en cuanto al registro contable.

La metodología se desarrolla en cuatro pasos, así:

- a) Determinar el valor de las pretensiones.
- b) Ajustar el valor de las pretensiones.
- c) Calcular el riesgo de condena.
- d) Registrar el valor de las pretensiones.

**NOTAS A LOS ESTADOS FINANCIEROS AL 31 DE DICIEMBRE DE 2022 (Comparativo con el año 2021)**  
**ADMINISTRADORA COLOMBIANA DE PENSIONES – COLPENSIONES**  
(Cifras expresadas en pesos)

**a) Determinar el valor de las pretensiones.**

Se procede a presentar los diferentes tipos de pretensiones y la forma en que se debe calcular este valor total. En todos los casos, con independencia de si es posible determinar dicho valor, se debe garantizar que la información obtenida se reporte a la Dirección Financiera:

- Pretensiones determinadas: Se debe definir el valor de la pretensión del demandante sumando todas las pretensiones de la demanda.
- Pretensiones indeterminadas: De ser posible, se debe determinar el valor de las pretensiones de la demanda teniendo en cuenta, entre otros: datos históricos de situaciones similares, sentencias precedentes, doctrina jurisprudencial y/o se estimarán económicamente a juicio de experto, siempre y cuando las mismas tengan la vocación de generar erogación económica para la entidad.
- Pretensiones periódicas laborales: Se debe tasar el valor de los dineros adeudados tomando como referencia, para el inicio del cálculo, la fecha indicada por el demandante y, como fecha final, la fecha estimada de pago.
- Múltiples demandadas frente a un mismo proceso: se debe hacer el mismo ejercicio de manera independiente teniendo en cuenta la probabilidad de condena de la entidad en el proceso y no solamente la probabilidad de pérdida del proceso en general. En el presente caso, el valor de la provisión contable nunca se suma con lo estimado por otras entidades.

**b) Ajustar el valor de las pretensiones.**

El ajuste del valor de las pretensiones se realizará como mínimo una vez al año conforme a la política contable de Colpensiones. Para esto se adoptará la metodología propuesta en la Resolución 353 de 2016 de la Agencia Nacional de Defensa Jurídica del Estado (ANDJE).

Para realizar esta actividad se deben efectuar las siguientes gestiones:

**Indexar el valor de las pretensiones**

Con el fin de indexar el valor de las pretensiones a la fecha actual, se debe dividir el IPC certificado por el DANE para el mes inmediatamente anterior a la fecha presente, entre el IPC certificado por el DANE para el mes en el cual se presentó la demanda. La cifra resultante se multiplica por el valor en el cual se estima el proceso que se pretende actualizar. El resultado es el valor indexado de las pretensiones de la demanda.

**NOTAS A LOS ESTADOS FINANCIEROS AL 31 DE DICIEMBRE DE 2022 (Comparativo con el año 2021)**  
**ADMINISTRADORA COLOMBIANA DE PENSIONES – COLPENSIONES**  
**(Cifras expresadas en pesos)**

La siguiente ecuación resume este procedimiento.

$$\text{Valor de las pretensiones indexado} = \text{valor de las pretensiones} \times \frac{\text{IPC final}}{\text{IPC inicial}}$$

**Efectuar la tasación real de las pretensiones**

Para hacer la tasación real de las pretensiones, se debe multiplicar el valor de las pretensiones indexado determinado en el paso anterior- por el valor resultante de la relación condena/pretenión de ese tipo de proceso. La relación condena/pretenión se calcula mediante la división del valor histórico de condena entre el valor histórico de pretensiones o por la disminución o aumento porcentual, cuando el valor en el cual se estima el proceso está sobreestimado o subestimado por el actor según sea el caso. El valor que se obtiene al realizar el anterior procedimiento corresponde a la pretensión ajustada.

La siguiente ecuación resume este procedimiento:

$$\text{Tasación real pretensiones} = \text{Valor pretensiones indexadas} \times \% \text{relación condena/pretenión}.$$

Expresar el valor anterior en valor presente neto, con base en la duración estimada del proceso. Se debe calcular la duración estimada del proceso judicial o arbitral, desde la fecha de admisión de la demanda, y proyectar el valor que deberá pagar la entidad en la fecha estimada de finalización del proceso utilizando como base el valor obtenido anteriormente y traer dicho monto a valor presente.

Para esto se debe aplicar la siguiente fórmula:

$$\text{Valor registro} = \frac{\text{Pret. ajustadas} \times (1 + \text{Inflación proyectada})^{dt/365}}{(1 + \text{Tasa de descuento})^{dt/365}}$$

Con el fin de aplicar la metodología propuesta en la en la Resolución 353 de 2016 de la Agencia Nacional de Defensa Jurídica del Estado (ANDJE), se tomó la información base de sentencias proferidas desde el año 2016 al 2021, y se realizó la estimación del tiempo promedio en años y el factor (relación condena/pretenión), para los diferentes tipos de causas de pretensión, las cuales se presentan a continuación:



**NOTAS A LOS ESTADOS FINANCIEROS AL 31 DE DICIEMBRE DE 2022 (Comparativo con el año 2021)**  
**ADMINISTRADORA COLOMBIANA DE PENSIONES – COLPENSIONES**  
**(Cifras expresadas en pesos)**

CAUSA_PRETENSION	Tiempo promedio en años	Factor (relación condena/preensión)
NO RECONOCIMIENTO DE INCREMENTO DE PENSION DE VEJEZ	1,6901744	1,0500000
NO RECONOCIMIENTO DE PENSION DE VEJEZ	3,2724834	1,8328938
INCUMPLIMIENTO DE SENTENCIA JUDICIAL	1,8103653	1,1166075
INDEBIDA LIQUIDACION DE PENSION DE VEJEZ	3,2865410	0,9122935
INCUMPLIMIENTO EN EL PAGO DE LA PENSION	2,5163879	1,2795586
NO RECONOCIMIENTO DE PENSION DE SOBREVIVIENTE	3,7421392	1,7473921
INDEBIDA LIQUIDACION DE INDEMNIZACION SUSTITUTIVA DE PENSION DE VEJEZ	1,2048398	0,3071323
NO RECONOCIMIENTO DE RETROACTIVO PENSIONAL	2,0709396	1,1726276
ILEGALIDAD DEL ACTO ADMINISTRATIVO QUE NO RECONOCE LA RELIQUIDACION DE LA PENSION	2,7804573	0,9772169
ILEGALIDAD DEL ACTO ADMINISTRATIVO QUE NO RECONOCE LA INDEXACION Y REAJUSTE DE LA PENSION	3,9535997	0,8684805
REAJUSTE PENSIONAL POR LEY 4 DE 1992	2,3694251	0,8766426
NO RECONOCIMIENTO DE INCREMENTO PENSIONAL	2,3237696	0,5358869
NO RECONOCIMIENTO DE PENSION DE INVALIDEZ	2,7550941	1,7469271
NO RECONOCIMIENTO DE RETROACTIVO DE PENSION DE VEJEZ	2,2832764	1,2597710
ILEGALIDAD DEL ACTO ADMINISTRATIVO QUE NO RECONOCE PAGO DE INTERESES	1,9085156	0,7007203
NO RECONOCIMIENTO DE INDEMNIZACION SUSTITUTIVA DE PENSION DE VEJEZ	1,9379434	0,5719243
DESCONOCIMIENTO DE TRASLADO DE REGIMEN PENSIONAL	3,3693356	3,1291480
NO RECONOCIMIENTO DEL AUXILIO FUNERARIO	1,6387867	0,5846758
INCUMPLIMIENTO DE SENTENCIA JUDICIAL O ACUERDO CONCILIATORIO	3,4066430	0,7672058
RECLAMACIONES REFERENTES A PENSIONES	3,2074366	0,5780563
NO RECONOCIMIENTO DE RETROACTIVO DE PENSION DE INVALIDEZ	2,1465958	1,2286872
NO RECONOCIMIENTO DE PENSIÓN SUSTITUTIVA	3,9420453	1,9757540
NO RECONOCIMIENTO DE LA INDEXACION Y REAJUSTE DE LA PENSION DE VEJEZ	2,6038917	0,9097471
INCUMPLIMIENTO EN EL PAGO DE PENSION DE VEJEZ	3,9278796	2,3125274
NO RECONOCIMIENTO DE PENSION SUSTITUTIVA	2,5450975	2,4179891
INDEBIDA LIQUIDACION DE PENSION DE SOBREVIVIENTE	3,0565366	1,3686264
ILEGALIDAD DEL ACTO ADMINISTRATIVO QUE LIQUIDA PENSION	3,3668636	2,3686104
INCUMPLIMIENTO EN EL PAGO DE RETROACTIVO DE PENSION DE VEJEZ	2,2664989	2,4243886



**NOTAS A LOS ESTADOS FINANCIEROS AL 31 DE DICIEMBRE DE 2022 (Comparativo con el año 2021)**  
**ADMINISTRADORA COLOMBIANA DE PENSIONES – COLPENSIONES**  
**(Cifras expresadas en pesos)**

CAUSA_PRETENSION	Tiempo promedio en años	Factor (relación condena/pretenión)
INDEBIDA LIQUIDACION DE PENSION DE INVALIDEZ	2,7827972	1,9841038
ILEGALIDAD DEL ACTO ADMINISTRATIVO QUE NO RECONOCE PENSION DE JUBILACION	2,5152293	3,1053674
INDEBIDA LIQUIDACION DE RETROACTIVO DE PENSION DE VEJEZ	2,4418317	2,1927720
INCUMPLIMIENTO EN EL PAGO DE LA INDEXACION Y REAJUSTE DE LA PENSION DE VEJEZ	2,2412868	1,3909340
OTRAS CAUSAS	2,4197623	1,4550753

Tabla 1. Tiempo promedio en años y factor Condena / pretensión por causa pretensión Fuente: DPR

La tasa de descuento corresponde a la tasa de TES cero cupón, la cual es variable, y dependerá del tiempo faltante para llegar al tiempo esperado, esta tasa se construye tomando los parámetros dados por el Banco de la República, y de acuerdo con la metodología de Nelson y Siegel publicados por esta entidad.<sup>8</sup>

**c) Calcular la probabilidad de pérdida del proceso.**

Para el cálculo de la probabilidad de pérdida de un proceso se debe calificar el nivel de los siguientes riesgos (a partir de los niveles: Alto, Medio Alto, Medio Bajo o Bajo):

- Riesgo de pérdida del proceso por relevancia jurídica de las razones de hecho y derecho expuestas por el demandante. Este criterio se relaciona con la relevancia jurídica y completitud de los hechos y normas en la que se fundamente la demanda, donde:
  - Alto: Existe relevancia jurídica y completitud en los hechos y normas que sustentan las pretensiones del demandante.
  - Medio Alto: Existen normas, pero no existen hechos ciertos y completos que sustenten las pretensiones del demandante.
  - Medio Bajo: Existen hechos ciertos y complejos, pero no existen normas que sustenten las pretensiones del demandante.
  - Bajo: No existen hechos ni normas que sustenten las pretensiones del demandante.
- Riesgos de pérdida del proceso asociados a la contundencia, congruencia y pertinencia de los medios probatorios que soportan la demanda.

<sup>8</sup> <https://www.banrep.gov.co/es/estadisticas/tes>

**NOTAS A LOS ESTADOS FINANCIEROS AL 31 DE DICIEMBRE DE 2022 (Comparativo con el año 2021)**  
**ADMINISTRADORA COLOMBIANA DE PENSIONES – COLPENSIONES**  
**(Cifras expresadas en pesos)**

- Alto: El material probatorio aportado en la demanda es contundente, congruente y pertinente para demostrar los hechos y pretensiones de la demanda.
  - Medio Alto: El material probatorio aportado en la demanda es suficiente para demostrar los hechos y pretensiones de la demanda.
  - Medio Bajo: El material probatorio aportado en la demanda es insuficiente para demostrar los hechos y pretensiones de la demanda.
  - Bajo: El material probatorio en la demanda no es contundente, congruente y pertinente para demostrar los hechos y pretensiones de la demanda.
- Presencia de riesgos procesales y extraprocesales. Se relaciona con los siguientes eventos que afectan en la defensa de la entidad.
    - i. Posición del juez de conocimiento (existencia de elementos que afectan la objetividad del juez en razón a su edad, origen regional, filiación política y/o religiosa, ideología, pertenencia a grupos socioculturales o intereses económicos).
    - ii. Presencia de medidas de protección transitoria a favor del demandante como acción de tutela y/o medidas cautelares.
    - iii. Corrupción.
    - iv. Inminencia de revocatoria de fallo favorable o ratificación de fallo desfavorable en segunda instancia o recurso extraordinario.
    - v. Medidas de descongestión judicial.
    - vi. Cambio del titular del despacho.
  - Alto: Cuando se presente alguno de los eventos (i), (ii) y/o (iii).
  - Medio Alto: Cuando se presente solamente el evento (iv).
  - Medio Bajo: Cuando se presente el evento (v) o el evento (vi).
  - Bajo: Cuando no se presente ningún evento.
- Riesgo de pérdida del proceso asociado al nivel de jurisprudencia. Este indicador muestra la incidencia de los precedentes jurisprudenciales respecto de un proceso y que afirma la posición de la parte demandante.
    - Alto: Existe suficiente material jurisprudencial que soporte fallos desfavorables para los intereses de la entidad; sentencias de unificación y/o constitucionalidad.
    - Medio Alto: Se han presentado varios fallos de casos similares en un mismo en un mismo sentido que podría definir y tendencias jurisprudenciales desfavorables para los intereses de la entidad.

**NOTAS A LOS ESTADOS FINANCIEROS AL 31 DE DICIEMBRE DE 2022 (Comparativo con el año 2021)**  
**ADMINISTRADORA COLOMBIANA DE PENSIONES – COLPENSIONES**  
**(Cifras expresadas en pesos)**

- Medio Bajo: Se ha presentado un número exiguo de casos similares que podrían definir tendencias jurisprudenciales desfavorables para los intereses de la entidad.
- Bajo: No existe ningún precedente jurisprudencial.

Una vez realizada esta calificación se obtiene la probabilidad de pérdida del proceso.

- Los procesos ejecutivos deberán seguir las siguientes reglas:
  - Cuando se solicite el cumplimiento de la sentencia del proceso ordinario y el pago de las costas, y no se cuente con ningún cumplimiento, se deberán calificar como riesgo alto-probable.
  - Cuando se solicite únicamente el pago de las costas y no se cuente con su cumplimiento, se deberán calificar como riesgo alto-probable.
  - Cuando se solicite únicamente el cumplimiento de la sentencia del proceso ordinario y no se cuente con su cumplimiento, se deberá calificar como riesgo alto-probable.
  - Cuando se solicite el cumplimiento de la sentencia del proceso ordinario y el pago de las costas, y se cuente con el cumplimiento de la sentencia o el pago de las costas se deberá calificar como riesgo medio y bajo – posibles.
  - Cuando se solicite el cumplimiento de la sentencia del proceso ordinario y el pago de las costas, y se cuente con el cumplimiento de la sentencia y el pago de las costas, se deberá calificar con riesgo de pérdida remoto-remoto.
  - Cuando se solicite únicamente el cumplimiento de la sentencia y se cuente con el mismo, se deberá calificar con riesgo de pérdida remoto-remoto.
  - Cuando se solicite únicamente el pago de las costas y se cuente con el mismo, se deberá calificar con riesgo de pérdida remoto-remoto.

Si para fijar la calificación del riesgo no es posible determinar la probabilidad de pérdida del proceso, por cuanto no existe certeza jurídica del derecho discutido y median circunstancias que no permitan establecer si el fallo es favorable o desfavorable, se deberá realizar una calificación conservadora entre medio alto y medio bajo, la cual se deberá estimar con base en la experiencia, la normatividad vigente, y jurisprudencia.

### **Reclasificación de los riesgos de la condena**

Teniendo en cuenta la volumetría de procesos de la entidad y observando la dinámica propia del litigio, se establece que dos (2) veces al año se reclasificarán los riesgos de la condena de los procesos cuando se cuente con sentencia proferida dentro del proceso, lo cual se realizará en los meses de junio y noviembre, así:

**NOTAS A LOS ESTADOS FINANCIEROS AL 31 DE DICIEMBRE DE 2022 (Comparativo con el año 2021)**  
**ADMINISTRADORA COLOMBIANA DE PENSIONES – COLPENSIONES**  
**(Cifras expresadas en pesos)**

- Se trasladará a Riesgo Alto – Probable:
  - Sentencia desfavorable a Colpensiones.
  - Sentencia de única instancia favorable, y surtido el grado jurisdiccional de consulta se profiera sentencia desfavorable a Colpensiones.
  - Sentencia favorable en primera instancia y desfavorable en segunda instancia.
  - En los procesos ejecutivos cuando se continúa con la ejecución.
- Se trasladará a Riesgo Remoto – Remoto
  - Sentencia favorable a Colpensiones.
  - Sentencia desfavorable a Colpensiones, pero surtido el grado jurisdiccional de consulta se profiera sentencia favorable a Colpensiones.
  - Sentencia desfavorable en primera instancia y favorable en segunda instancia.
  - Sentencia inhibitoria.
  - En los procesos ejecutivos cuando no continúa con la ejecución.

**d) Registrar el valor en el cual se estima el proceso.**

Teniendo en cuenta la probabilidad de pérdida del proceso, la Dirección de Procesos Judiciales deberá realizar el reporte de la provisión como se indica a continuación:

- Si la probabilidad de pérdida se califica superior al 50% se catalogará como probable y la Dirección de Procesos Judiciales reportará el valor de las pretensiones en un 100% como provisión contable.
- Si la probabilidad de pérdida del proceso es superior al 10% e inferior o igual al 50% se calificará como posible y la Dirección de Procesos Judiciales procederá a informar al área financiera el valor de las pretensiones para que sea registrado como cuenta de orden.
- Si la probabilidad de pérdida es inferior o igual al 10% se califica como remoto y la Dirección de Procesos Judiciales procederá a informar al área financiera el valor de las pretensiones para que sea registrado como cuenta de orden

**Metodología para el cálculo de la provisión contable de conciliaciones extrajudiciales.**

Se deberán provisionar contablemente las conciliaciones extrajudiciales, una vez exista un acuerdo conciliatorio, momento en el cual el apoderado del proceso deberá valorar el riesgo de

**NOTAS A LOS ESTADOS FINANCIEROS AL 31 DE DICIEMBRE DE 2022 (Comparativo con el año 2021)**  
**ADMINISTRADORA COLOMBIANA DE PENSIONES – COLPENSIONES**  
**(Cifras expresadas en pesos)**

que el acuerdo sea aprobado judicialmente y registrar contablemente el valor de acuerdo con lo aprobado en sede del comité de conciliación.

### **3.2.3 Metodología para el cálculo de las costas procesales de los procesos judiciales**

A continuación, se expone la metodología utilizada para calcular las costas de los procesos judiciales, así

#### **a. Cálculo de Probabilidad de pérdida del proceso**

Para cada proceso se determina un porcentaje de probabilidad de acuerdo con la calificación de motivos y el nivel de los riesgos como se relaciona a continuación:

- Probable: Se califica como probable igual o superior al 50% de probabilidad de ocurrencia.
- Posible: Si la probabilidad de ocurrencia esta entre el 10% y el 50%.
- Remoto: Se califica como remoto si la probabilidad de ocurrencia es igual o menor al 10%.
- Reglas para el cálculo: El valor de la provisión no puede ser menor a un (1) salario mínimo legal vigente y se seguirán las reglas que se detallan en esta sección.

Se exceptúan de la provisión de costas con independencia del nivel de riesgo los casos cuya causa obedece al desconocimiento de traslado de régimen pensional como quiera que comportan una obligación de hacer que no implica desprenderse de recursos que incorporen beneficios económicos para extinguirla y se cuestiona la existencia del acto jurídico de afiliación junto con su producción a partir de los elementos esenciales que lo conforman.

- El valor a provisionar de la costa se prorratea a 3 años de la siguiente manera:

Año	% provisión	F2
1	34%	34%
2	33%	67%
3	33%	100%

Tabla 2. Factor de provisión por año Fuente: DPR

- Se toma el 20% de la valoración de la provisión actualizado (VPA) con la metodología expuesta en el numeral 3.2.3.2, este se expresa en términos enteros de Salario Mínimo Legal vigente y se asigna un factor de acuerdo con la siguiente tabla:

**NOTAS A LOS ESTADOS FINANCIEROS AL 31 DE DICIEMBRE DE 2022 (Comparativo con el año 2021)**  
**ADMINISTRADORA COLOMBIANA DE PENSIONES – COLPENSIONES**  
**(Cifras expresadas en pesos)**

SMMLV	F1		
	Probable	Posible	Remoto
0	100%	100%	100%
1	75%	80%	78%
2	61%	62%	65%
3	53%	49%	57%
4	47%	39%	51%
5	43%	33%	47%
6	39%	30%	43%
7	36%	30%	40%
8	34%	31%	37%
9	31%	33%	35%
10	29%	36%	33%
11	27%	39%	31%
12	25%	42%	29%
13	24%	44%	28%
14	22%	45%	26%
15	21%	43%	25%
16	20%	39%	24%

Tabla 3. Ponderación por nivel de provisión y riesgo Fuente: DPR

- La fecha de corte del cálculo de las provisiones es un dato de entrada.
- Fórmula:

$$Vcostas(VPA) = \begin{cases} 0 & \text{si pretensión es "traslado de régimen"} \\ VPA & \text{si es otra pretensión} \\ \text{Max}\{20\% * VPA * A; SMMLV\} & \end{cases}$$

Ilustración 1. Formulación Valor costas Fuente: DPR

Donde:

$$A = F1 \left( \text{Min} \left\{ \text{Entero} \left( \frac{0.20 * VPA}{SMMLV} \right); 16 \right\}; R \right) * F2 \left( \frac{\text{Fecha provisión} - \text{Fecha de notificación}}{365,25} \right)$$

Ilustración 2. Formulación factor A Fuente: DPR

**NOTAS A LOS ESTADOS FINANCIEROS AL 31 DE DICIEMBRE DE 2022 (Comparativo con el año 2021)**  
**ADMINISTRADORA COLOMBIANA DE PENSIONES – COLPENSIONES**  
**(Cifras expresadas en pesos)**

Siendo  $F1(N, R)$  corresponde a los valores de la tabla F1, para nivel N (en SMMLV del 20% de la pretensión) y riesgo R,  $F2(t)$  corresponde a los valores de la tabla F2 para el tiempo que lleva el proceso en años.

- Procesos exceptuados de la aplicación de la presente metodología: Se exceptúan de la aplicación de la presente metodología los señalados en los numerales anteriores.

**b. Registrar el valor de las costas.**

Si la probabilidad de pérdida del proceso se cataloga como probable, la Dirección de Procesos Judiciales reportará el valor resultante como provisión contable.

**3.2.4. Activo contingente**

La política contable de Colpensiones establece en el numeral 10.3.1 Activos contingentes, la revelación de esta información, indicando que la Administradora, revelará los activos contingentes en cuentas de orden deudoras cuando sea posible realizar una medición. Además, para cada tipo de activo contingente, revelará la siguiente información:

- a. Descripción de la naturaleza del activo contingente
- b. Estimación de los efectos financieros y una indicación de las incertidumbres relacionadas con el valor o las fechas de entrada de recursos; lo anterior, en la medida en que sea practicable obtener la información; y
- c. El hecho de que sea impracticable revelar una o más de las informaciones contenidas en el literal b.

Para finalizar, cuando sea posible realizar una medición de los efectos financieros del activo contingente, estos se registrarán en cuenta de orden deudoras contingentes. La medición corresponderá a la mejor estimación de los recursos que la entidad recibiría. Ahora bien, cuando el efecto del valor del dinero en el tiempo resulte significativo, el valor del activo contingente será el valor presente de los valores que la entidad espera recibir. Para tal efecto, se utilizará como factor de descuento la tasa de mercado de los TES emitidos por el Gobierno Nacional con plazos similares a los estimados para recibir los recursos.

En este orden se procedió a realizar por la Dirección de Prospectiva y Estudios la actualización de la información concerniente a los procesos judiciales registrados por activa de la siguiente forma:



**NOTAS A LOS ESTADOS FINANCIEROS AL 31 DE DICIEMBRE DE 2022 (Comparativo con el año 2021)**  
**ADMINISTRADORA COLOMBIANA DE PENSIONES – COLPENSIONES**  
**(Cifras expresadas en pesos)**

**Metodología:**

Indexación del valor de las pretensiones: Con el fin de indexar el valor de las pretensiones a la fecha actual, se debe dividir el IPC certificado por el DANE para el mes inmediatamente anterior a la fecha de corte que se pretende actualizar, entre el IPC certificado por el DANE para el mes en el cual se presentó la demanda. La cifra resultante se multiplica por el valor en el cual se estima el proceso que se pretende actualizar. El resultado es el valor indexado de las pretensiones de la demanda.

La siguiente ecuación resume este procedimiento:

$$\text{Valor de las pretensiones indexado} = \text{valor de las pretensiones} \times \frac{\text{IPC final}}{\text{IPC inicial}}$$

Conforme lo antes expuesto, se realizaron las actualizaciones respectivas a los procesos judiciales en los cuales funge como demandante Colpensiones y que se encuentran registrados como activos contingentes al cierre del año 2022.

**3.2.5. Pasivo contingente**

En el año 2022 se realizó actualización con el fin de aplicar la metodología propuesta en la en la Resolución 353 de 2016 de la Agencia Nacional de Defensa Jurídica del Estado (ANDJE), se tomó la información base de sentencias proferidas desde el año 2016 al 2021, y se realizó la estimación del tiempo promedio en años y el factor (relación condena/pretenión), para los diferentes tipos de causas de pretensión, las cuales se presentan a continuación:

CAUSA_PRETENSION	Tiempo promedio en años	Factor (relación condena/pretenión)
NO RECONOCIMIENTO DE INCREMENTO DE PENSION DE VEJEZ	1,6901744	1,0500000
NO RECONOCIMIENTO DE PENSION DE VEJEZ	3,2724834	1,8328938
INCUMPLIMIENTO DE SENTENCIA JUDICIAL	1,8103653	1,1166075
INDEBIDA LIQUIDACION DE PENSION DE VEJEZ	3,2865410	0,9122935
INCUMPLIMIENTO EN EL PAGO DE LA PENSION	2,5163879	1,2795586
NO RECONOCIMIENTO DE PENSION DE SOBREVIVIENTE	3,7421392	1,7473921
INDEBIDA LIQUIDACION DE INDEMNIZACION SUSTITUTIVA DE PENSION DE VEJEZ	1,2048398	0,3071323
NO RECONOCIMIENTO DE RETROACTIVO PENSIONAL	2,0709396	1,1726276
ILEGALIDAD DEL ACTO ADMINISTRATIVO QUE NO RECONOCE LA RELIQUIDACION DE LA PENSION	2,7804573	0,9772169
ILEGALIDAD DEL ACTO ADMINISTRATIVO QUE NO RECONOCE LA INDEXACION Y REAJUSTE DE LA PENSION	3,9535997	0,8684805



**NOTAS A LOS ESTADOS FINANCIEROS AL 31 DE DICIEMBRE DE 2022 (Comparativo con el año 2021)**  
**ADMINISTRADORA COLOMBIANA DE PENSIONES – COLPENSIONES**  
**(Cifras expresadas en pesos)**

CAUSA_PRETENSION	Tiempo promedio en años	Factor (relación condena/pretenión)
REAJUSTE PENSIONAL POR LEY 4 DE 1992	2,3694251	0,8766426
NO RECONOCIMIENTO DE INCREMENTO PENSIONAL	2,3237696	0,5358869
NO RECONOCIMIENTO DE PENSION DE INVALIDEZ	2,7550941	1,7469271
NO RECONOCIMIENTO DE RETROACTIVO DE PENSION DE VEJEZ	2,2832764	1,2597710
ILEGALIDAD DEL ACTO ADMINISTRATIVO QUE NO RECONOCE PAGO DE INTERESES	1,9085156	0,7007203
NO RECONOCIMIENTO DE INDEMNIZACION SUSTITUTIVA DE PENSION DE VEJEZ	1,9379434	0,5719243
DESCONOCIMIENTO DE TRASLADO DE REGIMEN PENSIONAL	3,3693356	3,1291480
NO RECONOCIMIENTO DEL AUXILIO FUNERARIO	1,6387867	0,5846758
INCUMPLIMIENTO DE SENTENCIA JUDICIAL O ACUERDO CONCILIATORIO	3,4066430	0,7672058
RECLAMACIONES REFERENTES A PENSIONES	3,2074366	0,5780563
NO RECONOCIMIENTO DE RETROACTIVO DE PENSION DE INVALIDEZ	2,1465958	1,2286872
NO RECONOCIMIENTO DE PENSION SUSTITUTIVA	3,9420453	1,9757540
NO RECONOCIMIENTO DE LA INDEXACION Y REAJUSTE DE LA PENSION DE VEJEZ	2,6038917	0,9097471
INCUMPLIMIENTO EN EL PAGO DE PENSION DE VEJEZ	3,9278796	2,3125274
NO RECONOCIMIENTO DE PENSION SUSTITUTIVA	2,5450975	2,4179891
INDEBIDA LIQUIDACION DE PENSION DE SOBREVIVIENTE	3,0565366	1,3686264
ILEGALIDAD DEL ACTO ADMINISTRATIVO QUE LIQUIDA PENSION	3,3668636	2,3686104
INCUMPLIMIENTO EN EL PAGO DE RETROACTIVO DE PENSION DE VEJEZ	2,2664989	2,4243886
INDEBIDA LIQUIDACION DE PENSION DE INVALIDEZ	2,7827972	1,9841038
ILEGALIDAD DEL ACTO ADMINISTRATIVO QUE NO RECONOCE PENSION DE JUBILACION	2,5152293	3,1053674
INDEBIDA LIQUIDACION DE RETROACTIVO DE PENSION DE VEJEZ	2,4418317	2,1927720
INCUMPLIMIENTO EN EL PAGO DE LA INDEXACION Y REAJUSTE DE LA PENSION DE VEJEZ	2,2412868	1,3909340
OTRAS CAUSAS	2,4197623	1,4550753

Tabla 1. Tiempo promedio en años y factor Condena / pretensión por causa pretensión Fuente: DPR

La tasa de descuento corresponde a la tasa de TES cero cupón, la cual es variable, y dependerá del tiempo faltante para llegar al tiempo esperado, esta tasa se construye tomando los

**NOTAS A LOS ESTADOS FINANCIEROS AL 31 DE DICIEMBRE DE 2022 (Comparativo con el año 2021)**  
**ADMINISTRADORA COLOMBIANA DE PENSIONES – COLPENSIONES**  
**(Cifras expresadas en pesos)**

parámetros dados por el Banco de la República, y de acuerdo con la metodología de Nelson y Siegel publicados por esta entidad.<sup>9</sup>

En el año 2022 igualmente se realizó la actualización de las pretensiones de los procesos judiciales a valor presente, de conformidad con la metodología establecida en el artículo 5 de la Resolución 353 de 2016, así:

1. Indexar el valor de las pretensiones:

$$\text{valor de la pretensión indexada} = \text{valor de la pretensión} * \frac{IPC_{\text{fecha final}}}{IPC_{\text{fecha inicial}}}$$

2. Efectuar la tasación real de las pretensiones:

$$\text{tasación real pretensiones} = \text{valor de la pretensión indexada} * \% \text{relación condena/pretensión}$$

3. Expresar el valor anterior en valor presente neto, con base en la duración estimada del proceso:

$$\text{Valor registro} = \frac{\text{Pret ajustadas} * (1 + \text{inflación proyectada})^{\frac{d_t}{365}}}{(1 + \text{Tasa de descuento})^{\frac{d_t}{365}}}$$

De esta forma, se realizó el ajuste de la provisión de los procesos registrados en riesgo probable, y se actualizó el valor de los procesos registrados en el pasivo contingente (esto es los clasificados como posibles y remotos).

De conformidad con lo anterior, se realizó la reclasificación de los riesgos de acuerdo con la metodología de provisiones establecida por Colpensiones, esto es, los sentidos de los fallos, y en los procesos ejecutivos que no se haya proferido aún fallo, la reclasificación se realizó teniendo en consideración el cumplimiento de la orden librada en el mandamiento de pago.

### **3.2.6. Vida útil de los activos depreciables**

Es el periodo durante el cual se espera utilizar el bien. En la política para la administración de los bienes propiedad de la Administradora Colombiana de Pensiones - Colpensiones, se

<sup>9</sup> <https://www.banrep.gov.co/es/estadisticas/tes>

**NOTAS A LOS ESTADOS FINANCIEROS AL 31 DE DICIEMBRE DE 2022 (Comparativo con el año 2021)**  
**ADMINISTRADORA COLOMBIANA DE PENSIONES – COLPENSIONES**  
**(Cifras expresadas en pesos)**

establece el procedimiento para la disposición de los bienes después de un periodo específico de utilización o después de haber consumido una cierta proporción del potencial de servicio incorporados a ellos. Esto significa que, la vida útil de un bien puede ser inferior a su vida económica, entendida ésta como el periodo durante el cual se espera que sea utilizable por parte de uno o más usuarios. Por lo tanto, la estimación de la vida útil de un bien se efectuará con fundamento en la experiencia que Colpensiones tenga con bienes similares.

Aspectos a tener en cuenta para determinar la vida útil:

- Utilización prevista del activo, evaluada con referencia al potencial de servicio que se espere de este.
- Desgaste físico esperado, que depende de factores operativos, tales como: el número de turnos de trabajo en los que se utiliza el activo, el programa de reparaciones y mantenimiento, y el cuidado y conservación que se le da al activo mientras no se está utilizando.
- Obsolescencia técnica o comercial procedente de los cambios o mejoras, o de los cambios en la demanda del mercado de los servicios que se obtienen con los activos.
- Estimación de la vida útil de los activos asociados a adecuaciones considerara las condiciones de plazo estipuladas en el contrato de arrendamiento.

Un cambio en una estimación contable es el resultado de nueva información o nuevos acontecimientos que afectan, bien el valor en libros de un activo o de un pasivo, o bien el consumo periódico de un activo. Un cambio en los criterios de medición aplicados implicará un cambio en una política contable y no un cambio en una estimación contable.

Los efectos que se deriven de un cambio en una estimación contable se aplicaran de manera prospectiva afectando, bien el resultado del periodo en el que tenga lugar el cambio si afecta solamente este periodo, o bien el resultado del periodo del cambio y de los periodos futuros que afecte. No obstante, si el cambio en una estimación contable origina cambios en activos o pasivos o se relaciona con una partida de patrimonio, este se reconocerá a través de un ajuste en el valor en libros del activo, pasivo o patrimonio en el periodo en el que se presente el cambio.

Ver detalle de la vida útil de los activos en la Nota 4, Propiedad planta y equipo.

### **3.2.7. Deterioro de las propiedades planta y equipo**

En el ámbito de aplicación de la normativa que se incorpora en la Resolución 425 de 209, y entendiendo el deterioro como la pérdida de potencial de servicio de un activo no generador de efectivo aunado al proceso normal de amortización y depreciación; se realiza la verificación

Página 50 de 193

**NOTAS A LOS ESTADOS FINANCIEROS AL 31 DE DICIEMBRE DE 2022 (Comparativo con el año 2021)**  
**ADMINISTRADORA COLOMBIANA DE PENSIONES – COLPENSIONES**  
**(Cifras expresadas en pesos)**

de los parámetros establecidos en el Manual para el manejo y control administrativo y contable de la Propiedad, Planta y Equipo de Colpensiones con el objetivo de establecer si existe un cambio significativo.

Con base a lo anterior, sobre los activos no generadores de efectivo, la Administradora Colombiana de Pensiones – Colpensiones mantiene sus activos con el propósito fundamental de usarlos en forma permanente para la prestación del servicio y los cuales no se tiene por objeto comercializarlos en el curso normal de las actividades, así las cosas, y teniendo en cuenta que para el año 2022 a partir de la finalización de la emergencia sanitaria, se inició el proceso de retorno gradual a las sedes de las oficinas administrativas lo que conlleva a incrementar desgaste de los elementos, se procede a comprobar la existencia de deterioro significativo.

El cálculo se realiza a las propiedades, planta y equipo que por su materialidad han sido considerados significativos.

Se tomó como insumo el informe interno, base de datos de la propiedad planta y equipo, seleccionando los bienes que cumplen las siguientes condiciones:

- Más de dos (02) años de adquisición.
- Los bienes cuyo costo de adquisición fuera igual o superior a 50 UVT (Unidades de Valor Tributario) determinada por la DIAN.
- Se excluyen aquellos bienes cuya vida útil se haya agotado y/o su saldo en libros a 31 de diciembre de 2022 se encuentre en ceros.
- Se realizó el procedimiento, diligenciando la matriz y/o método para determinar los índices de deterioro y estimación de vida útil, según experiencia de uso y/o concepto técnico, emitido por el área responsable del bien, en donde se especificó si existen indicios o no de deterioro o si su vida útil ha sufrido alguna modificación.
- Se tomó como base para determinar si hay indicios de deterioro los criterios de la guía de la Contaduría General de la Nación los cuales son los siguientes:
  - Suspensión del servicio
  - Cierre de instalaciones
  - Nivel de mantenimiento requerido en etapa de reposo o cese del activo
  - Requerimientos para reiniciar (encender) los activos o para iniciar la operatividad de estos.
  - Requerimientos de mantenimiento posterior para reiniciar actividades operativas.
  - Reducción del rendimiento del activo.
  - Desuso de los activos.
- Debido al nivel de uso, mantenimiento, condiciones en las que se encuentran y antigüedad, se estableció un nivel de deterioro general, sin embargo, no alcanzó el

**NOTAS A LOS ESTADOS FINANCIEROS AL 31 DE DICIEMBRE DE 2022 (Comparativo con el año 2021)**  
**ADMINISTRADORA COLOMBIANA DE PENSIONES – COLPENSIONES**  
**(Cifras expresadas en pesos)**

umbral suficiente para su registro, estos están brindando el servicio para los cual fueron adquiridos, por tal razón se determinó que no se le practicará deterioro, ni se ampliará la vida útil a los bienes analizados.

- Como resultado de este proceso reclasificó un equipo de cómputo obsoleto y en malas condiciones a cuentas de orden, además se solicitó el soporte técnico para el mismo procedimiento con otro elemento.

### **3.3. Correcciones contables**

Los errores son las omisiones e inexactitudes que se presentan en los estados financieros, como resultado de un fallo al utilizar información fiable que estaba disponible cuando los estados financieros para tales periodos fueron formulados y que podría esperarse razonablemente que se hubiera conseguido y tenido en cuenta en la elaboración y presentación de aquellos estados financieros. Se incluyen, entre otros, los efectos de errores aritméticos, errores en la aplicación de políticas contables, la inadvertencia o mala interpretación de hechos y los fraudes.

Los errores del periodo corriente, descubiertos en este mismo periodo, se corregirán antes de que se autorice la publicación de los estados financieros.

Colpensiones corregirá los errores de periodos anteriores, sean materiales o no, en el periodo en el que se descubra el error, ajustando el valor de las partidas de activos, pasivos y patrimonio, que se vieron afectadas por este. En consecuencia, el efecto de la corrección de un error de periodos anteriores en ningún caso se incluirá en el resultado del periodo en el que se descubra el error.

En caso de errores de periodos anteriores que sean materiales, para efectos de presentación, la entidad reexpresará de manera retroactiva la información comparativa afectada por el error. Si el error ocurrió con antelación al periodo más antiguo para el que se presente información, se reexpresarán los saldos iniciales de los activos, pasivos y patrimonio para el periodo más antiguo para el que se presente información, de forma que los estados financieros se presenten como si los errores no se hubieran cometido nunca.

Cuando sea impracticable determinar el efecto acumulado al principio del periodo más antiguo para el que se presente información, la entidad reexpresará la información desde la fecha en la cual dicha reexpresión sea practicable, o de forma prospectiva si no es practicable hacer la reexpresión.

En caso de errores de periodos anteriores que sean inmateriales no se requerirá su re expresión retroactiva.

**NOTAS A LOS ESTADOS FINANCIEROS AL 31 DE DICIEMBRE DE 2022 (Comparativo con el año 2021)**  
**ADMINISTRADORA COLOMBIANA DE PENSIONES – COLPENSIONES**  
**(Cifras expresadas en pesos)**

Durante el periodo de 01 de enero a 31 de diciembre de 2022, no se presentaron cambios en políticas, estimaciones contables objeto de reexpresión, en cuanto a la corrección de errores, en el mes de julio de 2022, se registró el reconocimiento contable de las cuentas por cobrar por concepto de costas judiciales de la siguiente manera:

- Las costas a favor correspondientes al periodo corriente se registraron en las respectivas cuentas afectando el resultado del ejercicio 2022.
- Las costas a favor de periodos anteriores se registraron en las partidas del activo y patrimonio afectadas y la diferencia resultante por valor de \$963.082.472 afectó la subcuenta de la cuenta 3109- resultado de ejercicios anteriores. **(Nota 27)**

Lo anterior de acuerdo con los conceptos emitidos por la Contaduría General de la Nación bajo Radicado CGN: 20221100029261 del 10-05-2022, CGN: 20221100074901 del 23-12-2022 y Resolución 080 de junio de 2021.

### **3.4. Riesgos asociados a los instrumentos financieros**

#### **Administración de Riesgos Financieros**

Colpensiones realiza la identificación, medición, monitoreo y control de riesgos financieros relacionados con la administración de inversiones de los portafolios, haciendo la evaluación de riesgos de mercado, liquidez y contraparte de los títulos valores que componen los portafolios. Así mismo, el cumplimiento de los compromisos contractuales de la Administradora, así como el pago de nómina de pensionados, implica realizar una evaluación sobre los flujos de caja para controlar el riesgo de liquidez. En cuanto al riesgo de contraparte, se realiza una evaluación periódica de la fortaleza financiera de las entidades bancarias con la cuales se puede realizar la administración de liquidez y compra de títulos valores.

**Exposición al Riesgo de Mercado:** Se entiende por riesgo de mercado la posibilidad que Colpensiones incurra en pérdidas asociadas a la disminución del valor de los portafolios que se encuentran bajo su administración, debido a las variaciones en los precios o en factores de riesgo como:

- Tasa de Interés: En moneda y UVR, el cual considera la exposición en activos que pueden verse afectados por variaciones en las tasas de interés de los instrumentos en el mercado.
- Valor de la UVR: El cual considera la exposición en activos en una moneda o instrumento financiero denominado en Unidades de Valor Real (UVR).



**NOTAS A LOS ESTADOS FINANCIEROS AL 31 DE DICIEMBRE DE 2022 (Comparativo con el año 2021)**  
**ADMINISTRADORA COLOMBIANA DE PENSIONES – COLPENSIONES**  
**(Cifras expresadas en pesos)**

Para medir la exposición de los portafolios al riesgo de mercado, Colpensiones calcula la pérdida máxima esperada que se podría tener en condiciones normales de mercado, en un intervalo de tiempo y con un nivel de confianza determinado. A esta metodología de medición se le denomina Modelo Estándar de “Valor en Riesgo” (VeR), establecida por la Superintendencia Financiera de Colombia a través del Capítulo XXI de la Circular Básica Contable y Financiera. En este sentido, Colpensiones a través de un contrato de encargo fiduciario administra los portafolios de inversión; a su vez la Fiduciaria calcula el Valor en Riesgo a través del Modelo Estándar establecido por la Superintendencia Financiera de Colombia. Esta medición de riesgos de mercado es remitida a la Superintendencia con una periodicidad mensual en cumplimiento con los lineamientos establecidos en la Circular 051 de 2007.

Dentro de este modelo de gestión a través de encargo fiduciario, se tiene programado la realización de Comités Fiduciarios mensuales, que cuentan con la participación de las áreas de inversión y riesgos por parte de la fiduciaria, así como también cuenta con la asistencia de Directivos de Colpensiones como el Gerente de Riesgos y Seguridad de la Información, el Gerente de Financiamiento e Inversiones, el Director de Inversiones y el Vicepresidente de Beps por parte de Colpensiones.

De esta forma, se pretende contar con el conocimiento y experticia de un gestor de portafolio en la definición de las estrategias de inversión, que se ajusten a las políticas de riesgo de Colpensiones y mitiguen la exposición a riesgos.

#### **Información cuantitativa:**

Los riesgos asumidos en la realización de operaciones se plasman en una estructura de límites para las posiciones en los diferentes portafolios según su estrategia específica, buscando un equilibrio en la relación rentabilidad/riesgo. Estos límites se monitorean diariamente y se reportan mensualmente al Comité de Riesgos de Inversiones y a la Junta Directiva.

Desde el punto de vista de calificación, el portafolio de inversiones de Colpensiones posee títulos con calificación mínima de riesgos de AA+, considerando el concepto entregado por las calificadoras de riesgos aprobadas por la Superintendencia Financiera de Colombia, manteniendo los criterios de seguridad, rentabilidad y liquidez.

Para el año 2022 Colpensiones efectuó administración de tres portafolios, así:

**a- Portafolio RPM – Régimen Prima Media:** Contempla las inversiones asociadas al Programa de Subsidio al Aporte de Pensión PSAP reglamentado a través del artículo 25 de la Ley 100 de 1993 y del Decreto 3771 de 2007, y los recursos asociados al Sistema General de Participaciones

Página 54 de 193



**NOTAS A LOS ESTADOS FINANCIEROS AL 31 DE DICIEMBRE DE 2022 (Comparativo con el año 2021)**  
**ADMINISTRADORA COLOMBIANA DE PENSIONES – COLPENSIONES**  
**(Cifras expresadas en pesos)**

destinados para cubrir los aportes patronales de pensiones de los servidores públicos de las instituciones de prestación de salud de la red pública, establecido en la Ley 715 de 2001 y en el Decreto 1636 de 2006. Al corte 31 de diciembre de 2022 el valor del portafolio ascendió a \$1.719.846.346.800, con un objetivo de inversión de mediano y largo plazo y una duración de las inversiones en renta fija de 2,13 años.

VeR Regulatorio Portafolio RPM: El Valor en riesgo (VeR) Regulatorio de acuerdo con el modelo estándar al 31 de diciembre de 2022 fue de \$11.821.400.917 para el portafolio RPM, este valor representa un VeR relativo del 0,70% del valor de las inversiones.

**b- Portafolio BEPS - Beneficios Económicos Periódicos:** El valor del portafolio al 31 de diciembre de 2022 ascendió a \$388.420.428.930, de los cuales \$157.857.193.666 (41%) corresponden a títulos de la Nación, \$97.427.883.082 (25%) títulos de deuda privada y \$133.135.352.183 (34%) en cuentas de ahorro. Con una duración de las inversiones en renta fija de 3,89 años. Las inversiones del portafolio de BEPS se clasifican al vencimiento, motivo por el cual no están expuestas a riesgos de mercado.

**c- Portafolio Administradora:** Contempla los recursos provenientes de la administración del Régimen de Prima Media y los de capitalización y funcionamiento de BEPS. Así mismo, se incluyen los recursos asociados al portafolio de Conmutación Pensional. El portafolio al 31 de diciembre de 2022 alcanzó \$879.709.169.083, de los cuales \$403.875.090.431 (46%) corresponden a títulos TES, a títulos de deuda privada \$377.563.775.000 (43%) y en caja \$98.270.303.652 (11%). El objetivo de inversión es de mediano y largo plazo con una duración de las inversiones en renta fija de 0,83 años.

VeR Regulatorio Portafolio Administradora: De acuerdo con el modelo estándar, el valor en riesgo de mercado (VeR) a 31 de diciembre de 2022 fue de \$3.526.683.231 para el portafolio Administradora conformado por los portafolios Administradora y Comisión Conmutación Pensional, este valor representa un VeR relativo del 0,45% del valor de las inversiones.

**Exposición al Riesgo de Contraparte:** Colpensiones cuenta con un modelo para la asignación de cupos de contraparte, aprobado por la Junta Directiva, en el cual se establece la metodología para la asignación de cupos para las entidades, así como las políticas a seguir en materia de monitoreo, control de cupos, revisión de cupos vigentes y los procedimientos a seguir en caso de sobrepasos a los límites y/o solicitud de extra-cupos. El cupo para todas las entidades es actualizado con periodicidad trimestral y es aprobado por el Comité de Riesgos de Inversiones. A cierre de 2022 se tenía aprobado un cupo total de contraparte por \$12.607.000.000.000.

**NOTAS A LOS ESTADOS FINANCIEROS AL 31 DE DICIEMBRE DE 2022 (Comparativo con el año 2021)**  
**ADMINISTRADORA COLOMBIANA DE PENSIONES – COLPENSIONES**  
(Cifras expresadas en pesos)

**Exposición al Riesgo de Emisor:** Dentro del Régimen de Inversiones de los portafolios de Administradora y Conmutaciones, así como del portafolio Beps, la Junta Directiva aprobó la inversión en títulos de Renta Fija emitidos por el Gobierno Nacional y una porción del portafolio para inversiones emitidas por entidades del sector privado.

**Límite por Emisor:** Como política de riesgos, se implementó un límite por emisor, en la cual no se podrá tener concentrado en una sola entidad del sector privado, ya sea en inversiones o manejo de liquidez, una participación mayor al 30% de cada uno de los portafolios.

**Calificación Crediticia:** Dentro del régimen de inversiones aprobado por la Junta Directiva, se estableció como política de riesgo de contraparte, elegir inversiones para las cuales sus emisores estuvieran calificados entre las dos máximas calificaciones otorgadas por agencias avaladas por la Superintendencia Financiera de Colombia.

**Exposición al Riesgo de Liquidez:** Dentro de la programación Presupuestal de Colpensiones, la Entidad realiza de manera independiente la proyección del flujo de caja de los Fondos (Invalidez, Vejez, y Muerte), de la Administradora (Recursos propios) y del Programa BEPS (Beneficios Económicos Periódicos). De esta forma, Colpensiones planificó el presupuesto de ingresos y gastos para el año 2022, el cual fue aprobado por la Junta Directiva para la Administradora RPM y para los Fondos Administrados.

El seguimiento a los planes presupuestales se realiza de manera mensual, con el fin de monitorear el cumplimiento de las proyecciones de ingresos y gastos, e identificar oportunamente descalces de liquidez para el cumplimiento de las obligaciones.

### **Controles de Ley –**

Para Colpensiones no aplican requerimientos de encaje, posición propia, capitales mínimos, relación de solvencia ni inversiones obligatorias. Por lo tanto, no se encuentran adelantando algún plan de ajuste para adecuarse a alguna(s) de estas disposiciones legales. No obstante, Colpensiones como parte de su proceso de monitoreo, incorpora controles que garantizan la calidad de la información que transmite el Administrador Fiduciario a la Superintendencia Financiera de Colombia respecto a la Proforma F.0000-110 (formato 351).

### **3.5. Aspectos generales contables derivados de la emergencia del COVID-19**

En el marco de la emergencia Económica, Social y Ecológica Declarada a nivel nacional por el Coronavirus (Covid- 19). El gobierno nacional establece mediante el Decreto 558 de 2020 “Por

**NOTAS A LOS ESTADOS FINANCIEROS AL 31 DE DICIEMBRE DE 2022 (Comparativo con el año 2021)**  
**ADMINISTRADORA COLOMBIANA DE PENSIONES – COLPENSIONES**  
**(Cifras expresadas en pesos)**

*el cual se implementan medidas para disminuir temporalmente la cotización al Sistema General de Pensiones, proteger a los pensionados bajo la modalidad de retiro programado y se dictan otras disposiciones en el marco del Estado de Emergencia Económica, Social y Ecológica”.*

Decreto 376 de 2021, “Por el cual se adiciona el Capítulo 5 al Título 3 de la Parte 2 del Libro 2 del Decreto 1833 de 2016, a efectos de implementar medidas para realizar el pago de las cotizaciones al Sistema General de Pensiones por los periodos correspondientes a abril y mayo de 2020, de los que fueron exonerados los empleadores y trabajadores independientes a través del Decreto Legislativo 558 de 2020 y en cumplimiento de lo ordenado en la Sentencia C-258 de 2020 de la Honorable Corte Constitucional”.

Tiene como objeto adoptar e implementar los mecanismos que sean necesarios para que, en un plazo no superior a 36 meses, contado a partir del 1 de junio de 2021, los empleadores del sector público y privado y los trabajadores dependientes e independientes aporten los montos faltantes de las cotizaciones al Sistema General de Pensiones correspondientes a los períodos de abril y mayo de 2020, cuyos pagos se hicieron parcialmente en virtud de lo dispuesto en el artículo 3 del Decreto Legislativo 558 de 2020, declarado inexecutable por la Corte Constitucional.

Los empleadores del sector público y privado, y los trabajadores dependientes e independientes que hayan hecho uso del mecanismo contemplado en el Capítulo I del Decreto Legislativo 558 de 2020, y por ello sólo hayan aportado el 3% de la cotización al Sistema General de Pensiones correspondiente a la comisión de administración y a la cobertura de aseguramiento de invalidez y sobrevivencia, contarán con 36 meses contados a partir del 1 de junio de 2021 para efectuar el aporte de la cotización faltante, sin que haya lugar a la causación de intereses de mora dentro de dicho plazo, tal como lo establece la sentencia C-258 de 2020, proferida por la Corte Constitucional.

Durante la declaratoria de emergencia sanitaria por parte del Gobierno Nacional, producto de la Pandemia por la Covid 19, la Entidad ha operado bajo la modalidad de trabajo en casa. En el mes de Junio del 2022, el Gobierno Nacional declaró la culminación de la medida de emergencia sanitaria a través de lo cual desde el Comité de Crisis se analizó la situación y considerando que se han mantenido situaciones especiales asociadas a: aumento de enfermedades respiratorias a causa de la Ola Invernal con recomendaciones de intensificar medidas de bioseguridad por parte del Ministerio de Salud, no se cuenta con el 100% de los puestos físicos para el retorno de todos los colaboradores a sedes centrales considerando que durante la pandemia se entregó

**NOTAS A LOS ESTADOS FINANCIEROS AL 31 DE DICIEMBRE DE 2022 (Comparativo con el año 2021)**  
**ADMINISTRADORA COLOMBIANA DE PENSIONES – COLPENSIONES**  
**(Cifras expresadas en pesos)**

el piso 9 de la Calle 72 Torre A y ha ingresado personal misional adicional, desde Julio a Diciembre del 2022 se ha mantenido la operación de la Entidad bajo la modalidad de trabajo en casa. Lo anterior en el marco de las resoluciones 010, 013 y 016 del 2022 y el monitoreo respectivo de las situaciones especiales origen de las mismas desde el Comité de Crisis.

### **ASPECTOS LEGALES**

**Por medio del cual se modifica el Decreto Legislativo 491 de 2020 – La Ley 2207 de 2022;** Por el cual se adoptan medidas de urgencia para garantizar la atención y la prestación de los servicios por parte de las autoridades públicas y los particulares que cumplan funciones públicas y se toman medidas para la protección laboral y de los contratistas de prestación de servicios de las entidades públicas, en el marco del Estado de Emergencia Económica, Social y Ecológica; procura la reducción de tiempos de respuesta a las PQRS que se habían ampliado por la emergencia sanitaria. Deroga Resolución 385 de 2020 del Ministerio de Salud.

**Se adopta la Política Pública de los Vendedores Informales – El Decreto 801 de 2022;** Por el cual se adiciona el Capítulo 6 al Título 9 de la Parte 2 del Libro 2 del Decreto Único Reglamentario del Sector Trabajo 1072 de 2015, y se adopta la Política Pública de los Vendedores Informales, que tiene por objeto adoptar la Política Pública de Vendedores Informales, con el fin de garantizar los derechos a la dignidad humana, al mínimo vital, al trabajo y la convivencia en el espacio público. Política Pública de los vendedores informales, busca la ampliación de la cobertura del sistema general de pensiones en el segmento de trabajadores informales.

**Política Nacional de Envejecimiento y Vejez 2022-2031 – El Decreto 681 de 2022,** Por medio del cual se adiciona el Capítulo 7 al Título 2 de la Parte 9 del Libro 2 del Decreto 780 de 2016 relativo a la Política Pública Nacional de Envejecimiento y Vejez 2022 – 2031. Tiene como objeto adoptar la Política Pública Nacional de Envejecimiento y Vejez 2022— 2031 contenida en el Anexo Técnico 3 que hace parte integral del presente acto administrativo, disponer la formulación del Plan Nacional de Acción Intersectorial de la Política Nacional de Envejecimiento y Vejez, y la creación del Observatorio Nacional de Envejecimiento y Vejez. Establece la protección económica de la población mayor como un interés del Estado. Implementación de acciones intersectoriales para atender la tendencia hacia el envejecimiento de la población.

### **NOTA 4. RESUMEN DE POLÍTICAS CONTABLES**

La Administradora Colombiana de Pensiones – Colpensiones prepara a partir del 1° de enero de 2018 su información financiera dando aplicación al nuevo Marco Normativo para Entidades de

NOTAS A LOS ESTADOS FINANCIEROS AL 31 DE DICIEMBRE DE 2022 (Comparativo con el año 2021)  
ADMINISTRADORA COLOMBIANA DE PENSIONES – COLPENSIONES  
(Cifras expresadas en pesos)

Gobierno de la Contaduría General de la Nación, para lo cual aplica los criterios técnicos para el reconocimiento, medición, revelación y presentación de los hechos económicos establecidos en las siguientes políticas contables:

➤ **Efectivo y Equivalentes de Efectivo**

El Efectivo, representa los recursos de liquidez inmediata en caja, cuentas corrientes, cuentas de ahorro y fondos sin pacto de permanencia que están disponibles para el desarrollo de las actividades de la Administradora Colombiana de Pensiones – Colpensiones. Así mismo incluye las inversiones a corto plazo de alta liquidez que son fácilmente convertibles en efectivo, que se mantienen para cumplir los compromisos de pago a corto plazo más que para propósitos de inversión y que están sujetas a un riesgo poco significativo de cambios en su valor; así como los fondos en efectivo y equivalentes al efectivo que no están disponibles para su uso inmediato por parte de la entidad.

**Reconocimiento:** La Administradora Colombiana de Pensiones – Colpensiones reconocerá como efectivo los recursos de liquidez inmediata que se registran en cajas menores constituidas a nivel de Direcciones Regionales y Puntos de Atención, para ser manejadas durante la vigencia y las cuales se legalizan al terminar el período contable.

Adicionalmente reconocerá los dineros registrados en cuentas bancarias corrientes, de ahorro y fondos sin pacto de permanencia, donde se registran los valores consignados por concepto de la Comisión de Administración sobre los aportes obligatorios en pensiones, autorizada por los artículos 13 y 20 de la Ley 100 de 1993 y la Ley 797 de 2003, comisión por el pago de las nóminas, comisiones por libranzas, reintegros, rendimientos financieros así como otros recursos en efectivo que se recauden o sean consignados en las cuentas de la entidad.

Los recursos de la administradora serán reconocidos como restringidos cuando se reciba una orden de autoridad competente.

**Medición Inicial y posterior:** Las partidas de efectivo se miden inicialmente por el importe recibido y el equivalente de efectivo al valor de mercado.

Las conciliaciones bancarias son documentos que se elaboran mensualmente; y se sustentan con el saldo reportado en el extracto bancario, emitido por la Entidad Financiera, frente a lo registrado en el aplicativo fuente de información contable utilizado por Colpensiones.

NOTAS A LOS ESTADOS FINANCIEROS AL 31 DE DICIEMBRE DE 2022 (Comparativo con el año 2021)  
ADMINISTRADORA COLOMBIANA DE PENSIONES – COLPENSIONES  
(Cifras expresadas en pesos)

**Presentación:** En el estado de situación financiera, las partidas de efectivo y equivalentes al efectivo se presentarán en el grupo de Efectivo y Equivalente de Efectivo - Activos Corrientes.

➤ **Inversiones de administración de liquidez**

La Ley 100 de 1993 en su artículo 54, establece que: “... La inversión de las reservas de IVM... del Instituto de Seguros Sociales y del fondo de pensiones públicas del nivel nacional, se manejarán mediante contrato de fiducia con las entidades del sector financiero especializado en este servicio o en títulos de la Nación donde se busque obtener la rentabilidad mínima”.

El Decreto 309 de 2017, en el artículo 5° Funciones numeral 7 indica que se deben “Administrar, en forma separada de su patrimonio, el portafolio de inversiones, ahorros y pagos del Sistema de Ahorros de Beneficios Económicos Periódicos, así como los incentivos otorgados por el Gobierno Nacional para el fomento de esta clase de ahorro a cargo de Colpensiones”. De otra parte, en artículo 20 que fue modificado por el artículo 6 del Decreto Nacional 2983 de 2013, indica que “para garantizar la sostenibilidad del mecanismo BEPS, Colpensiones establecerá un régimen de administración del Fondo, el cual es aprobado por la Junta Directiva de Colpensiones, cuyos costos serán cubiertos por el Presupuesto General de la Nación, previa autorización por parte de la Superintendencia Financiera de Colombia. En ningún caso serán asumidos por los beneficiarios del mecanismo”.

La Administradora Colombiana de Pensiones – Colpensiones constituye encargos fiduciarios con los recursos provenientes de:

- Los fondos misionales de las reservas pensionales administradas por Colpensiones,
- Los aportes realizados por los vinculados al Servicio Social Complementario de Beneficios Económicos Periódicos – BEPS,
- Recursos propios de la Administradora

**Conformación de Encargo Fiduciario:** Los encargos están conformados por los dineros para ubicar depósitos a la vista, la constitución o compra de títulos y los títulos que Colpensiones entrega al encargo. El Encargo Fiduciario de la Administradora está conformado por el portafolio de los recursos propios de la Administradora y los provenientes de la comisión de Conmutación Pensional.



**NOTAS A LOS ESTADOS FINANCIEROS AL 31 DE DICIEMBRE DE 2022 (Comparativo con el año 2021)**  
**ADMINISTRADORA COLOMBIANA DE PENSIONES – COLPENSIONES**  
**(Cifras expresadas en pesos)**

Colpensiones podrá constituir nuevos Portafolios de Inversión según sus necesidades y disponibilidad de recursos.

Dentro del Portafolio de Inversión se incluirán los rendimientos financieros que se generen.

Adicional al seguimiento que realiza la Fiduciaria que administra los portafolios, Colpensiones hace seguimiento a la rentabilidad de cada uno de los Portafolios de Inversión y con base en análisis técnicos determina el cumplimiento de las políticas de inversión establecidas por Comité de Riesgos de Inversión. Colpensiones, busca la eficiencia operativa y rentabilidad en el manejo de las inversiones y los excedentes temporales de liquidez que tiene a cargo.

En concordancia con lo estipulado en la Ley 100 de 1993 y el Decreto 604 de 2013 modificado por el Decreto Nacional 2983 de 2013, los gastos de administración del Régimen de Prima Media con Prestación Definida y del Sistema de Beneficios Económicos Periódicos no podrán ser asumidos con recursos de los Fondos, razón por la cual los costos de transacciones como honorarios y comisiones sobre los encargos fiduciarios estarán a cargo de la Administradora Colpensiones.

### **Reconocimiento**

Colpensiones reconoce como inversiones de administración de liquidez, los recursos financieros colocados en instrumentos de deuda, con el propósito de obtener rendimientos provenientes de las fluctuaciones del precio o de los flujos contractuales del título durante su vigencia.

Las inversiones de administración de liquidez se reconocerán en la fecha de cumplimiento, con independencia de que esta fecha coincida o no con la fecha de negociación. La fecha de cumplimiento es la fecha en la cual le son transferidos los títulos a la entidad. La fecha de negociación es aquella en la que se pactan las condiciones de la transacción.

**Clasificación:** Las inversiones de administración de liquidez se clasifican atendiendo la intención que tiene Colpensiones sobre la inversión y se clasifican en las categorías de valor de mercado con cambios en el resultado y costo amortizado.

**Categoría de valor de mercado con cambios en el resultado:** Corresponde a las inversiones que tienen valor de mercado y que se esperan negociar, es decir, las inversiones cuyos rendimientos esperados provienen del comportamiento del mercado.

**Categoría de costo amortizado:** Corresponde a las inversiones que Colpensiones tiene la intención y capacidad de conservar hasta su vencimiento, es decir, aquellas cuyos rendimientos provienen de los flujos contractuales del instrumento.

Página 61 de 193



**NOTAS A LOS ESTADOS FINANCIEROS AL 31 DE DICIEMBRE DE 2022 (Comparativo con el año 2021)**  
**ADMINISTRADORA COLOMBIANA DE PENSIONES – COLPENSIONES**  
**(Cifras expresadas en pesos)**

En el evento que se requiera unificar la clasificación en un mismo portafolio, tanto la Categoría de Valor de Mercado con Cambios en el resultado como la Categoría de Costo Amortizado, podrá modificarse la categoría contable una vez avalado por el Comité de Riesgos de Inversión y la Junta Directiva, en cumplimiento de la normatividad expedida tanto por el Ministerio de Hacienda y Crédito Público y la Superintendencia Financiera de Colombia.

**Clasificación para la Administradora Colombiana de Pensiones – Colpensiones:** De acuerdo a las anteriores categorías el portafolio de la Administradora de Pensiones corresponde a la Categoría de Valor de Mercado con Cambios en el Resultado.

**Medición Inicial:** La medición se realizará de acuerdo con:

Categoría de Valor de Mercado con Cambios en el Resultado: Las inversiones de administración de liquidez se miden por el valor mercado, de presentarse cualquier diferencia con el precio de las transacciones se reconocerá como ingreso o como gasto en el resultado del periodo, según corresponda, en la fecha de la adquisición.

Al realizar la medición de las Inversiones, no se debe netear las partidas del ingreso y el gasto. Debe permitir evidenciar el registro del ingreso y el gasto por concepto de la valoración de cada una de las inversiones.

**Medición Posterior:** Las inversiones de administración de liquidez se miden atendiendo la categoría en la que se encuentran clasificadas.

Las inversiones clasificadas en la categoría de valor de mercado con cambios en el resultado se miden a valor de mercado. Las variaciones de valor de mercado de estas inversiones afectan el resultado del periodo:

Si el valor de mercado es mayor que el valor registrado de la inversión, la diferencia se reconoce aumentando el valor de la inversión y reconoce un ingreso en el resultado del periodo.

Si el valor de mercado es menor que el valor registrado de la inversión, la diferencia se reconoce disminuyendo el valor de la inversión y reconoce un gasto en el resultado del periodo.

Los intereses recibidos reducen el valor de la inversión y aumentan el efectivo o equivalentes al efectivo de acuerdo con la contraprestación recibida.

Las inversiones de administración de liquidez clasificadas en esta categoría no serán objeto de estimaciones de deterioro.

**NOTAS A LOS ESTADOS FINANCIEROS AL 31 DE DICIEMBRE DE 2022 (Comparativo con el año 2021)**  
**ADMINISTRADORA COLOMBIANA DE PENSIONES – COLPENSIONES**  
**(Cifras expresadas en pesos)**

Previo al cierre del proceso tanto mensual como anual, se hace necesario realizar la conciliación de cuentas contables de las inversiones frente a los saldos indicados por la Fiduciaria y los registrados de Colpensiones.

**Reclasificaciones:** En casos excepcionales, las inversiones mantenidas con la intención de negociar clasificadas en la categoría de valor de mercado con cambios en el resultado, se reclasificarán a las categorías de costo amortizado, cuando la inversión ya no se mantenga con la intención de negociarla.

Si la inversión se reclasifica a la categoría de costo amortizado, el valor de mercado del instrumento en la fecha de reclasificación será el valor inicial por el cual se registrará la inversión al costo amortizado y se calculará la tasa de interés efectiva para efectos de realizar las mediciones posteriores.

Cuando las inversiones clasificadas en la categoría de valor de mercado con cambios en el resultado dejen de tener valor de mercado, se reclasificarán a la categoría de costo; el valor en libros de la inversión en la fecha de reclasificación será el valor inicial por el cual se registrará en la categoría de costo.

En ningún caso, se revertirán las ganancias o pérdidas por variaciones del valor de mercado reconocidas previamente como ingreso o gasto en el resultado del periodo.

Colpensiones reclasificará una inversión desde la categoría de costo amortizado hacia las categorías de valor de mercado con cambios en el patrimonio o de costo, como consecuencia de un cambio en la intención de la inversión, es decir, que la inversión ya no se mantiene exclusivamente para conservarla hasta su vencimiento, sino que es posible negociarla.

La inversión se reclasificará a la categoría de valor de mercado con cambios en el patrimonio si tiene valor de mercado; para tal efecto, disminuirá el valor en libros de la inversión al costo amortizado y se registrará la inversión en la nueva categoría por el valor de mercado en la fecha de reclasificación, la diferencia se reconocerá en el patrimonio.

La inversión se reclasificará a la categoría de costo si no tiene valor de mercado; para tal efecto, el costo amortizado en la fecha de reclasificación será el valor inicial de la inversión en la categoría de costo.

Colpensiones reclasificará una inversión desde la categoría de costo amortizado hacia la categoría de valor de mercado con cambios en el resultado, para lo cual se requiere autorización previa de la Superintendencia Financiera y la Contaduría General de la Nación.

Página 63 de 193

NOTAS A LOS ESTADOS FINANCIEROS AL 31 DE DICIEMBRE DE 2022 (Comparativo con el año 2021)  
ADMINISTRADORA COLOMBIANA DE PENSIONES – COLPENSIONES  
(Cifras expresadas en pesos)

En todos los casos, con posterioridad a la reclasificación, se atenderán los criterios de medición establecidos para la respectiva categoría a la que fue reclasificada la inversión.

**Baja en cuentas:** Colpensiones dejará de reconocer una inversión de administración de liquidez cuando los derechos expiren como consecuencia de una venta o del vencimiento del título.

Para el efecto, se disminuirá el valor en libros de la inversión, y las utilidades o pérdidas acumuladas en el patrimonio, si existieren. La diferencia entre el valor en libros y el valor recibido se reconocerá como ingreso o gasto en el resultado del periodo. Colpensiones reconocerá separadamente, como activos o pasivos, cualquier derecho u obligación creado o retenido en la transferencia.

➤ **Cuentas por cobrar**

**Reconocimiento:** La Administradora Colombiana de Pensiones, reconocerá como cuentas por cobrar, los derechos adquiridos en desarrollo de sus actividades, de las cuales se espere, a futuro, la entrada de un flujo financiero fijo o determinable, a través de efectivo, equivalentes al efectivo u otro instrumento. Estas partidas incluyen los derechos originados en transacciones con y sin contraprestación. Las transacciones con contraprestación incluyen, entre otros, la venta de bienes y servicios, y las transacciones sin contraprestación incluyen, entre otros, los impuestos y las transferencias.

**Cuentas por Cobrar en la Administradora de Pensiones:** Estarán constituidas por aquellos conceptos por los cuales Colpensiones adquirió un derecho y por el cual se exige su pago acorde a una deuda documentada o soportada en desarrollo de su actividad, entre los conceptos estarán: las cuentas por cobrar a funcionarios, Eventos de Riesgo, así como cuentas por cobrar entre la Administradora del Régimen de Prima Media – RPM y la Administradora de los Beneficios Económicos Periódicos – BEPS cuando los gastos de BEPS se han financiado con contratos que fueron suscritos con presupuesto RPM, Comisión de Administración Fondo de Pensiones Obligatorias, Comisión de la Conmutación Pensional, cobro por suministro de infraestructura de cómputo y red de comunicaciones Colpensiones, microseguros del fondo de riesgos laborales, cuenta por cobrar gastos de funcionamiento del programa BEPS solicitados al Ministerio de Trabajo, entre otros.

**Clasificación:** Las cuentas por cobrar se clasificarán en la categoría de costo.

**Medición Inicial:** Las cuentas por cobrar se medirán por el valor de la transacción.

NOTAS A LOS ESTADOS FINANCIEROS AL 31 DE DICIEMBRE DE 2022 (Comparativo con el año 2021)  
ADMINISTRADORA COLOMBIANA DE PENSIONES – COLPENSIONES  
(Cifras expresadas en pesos)

**Medición Posterior:** Con posterioridad al reconocimiento, las cuentas por cobrar en Colpensiones se medirán por el valor de la transacción, menos cualquier disminución por deterioro del valor.

**Deterioro:** El deterioro se reconocerá de forma separada, como un menor valor de la cuenta por cobrar, afectando el gasto del periodo.

El deterioro corresponderá al exceso del valor en libros de la cuenta por cobrar con respecto al valor presente de sus flujos de efectivo futuros estimados (excluyendo las pérdidas crediticias futuras en las que no se haya incurrido).

El cálculo del deterioro se realizará de acuerdo con el modelo sugerido por la Dirección de Prospectiva y Estudios, el cual debe ser revisado y actualizado periódicamente por el área responsable de cada uno de los conceptos registrados en las cuentas por cobrar. Si en una medición posterior, las pérdidas por deterioro disminuyen, se ajustará el valor del deterioro acumulado y se afectará el resultado del periodo. En todo caso, las disminuciones del deterioro no superarán las pérdidas por deterioro previamente reconocidas.

**Baja en Cuentas:** Una cuenta por cobrar se dejará de reconocer total o parcialmente, cuando expiren los derechos adquiridos, se renuncie a ellos o cuando los riesgos y los beneficios inherentes a la propiedad de la cuenta por cobrar se transfieran. Para el efecto, se disminuirá el valor en libros de la cuenta por cobrar y la diferencia entre este y el valor recibido se reconocerá como ingreso o gasto en el resultado del periodo.

➤ **Propiedad planta y equipo**

Los bienes registrados y clasificados como propiedad, planta y equipo en la Administradora Colombiana de Pensiones - Colpensiones, corresponden a aquellos bienes tangibles adquiridos, que se encuentran en: tránsito, construcción, mantenimiento o en montaje con el objeto de usarlos en forma permanente en la prestación del servicio. Son de uso exclusivo de Colpensiones y no están destinados para la venta, son adquiridos a través de contratos, aceptaciones de oferta, reposiciones o compensación, de los cuales se espera obtener un potencial de servicio.

La adquisición de bienes debe estar conforme a lo dispuesto en el manual de contratación, manual de políticas y procedimientos para el manejo de activos, el manual comunicacional y corporativo arquitectónico y demás normatividad externa e interna aplicable a la entidad, considerando las siguientes condiciones generales:

NOTAS A LOS ESTADOS FINANCIEROS AL 31 DE DICIEMBRE DE 2022 (Comparativo con el año 2021)  
ADMINISTRADORA COLOMBIANA DE PENSIONES – COLPENSIONES  
(Cifras expresadas en pesos)

- Los contratos y aceptaciones de oferta deben contener las características, descripción técnica, valor individual de los bienes adquiridos, información tributaria y la información suficiente para la identificación y reconocimiento contable y financiero del bien.
- Los bienes asociados a un contrato que se suscriba para la adecuación física de un inmueble, que incluya obra civil y bienes tangibles, se registrará de forma integral como un activo único, el detalle de los bienes asociados será controlado en cuentas de orden.
- Cuando en Colpensiones se presenten transacciones de activos entre Entidades Públicas sin la entrega del dominio, se debe establecer cuál de las entidades reconocerá el activo, a fin de que se garantice el reconocimiento en una sola entidad.

En los contratos de arrendamiento en los que Colpensiones se obligue a restituir los inmuebles incurriendo en costos por desmantelamiento, se reconocerán como un mayor valor de las propiedades, planta y equipo y se medirán por el valor presente de los costos estimados en los que incurrirá la entidad para llevar a cabo el desmantelamiento y retiro del elemento al final de su vida útil, o la rehabilitación del lugar información que deberá tenerse en cuenta también en la Política de Arrendamiento.

**Reconocimiento:** La Administradora Colombiana de Pensiones - Colpensiones reconocerá como propiedad, planta y equipo aquellos bienes tangibles empleados para la prestación de servicios o para propósitos administrativos. Los cuales se caracterizan porque no se espera venderlos en el curso de las actividades ordinarias de la entidad y se prevé usarlos durante más de 12 meses.

Colpensiones siguiendo el principio de esencia sobre la forma establece que los hechos económicos se reconocen atendiendo la esencia económica de la transacción de manera independiente a su forma legal, se reconocerán dentro del rubro de propiedades planta y equipo los bienes derivados de los contratos de comodato, que cumplan los lineamientos descritos en la doctrina contable pública esto es, que permita determinar el control de los bienes.

Los terrenos sobre los que se construyan las propiedades, planta y equipo se reconocerán por separado.

**Adiciones y mejoras:** Son erogaciones o desembolsos en los que incurre Colpensiones para aumentar la vida útil del activo, y eficiencia operativa, además de mejorar la calidad de los servicios o reducir significativamente los costos de operación.

Las adiciones y mejoras, efectuadas a la propiedad, planta y equipo, se reconocerá como mayor valor de esta y, en consecuencia, afectarán el cálculo futuro de la depreciación.

NOTAS A LOS ESTADOS FINANCIEROS AL 31 DE DICIEMBRE DE 2022 (Comparativo con el año 2021)  
ADMINISTRADORA COLOMBIANA DE PENSIONES – COLPENSIONES  
(Cifras expresadas en pesos)

**Reparaciones:** Se reconocerán como un gasto en el resultado del periodo. Estas erogaciones se realizan con el fin de recuperar la capacidad normal de uso del activo sin mejorar su capacidad productiva o eficiencia operativa.

**Mantenimiento:** Se reconocerá como gasto en el resultado del periodo. El mantenimiento corresponde a erogaciones en que incurre la entidad con el fin de conservar la capacidad normal de uso del activo.

**Materialidad:** Los bienes que se clasifiquen como propiedad planta y equipo cuyo costo de adquisición sea inferior a 50 UVT se deprecian en su totalidad máximo al mes siguiente de su adquisición y serán reclasificados a cuentas de orden para ejercer el control de tipo administrativo.

**Medición Inicial:** La propiedad, planta y equipo de Colpensiones se medirá por el costo el cual comprende, entre otros:

- Precio de adquisición
- Aranceles de importación
- Impuestos indirectos no recuperables que recaigan sobre la adquisición
- Costos de preparación del lugar para su ubicación física
- Costos de entrega inicial y los de manipulación o transporte posterior
- Costos de instalación y montaje
- Costos de comprobación del adecuado funcionamiento de los activos
- Honorarios profesionales

Los descuentos o rebajas en el precio se reconocerán como un menor valor de las propiedades, planta y equipo adquiridos.

No se reconocerá como parte de los elementos del activo; los costos de puesta en marcha, a menos que sean necesarios para poner la propiedad en las condiciones necesarias para que opere de la manera prevista por Colpensiones.

Las erogaciones en que incurra Colpensiones para dismantelar, retirar la propiedad, planta y equipo o habilitación del lugar sobre el que éste se asiente, se reconocerán como un mayor valor de las propiedades, planta y equipo y se medirán por el valor presente de las erogaciones estimadas en los que incurrirá la entidad para llevar a cabo el dismantelamiento y retiro del elemento al final de su vida útil, o la rehabilitación del lugar. Esto, cuando dichos costos constituyan obligaciones en las que incurra la entidad como consecuencia de adquirir o utilizar el activo durante un determinado periodo.



NOTAS A LOS ESTADOS FINANCIEROS AL 31 DE DICIEMBRE DE 2022 (Comparativo con el año 2021)  
ADMINISTRADORA COLOMBIANA DE PENSIONES – COLPENSIONES  
(Cifras expresadas en pesos)

La propiedad, planta y equipo que se reciban en permuta se medirán por su valor de mercado. A falta de este, se medirán por el valor de mercado de los activos entregados y, en ausencia de ambos, por el valor en libros de los activos entregados, adicionando cualquier desembolso que sea directamente atribuible a la preparación del activo para el uso previsto.

Las propiedades, planta y equipo producto de un arrendamiento financiero se medirán de acuerdo con lo establecido en la norma de arrendamientos.

Cuando se adquiera una propiedad, planta y equipo en una transacción sin contraprestación, la entidad medirá el activo adquirido de acuerdo con la Norma de Ingresos de Transacciones sin Contraprestación. En todo caso, al valor determinado, se le adicionará cualquier desembolso que sea directamente atribuible a la preparación del activo para el uso previsto.

**Medición Posterior:** Posterior al reconocimiento de los bienes que integran el grupo de propiedad, planta y equipo, se medirán por el costo menos la depreciación acumulada menos el deterioro acumulado.

**Depreciación:** El concepto de depreciación corresponde a la distribución sistemática del valor depreciable de un activo a lo largo de su vida útil, en función del consumo de los beneficios económicos futuros o del potencial de servicio.

El valor depreciable corresponde al valor del activo o de sus componentes menos el valor residual.

**Valor Residual:** Es el valor estimado que Colpensiones podría obtener actualmente por la disposición del bien después de deducir los costos estimados por tal disposición si el bien si ya hubiere alcanzado la antigüedad y las demás condiciones esperadas al término de su vida útil. Si Colpensiones considera que durante la vida útil dada al bien, se consume su potencial de servicio en forma significativa, el valor residual puede ser cero, de lo contrario, la entidad estimará dicho valor.

**Vida útil:** Es el periodo durante el cual se espera utilizar el activo. En la política para la administración de los bienes propiedad de Colpensiones, se establece el procedimiento para la disposición de los bienes después de un periodo específico de utilización o después de haber consumido una cierta proporción del potencial de servicio incorporados a ellos. Esto significa que, la vida útil de un bien puede ser inferior a su vida económica, entendida ésta como el periodo durante el cual se espera que sea utilizable por parte de uno o más usuarios.



**NOTAS A LOS ESTADOS FINANCIEROS AL 31 DE DICIEMBRE DE 2022 (Comparativo con el año 2021)**  
**ADMINISTRADORA COLOMBIANA DE PENSIONES – COLPENSIONES**  
**(Cifras expresadas en pesos)**

Por lo tanto, la estimación de la vida útil de un bien se efectuará con fundamento en la experiencia que Colpensiones tenga con bienes similares.

Aspectos a tener en cuenta para determinar la vida útil:

- Utilización prevista del activo, evaluada con referencia al potencial de servicio que se espere de este.
- Desgaste físico esperado, que depende de factores operativos, tales como: el número de turnos de trabajo en los que se utiliza el activo, el programa de reparaciones y mantenimiento, y el cuidado y conservación que se le da al activo mientras no se está utilizando.
- Obsolescencia técnica o comercial procedente de los cambios o mejoras, o de los cambios en la demanda del mercado de los servicios que se obtienen con los activos.
- Límites legales o restricciones similares sobre el uso del activo, tales como, las fechas de caducidad de los contratos de arrendamiento relacionados

**Método de Depreciación:** La Administradora Colombiana de Pensiones, define el método de línea recta para la distribución del valor depreciable de un bien a lo largo de su vida útil, para reflejar el patrón de consumo del potencial de servicio y el cual se aplicará en todos los periodos para los bienes mayor o igual a 50 UVT.

Método que se aplicará uniformemente en todos los periodos, a menos que se produzca un cambio en el patrón esperado de consumo de los beneficios económicos futuros o del potencial de servicio incorporados en el activo.

La Administradora Colombiana de Pensiones, establece de manera general la vida útil de sus activos, dependiendo su clasificación y teniendo como referencia, las siguientes vidas útiles:

Activos Depreciables	Años de Vida Útil
Edificaciones	50
Redes, líneas y cables	25
Maquinaria y equipo	15
Muebles, enseres y equipo de oficina	10
Equipos de transporte, tracción y elevación	10
Equipos de comunicación	10
Equipos de computación	5

La vida útil de las propiedades, planta y equipo serán revisadas, como mínimo, al término de cada periodo contable y si las expectativas difieren significativamente de las

NOTAS A LOS ESTADOS FINANCIEROS AL 31 DE DICIEMBRE DE 2022 (Comparativo con el año 2021)  
ADMINISTRADORA COLOMBIANA DE PENSIONES – COLPENSIONES  
(Cifras expresadas en pesos)

estimaciones previas, por razones tales como adiciones y mejoras, avances tecnológicos, políticas de mantenimiento y reparaciones, obsolescencia u otros factores, podrá fijarse una vida útil diferente, registrando el efecto en el periodo contable en el cual se efectúa el cambio.

El cargo por depreciación de un periodo se reconocerá como gasto en el resultado del ejercicio, salvo que deba incluirse en el valor en libros de otros activos de acuerdo con las Normas de Inventarios o de Activos Intangibles.

Los terrenos no serán objeto de depreciación, salvo que se demuestre que tienen una vida útil finita, es decir, que, por el uso dado al terreno, sea factible establecer el tiempo durante el cual estará en condiciones de prestar el servicio previsto.

**Cesación de depreciación del Activo:** La depreciación del activo cesará cuando se produzca la baja en cuentas o su valor residual supere su valor en libros. La depreciación no cesará cuando el bien no esté disponible para su uso, ni cuando sea objeto de reparación o mantenimiento.

**Revisión del valor residual, la vida útil y el método de depreciación:** Deberá realizarse como mínimo al término de cada período contable, la revisión del valor residual, la vida útil y el método de depreciación y en caso de existir un cambio significativo en estas variables, deberán ser ajustadas para reflejar el nuevo patrón de consumo del potencial de servicio y se contabilizarán como un cambio en una estimación contable, de conformidad con la Norma de Políticas Contables, Cambios en las Estimaciones Contables y Corrección de Errores.

**Deterioro:** Con el fin de determinar el deterioro de la propiedad, planta y equipo, la Administradora aplicará lo establecido en la norma de Deterioro del Valor de los Activos No Generadores de Efectivo.

**Baja de Cuentas:** Un elemento propiedades, planta y equipo se dará de baja, cuando se disponga del elemento o cuando no se espere obtener un potencial de servicio.

El cálculo de la pérdida o ganancia originada en la baja de un bien del grupo de propiedades, planta y equipo se calculará por la diferencia entre el valor neto obtenido por la disposición del activo y su valor en libros, y se reconocerá como ingreso o gasto en el resultado del periodo.

NOTAS A LOS ESTADOS FINANCIEROS AL 31 DE DICIEMBRE DE 2022 (Comparativo con el año 2021)  
ADMINISTRADORA COLOMBIANA DE PENSIONES – COLPENSIONES  
(Cifras expresadas en pesos)

➤ **Activos intangibles**

La Administradora Colombiana de Pensiones – Colpensiones, debe dar cumplimiento a los procedimientos de Licenciamiento y Derecho de uso de Software, acorde con la reglamentación sobre derechos de autor, normatividad y leyes asociadas con el mismo.

Los Empleados Públicos, Trabajadores Oficiales, Trabajadores en Misión y Contratistas solo pueden hacer uso del Software que Colpensiones autorice para las funciones que le sean asignadas y los cuales se encuentren debidamente contratados.

**Reconocimiento:** La Administradora Colombiana de Pensiones - Colpensiones reconocerá como activos intangibles, aquellos recursos identificables, de carácter no monetario y sin apariencia física, sobre los cuales se tiene el control, espera obtener beneficios económicos o potencial de servicio, y se les puede realizar una medición fiable.

Un activo intangible se puede identificar cuando:

- Es susceptible de separarse, es decir cuando Colpensiones lo puede individualizar fácilmente para su venta, transferencia, siempre y cuando tenga el derecho.
- Surge de acuerdos vinculantes como lo son, los derechos contractuales u otros derechos legales.

Un activo intangible puede ser controlado por Colpensiones cuando puede obtener potencial de servicios y restringir el acceso de terceras personas a tales beneficios.

Los activos intangibles reconocidos por Colpensiones, producen un potencial de servicio cuando le permite a la entidad disminuir sus costos o gastos de prestación de servicios, utilizar los aplicativos que soportan la operatividad y le permite mejorar la prestación de los servicios.

Para realizar una medición fiable de los activos intangibles se debe contar con evidencia de transacciones para el activo u otros similares, (especificando los criterios técnicos objeto de la evaluación) o cuando la estimación del valor depende de variables que se pueden medir en términos monetarios. Adicionalmente, Colpensiones tendrá en cuenta el precio de compra incluidos los aranceles de importación y los impuestos no recuperables (descontables) estipulados en el contrato y/o aceptación de oferta.

Colpensiones no reconocerá activos intangibles generados internamente, excepto cuando estos sean producto de una fase de desarrollo. En consecuencia, para esta clase de activos

NOTAS A LOS ESTADOS FINANCIEROS AL 31 DE DICIEMBRE DE 2022 (Comparativo con el año 2021)  
ADMINISTRADORA COLOMBIANA DE PENSIONES – COLPENSIONES  
(Cifras expresadas en pesos)

intangibles, Colpensiones identificará qué desembolsos hacen parte de la fase de investigación y cuáles corresponden a la fase de desarrollo.

La fase de investigación comprende todo aquel estudio original y planificado que debe realizar Colpensiones a fin de obtener nuevos conocimientos científicos o tecnológicos y se reconocerán como gasto.

La fase de desarrollo consiste en la aplicación de los resultados de la investigación a un plan o diseños para la producción de sistemas nuevos o sustancialmente mejorados antes de ponerlos en uso y serán reconocidos como Activos Intangibles.

Colpensiones no reconocerá como activos intangibles; las marcas, las cabeceras de periódicos o revistas, los sellos o denominaciones editoriales, las listas de los afiliados, ahorradores, beneficiarios y pensionados ni otras partidas similares que se hayan generado internamente. Tampoco se reconocerán como activos intangibles, los desembolsos por actividades de capacitación; publicidad y actividades de promoción; los desembolsos por reubicación o reorganización de una parte o la totalidad de la entidad; los desembolsos necesarios para abrir una instalación o actividad o, para comenzar una actividad, ni tampoco los costos de lanzamiento de nuevos productos o procesos.

Cuando un activo está conformado por elementos tangibles e intangibles, el área de Colpensiones a cargo de proveer garantizar y controlar las soluciones tecnológicas, determinarán cuál de los dos elementos tiene un peso más significativo con respecto al valor total del activo, con el fin de tratarlo como propiedades, planta y equipo o como activo intangible, según corresponda.

En caso de darse adiciones o mejoras a un Activo Intangible se reconocerán como mayor valor de este y, en consecuencia, afectarán el cálculo futuro de la amortización.

**Medición Inicial:** Los Activos Intangibles se medirán al costo, el cual dependerá de la forma en que se obtenga el intangible, que pueden ser adquiridos o generados internamente.

**Activos intangibles adquiridos:** Cuando en Colpensiones se adquieran activos intangibles, a través de Contrato, Aceptación de Oferta u otro Acto Administrativo su medición inicial corresponderá a:

- El costo de un activo intangible que se adquiera en forma separada estará conformado por el precio de adquisición, los aranceles de importación e impuestos no recuperables que recaigan sobre la adquisición y cualquier costo directamente atribuible a la preparación del activo para su uso previsto. Cualquier descuento o rebaja del precio se

NOTAS A LOS ESTADOS FINANCIEROS AL 31 DE DICIEMBRE DE 2022 (Comparativo con el año 2021)  
ADMINISTRADORA COLOMBIANA DE PENSIONES – COLPENSIONES  
(Cifras expresadas en pesos)

reconocerá como un menor valor del activo intangible y afectará la base de amortización.

- Los activos intangibles adquiridos o desarrollados en virtud de la ejecución de contratos de concesión se medirán, de acuerdo con lo establecido en la Norma de acuerdos de concesión desde la perspectiva de la entidad concedente.
- Los activos intangibles adquiridos en una combinación de operaciones se medirán conforme a lo establecido en la Norma de combinación y traslado de operaciones.
- Los activos intangibles adquiridos mediante permuta se medirán por su valor de mercado; a falta de éste, por el valor de mercado de los activos entregados y en ausencia de ambos, por el valor en libros de los activos entregados. En todo caso, al valor determinado, se le adicionará cualquier desembolso que sea directamente atribuible a la preparación del activo para el uso previsto.
- Cuando la adquisición de un intangible se lleve a cabo a través de una operación de arrendamiento financiero, el arrendatario medirá el activo de acuerdo con lo establecido en la Norma de arrendamientos.
- Cuando se adquiera un activo intangible en una transacción sin contraprestación, la entidad medirá el activo adquirido de acuerdo con la Norma de ingresos de transacciones sin contraprestación. En todo caso, al valor determinado, se le adicionará cualquier desembolso que sea directamente atribuible a la preparación del activo para el uso previsto.

Activos intangibles generados internamente: Cuando en Colpensiones se presenten desembolsos que se realicen en la fase de investigación, estos se separarán de aquellos que se realicen en la fase de desarrollo.

En cuanto a los desembolsos que se realicen en la fase de investigación se reconocerán como gastos en el resultado del periodo en el momento en que se produzcan, y los de la fase de desarrollo formarán parte de los componentes del costo de los activos intangibles desarrollados internamente siempre y cuando cumplan con los criterios para este reconocimiento.

De no ser posible, separar los desembolsos en las fases de investigación y desarrollo, estos se tratarán como si se hubieran realizado en la fase de investigación.

**Medición Posterior:** Con posterioridad al reconocimiento, los activos intangibles se medirán por su costo menos la amortización acumulada menos el deterioro acumulado.

NOTAS A LOS ESTADOS FINANCIEROS AL 31 DE DICIEMBRE DE 2022 (Comparativo con el año 2021)  
ADMINISTRADORA COLOMBIANA DE PENSIONES – COLPENSIONES  
(Cifras expresadas en pesos)

**Amortización:** La amortización es la distribución sistemática del valor amortizable de un activo intangible durante su vida útil. Por su parte, el valor amortizable de un activo intangible es el costo del activo menos su valor residual.

La amortización iniciará cuando el activo esté disponible para su utilización, es decir, cuando se encuentre en la ubicación y condiciones necesarias para que pueda operar de la forma prevista por la administración de la entidad. El cargo por amortización de un periodo se reconocerá como gasto en el resultado de este, salvo que deba incluirse en el valor en libros de otros activos.

La amortización acumulada de un activo intangible estará en función del valor residual, la vida útil y el método de amortización.

Colpensiones utilizará el método de amortización lineal para distribuir el valor amortizable. La amortización de un activo intangible cesará cuando se produzca la baja en cuentas o cuando el valor residual del activo supere su valor en libros. La amortización no cesará cuando el activo esté sin utilizar

**Valor residual de un activo intangible:** El valor residual de un activo intangible es el valor estimado que la entidad podría obtener por la disposición del activo intangible si el activo tuviera la edad y condición esperadas al término de su vida útil. Este valor se determinará con referencia a un mercado o al compromiso que se haya pactado con un tercero. Para determinar el valor residual, se deducirán los costos estimados de disposición del activo.

**Vida útil de un activo intangible:** Dependerá del periodo durante el cual Colpensiones espere recibir el potencial de servicio asociados al activo. Esta se determinará en función del tiempo durante el cual la entidad espere utilizar el activo. Si no es posible hacer una estimación fiable de la vida útil de un activo intangible, se considerará que este tiene vida útil indefinida y no será objeto de amortización.

El área en Colpensiones encargada de proveer soluciones tecnológicas, mantener el inventario y control de los mismos, junto con las áreas usuarias de las aplicaciones, evaluarán si la vida útil de un activo intangible es finita o indefinida y, si es finita, evaluará la duración que constituya su vida útil.

Colpensiones evaluará los siguientes aspectos para determinar la vida útil de un activo intangible:

- La vida útil de los activos intangibles estará dada por el menor periodo entre el tiempo en que se obtendrían los beneficios económicos o el potencial de servicio esperado y el

NOTAS A LOS ESTADOS FINANCIEROS AL 31 DE DICIEMBRE DE 2022 (Comparativo con el año 2021)  
ADMINISTRADORA COLOMBIANA DE PENSIONES – COLPENSIONES  
(Cifras expresadas en pesos)

plazo establecido conforme a los términos contractuales, siempre y cuando el activo intangible se encuentre asociado a un derecho contractual o legal.

- La vida útil de un activo intangible asociado a un derecho contractual o legal fijado por un plazo limitado que puede renovarse incluirá el periodo de renovación cuando exista evidencia que respalde que la renovación no tiene un costo significativo. Si el costo de la renovación es significativo en comparación con los beneficios económicos futuros o el potencial de servicio que se espera fluya a la entidad como resultado de esta, estos costos formarán parte del costo de adquisición de un nuevo activo intangible en la fecha de renovación.
- Colpensiones considerará que un activo intangible tiene una vida útil indefinida cuando, sobre la base de un análisis de todos los factores relevantes, no exista un límite previsible al periodo en el cual el activo se espera que el activo genere potencial de servicio.

En Colpensiones el área a cargo de proveer y controlar las soluciones tecnológicas, junto con el área usuaria de las mismas revisarán, el valor residual, la vida útil y el método de amortización, como mínimo al término del periodo contable y de existir un cambio significativo en estas variables, se ajustarán para reflejar el nuevo patrón de consumo en el potencial de servicio. Dicho cambio se contabilizará como un cambio en una estimación contable, de conformidad con lo establecido en la Norma de políticas contables, cambios en las estimaciones contables y corrección de errores.

Para efectos de determinar el deterioro de un activo intangible, Colpensiones aplicará lo establecido en la Política de Deterioro del Valor de los Activos No Generadores de Efectivo.

**Baja en Cuentas:** Un activo intangible se dará de baja cuando se disponga del elemento o cuando no se espere obtener un potencial de servicio por su uso o enajenación.

Se retira un activo intangible del estado de situación financiera cuando Colpensiones espere no obtener potencial de servicio por su uso, o cuando el activo intangible no cumpla con las necesidades de Colpensiones o por obsolescencia tecnológica o por mandamiento legal no cumple con las especificaciones.

La pérdida o ganancia por baja en cuentas del activo intangible se calculará como la diferencia entre el valor neto obtenido por la disposición del activo y su valor en libros, y se reconocerá como ingreso o gasto en el resultado del periodo.



NOTAS A LOS ESTADOS FINANCIEROS AL 31 DE DICIEMBRE DE 2022 (Comparativo con el año 2021)  
ADMINISTRADORA COLOMBIANA DE PENSIONES – COLPENSIONES  
(Cifras expresadas en pesos)

➤ **Arrendamientos**

Para la Administradora Colombiana de Pensiones – Colpensiones, un arrendamiento es un acuerdo mediante el cual el arrendador cede a Colpensiones como arrendatario, el derecho a utilizar un activo durante un plazo determinado a cambio de percibir una suma única de dinero, o una serie de pagos.

**Clasificación:** Los arrendamientos se clasificarán en arrendamientos operativos o financieros de acuerdo con la transferencia, que haga el arrendador a la Administradora Colombiana de Pensiones – Colpensiones de los riesgos y ventajas inherentes a la propiedad del activo.

- Arrendamiento Financiero: Un arrendamiento se podrá clasificar como financiero cuando el arrendador transfiera, sustancialmente a Colpensiones, los riesgos y ventajas inherentes a la propiedad del activo, así su propiedad no sea transferida.
- Arrendamiento Operativo: Un arrendamiento se clasifica como Operativo cuando, el arrendador no transfiere sustancialmente los riesgos y ventajas inherentes a la propiedad a Colpensiones.

La clasificación del arrendamiento dependerá de la esencia económica y naturaleza de la transacción, más que de la forma legal del contrato.

La clasificación del arrendamiento se mantendrá durante todo el plazo del mismo.

Un arrendamiento se clasificará como financiero cuando se den, entre otras, alguna o varias de las siguientes situaciones:

- El arrendador transfiere la propiedad del activo a Colpensiones al finalizar el plazo del arrendamiento;
- Colpensiones tiene la opción de comprar el activo a un precio que se espera sea suficientemente inferior al valor de mercado, en el momento en que la opción es ejercitable, de modo que, al inicio del arrendamiento, se prevé con razonable certeza que tal opción se ejercerá;
- El plazo del arrendamiento cubre la mayor parte de la vida económica del activo, incluso si la propiedad no se transfiere al final de la operación (la vida económica corresponde al periodo durante el cual se espera que un activo sea utilizable económicamente, por

NOTAS A LOS ESTADOS FINANCIEROS AL 31 DE DICIEMBRE DE 2022 (Comparativo con el año 2021)  
ADMINISTRADORA COLOMBIANA DE PENSIONES – COLPENSIONES  
(Cifras expresadas en pesos)

parte de uno o más usuarios, o a la cantidad de unidades de producción o similares que se espera obtener de este, por parte de uno o más usuarios).

- El valor presente de los pagos que debe realizar Colpensiones al arrendador es al menos equivalente a casi la totalidad del valor de mercado del activo objeto de la operación, al inicio del arrendamiento.
- Los activos arrendados son de una naturaleza tan especializada que solo Colpensiones tiene la posibilidad de usarlos sin realizar modificaciones importantes en ellos.
- Las pérdidas o ganancias derivadas de las fluctuaciones en el valor de mercado del valor residual recaen sobre Colpensiones.

Colpensiones deberá realizar análisis de las particularidades del Contrato o Aceptación de Oferta u otro Acto Administrativo, para determinar si en realidad, se transfieren a Colpensiones, los riesgos y ventajas inherentes a la propiedad del activo.

Cuando el arrendador y Colpensiones acuerden cambiar las estipulaciones del contrato de tal forma que esta modificación dé lugar a una clasificación diferente del arrendamiento, el contrato revisado se considerará como un nuevo arrendamiento para el plazo restante, salvo que sea para renovarlo. No obstante, los cambios en las estimaciones o los cambios en las circunstancias no darán lugar a una nueva clasificación del arrendamiento para efectos contables.

#### Arrendamiento Financiero - Contabilización para Colpensiones como Arrendatario

**Reconocimiento:** Cuando en Colpensiones el arrendamiento se clasifique como financiero, en la fecha en la cual tenga el derecho de utilizar el activo arrendado, Colpensiones reconocerá un préstamo por pagar y el activo tomado en arrendamiento, el cual se tratará como propiedades, planta y equipo; propiedades de inversión; o activos intangibles, según corresponda. El préstamo por pagar y el activo tomado en arrendamiento se medirán de acuerdo con lo definido en esta Norma.

**Medición inicial:** El valor del préstamo por pagar así como el del activo reconocido, corresponderán al menor entre el valor de mercado del bien tomado en arrendamiento (o el costo de reposición si el valor de mercado no puede ser medido) y el valor presente de los pagos que Colpensiones debe realizar al arrendador, incluyendo el valor residual garantizado por Colpensiones o por una parte vinculada con él o, el valor de la opción de compra cuando esta sea significativamente inferior al valor de mercado del activo en el momento en que esta sea ejercitable. De estos pagos, se excluirán las cuotas de carácter contingente y los costos de los servicios e impuestos, que pagó el arrendador y que le serán reembolsados.

**NOTAS A LOS ESTADOS FINANCIEROS AL 31 DE DICIEMBRE DE 2022 (Comparativo con el año 2021)**  
**ADMINISTRADORA COLOMBIANA DE PENSIONES – COLPENSIONES**  
**(Cifras expresadas en pesos)**

Para el cálculo del valor presente, Colpensiones empleará como factor de descuento, la tasa implícita del acuerdo y si esta no puede determinarse, empleará la tasa de interés incremental. La tasa implícita del acuerdo es la tasa de descuento que, al inicio del arrendamiento, produce la igualdad entre:

- la suma del valor presente total de los pagos a cargo de Colpensiones más el valor residual no garantizado por Colpensiones o por otra entidad vinculada con este
- la suma del valor de mercado del activo arrendado más los costos directos iniciales del arrendador, siempre que este no sea productor o distribuidor del activo arrendado.

Si Colpensiones no pudiese determinar el valor de mercado del activo, comparará el costo de reposición con el valor presente de los pagos a realizar al arrendador. El valor de mercado y el costo de reposición se determinarán conforme a lo definido en el Marco Conceptual expedido por la Contaduría General de la Nación.

Si Colpensiones incurre en costos directos iniciales, estos se contabilizarán como un mayor valor del activo y se llevarán al resultado a través de la depreciación o amortización del activo adquirido en arrendamiento. Los costos directos iniciales para el arrendatario, son aquellos directamente imputables a la negociación del arrendamiento, es decir, los costos que el arrendatario habría evitado de no haber realizado el acuerdo.

**Medición posterior:** Cada una de las cuotas del arrendamiento se dividirá en dos partes que representan los gastos financieros y la reducción del préstamo por pagar. Los gastos financieros totales se distribuirán entre los periodos que constituyan el plazo del arrendamiento con base en la tasa de interés efectiva calculada para el arrendamiento. Los pagos contingentes que realice al arrendador se reconocerán como gastos en los periodos en los que se incurra en ellos.

Para el cálculo de la depreciación o amortización de los activos recibidos en arrendamiento, Colpensiones utilizará la misma política definida para los demás activos similares que posea. Si no existe certeza razonable de que Colpensiones obtendrá la propiedad al término del plazo del arrendamiento, el activo se depreciará totalmente durante el periodo que sea menor entre su vida útil y el plazo del arrendamiento.

**Arrendamiento Operativo - Contabilización para el Arrendatario para el caso Colpensiones**

**Reconocimiento y Medición:** Cuando el arrendamiento se clasifique como operativo, Colpensiones no reconocerá el activo arrendado en sus estados financieros.

**NOTAS A LOS ESTADOS FINANCIEROS AL 31 DE DICIEMBRE DE 2022 (Comparativo con el año 2021)**  
**ADMINISTRADORA COLOMBIANA DE PENSIONES – COLPENSIONES**  
**(Cifras expresadas en pesos)**

Las cuotas derivadas de los arrendamientos operativos se reconocerán como cuenta por pagar y gasto de forma lineal durante el transcurso del plazo del arrendamiento, incluso si los pagos no se realizan de tal forma.

➤ **Deterioro de los activos no generadores de efectivo**

Los activos no generadores de efectivo son aquellos que la Administradora Colombiana de Pensiones – Colpensiones mantiene con el propósito fundamental de usarlos para la prestación del servicio en forma gratuita o a precios de no mercado, es decir, la entidad no pretende, a través del uso del activo, generar rendimientos en condiciones de mercado. Cuando Colpensiones use un activo para prestar servicios en forma gratuita o a precios de no mercado, considerará el activo como no generador de efectivo salvo que el uso del activo, en la prestación de servicios en forma gratuita o a precios de no mercado, sea poco significativo.

El deterioro del valor de un activo no generador de efectivo es la pérdida en su potencial de servicio, adicional al reconocimiento sistemático realizado a través de la depreciación o amortización.

Esta Norma se aplicará para la contabilización del deterioro del valor de los activos no generadores de efectivo que la entidad considere materiales y que estén clasificados como:

- Propiedades, planta y equipo; o
- Activos intangibles.

**Periodicidad en la comprobación del deterioro del valor:** Como mínimo al final del periodo contable, Colpensiones evaluará si existen indicios de deterioro del valor de sus activos no generadores de efectivo. Si existe algún indicio, Colpensiones estimará el valor de servicio recuperable del activo para comprobar si efectivamente se encuentra deteriorado; en caso contrario, Colpensiones no estará obligada a realizar una estimación formal del valor del servicio recuperable.

Para el caso de los activos intangibles con vida útil indefinida y de los activos intangibles que aún no estén disponibles para su uso, Colpensiones comprobará anualmente si el activo se ha deteriorado independientemente de que existan indicios de deterioro de su valor. La comprobación del deterioro del valor se podrá efectuar en cualquier momento dentro del periodo contable, siempre que se lleve a cabo en la misma fecha cada año. Cuando existan diferentes activos intangibles, la comprobación del deterioro del valor puede realizarse en

**NOTAS A LOS ESTADOS FINANCIEROS AL 31 DE DICIEMBRE DE 2022 (Comparativo con el año 2021)**  
**ADMINISTRADORA COLOMBIANA DE PENSIONES – COLPENSIONES**  
**(Cifras expresadas en pesos)**

distintas fechas. No obstante, si el activo intangible con vida útil indefinida se reconoce durante el periodo contable, se comprobará el deterioro de su valor antes de que finalice el periodo contable.

**Indicios de deterioro del valor de los activos:** Con el fin de establecer si hay indicios de deterioro del valor de un activo no generador de efectivo, Colpensiones podrá recurrir, entre otras, a las siguientes fuentes externas e internas de información:

Fuentes externas de información: El área responsable del activo debe Identificar si:

- Durante el periodo, han tenido lugar, o van a tener lugar en un futuro inmediato, cambios significativos con una incidencia adversa sobre el uso del activo, los cuales pueden estar relacionados con el entorno legal, tecnológico o de política gubernamental en los que opera Colpensiones.
- Durante el periodo, el valor de mercado del activo ha disminuido significativamente más que lo que se esperaría como consecuencia del paso del tiempo o de su uso normal.

**Fuentes internas de información:** El área responsable del activo debe Identificar si:

- Dispone de evidencia sobre la obsolescencia o deterioro físico del activo.
- Durante el periodo, han tenido lugar, o se espera que tengan lugar en un futuro inmediato, cambios significativos en el grado de utilización o en la manera como se usa o se espera usar el activo, los cuales afectarán desfavorablemente a Colpensiones a largo plazo. Estos cambios incluyen el hecho de que el activo esté ocioso, los planes de discontinuación o restructuración de la operación a la que pertenece el activo, los planes para disponer el activo antes de la fecha prevista y el cambio de la vida útil de un activo de indefinida a finita.

Se dispone de evidencia procedente de informes internos que indican que la capacidad del activo para suministrar servicios ha disminuido o va a ser inferior a la esperada.

De existir algún indicio de que el activo está deteriorado, se verificará si existe pérdida por deterioro. En algunos casos podrá ser necesario revisar y ajustar la vida útil restante, el método de depreciación o de amortización, o el valor residual del activo, incluso si finalmente, no se reconociera ningún deterioro del valor para el activo considerado.

**Reconocimiento y medición del deterioro del valor:** Colpensiones reconocerá una pérdida por deterioro del valor de un activo no generador de efectivo cuando su valor en libros

**NOTAS A LOS ESTADOS FINANCIEROS AL 31 DE DICIEMBRE DE 2022 (Comparativo con el año 2021)**  
**ADMINISTRADORA COLOMBIANA DE PENSIONES – COLPENSIONES**  
**(Cifras expresadas en pesos)**

supere el valor recuperable. El valor del servicio recuperable es el mayor entre: a) el valor de mercado, si existiere, menos los costos de disposición; y b) el costo de reposición

La pérdida por deterioro se reconocerá como una disminución del valor en libros del activo y un gasto en el resultado del periodo.

Luego de reconocer una pérdida por deterioro del valor, los cargos por depreciación o amortización del activo se determinarán, para los periodos futuros, teniendo en cuenta el valor en libros ajustado por dicha pérdida. Esto permitirá distribuir el valor en libros ajustado del activo, menos su eventual valor residual, de una forma sistemática a lo largo de su vida útil restante.

**Medición del valor del servicio recuperable:** Para comprobar el deterioro del valor del activo, Colpensiones estimará el valor del servicio recuperable, el cual corresponde al mayor valor entre:

- el valor de mercado, si existiere, menos los costos de disposición; y
- el costo de reposición.

No siempre será necesario determinar el valor de mercado del activo menos los costos de disposición y el costo de reposición. Si cualquiera de esos valores excede el valor en libros del activo, no habrá deterioro del valor y no será necesario estimar el otro valor.

Para el caso de los activos intangibles con vida útil indefinida, Colpensiones podrá emplear el cálculo reciente más detallado del valor del servicio recuperable, realizado en el periodo precedente, siempre y cuando se cumpla que:

- este cálculo haya dado lugar a una cantidad que excede, de manera significativa, el valor en libros del activo; y
- sea remota la probabilidad de que el valor del servicio recuperable sea inferior al valor en libros del activo, comprobado esto mediante un análisis de los sucesos y circunstancias que han ocurrido y han cambiado desde que se efectuó el cálculo más reciente del valor del servicio recuperable.

Si no es factible medir el valor de mercado del activo menos los costos de disposición, Colpensiones utilizará el costo de reposición como el valor del servicio recuperable.

**Valor de mercado menos los costos de disposición:** El valor de mercado, si existiere, se determinará conforme a lo definido en el Marco Conceptual para la Preparación y

NOTAS A LOS ESTADOS FINANCIEROS AL 31 DE DICIEMBRE DE 2022 (Comparativo con el año 2021)  
ADMINISTRADORA COLOMBIANA DE PENSIONES – COLPENSIONES  
(Cifras expresadas en pesos)

Presentación de Información Financiera para esta base de medición. Los costos de disposición, diferentes de aquellos reconocidos como pasivos, se deducirán del valor de mercado. Estos costos incluyen entre otros, costos de carácter legal, timbres y otros impuestos de la transacción similares, los costos de desmontaje o desplazamiento del activo, así como todos los demás costos incrementales para dejar el activo en condiciones para la venta.

**Costo de reposición:** El costo de reposición para un activo no generador de efectivo está determinado por el costo en el que Colpensiones incurriría en una fecha determinada para reponer la capacidad operativa del activo existente.

**Reversión de las pérdidas por deterioro del valor:** Colpensiones evaluará al final del periodo contable, si existe algún indicio de que la pérdida por deterioro del valor reconocida en periodos anteriores ya no existe o podría haber disminuido. Si existe tal indicio, Colpensiones estimará nuevamente el valor del servicio recuperable del activo.

**Indicios de reversión de las pérdidas por deterioro del valor:** Cuando Colpensiones evalúe si existen indicios de que la pérdida por deterioro del valor reconocida en periodos anteriores ya no existe o podría haber disminuido, considerará fuentes externas e internas de información.

Fuentes externas de información: El área encargada del Activo debe analizar si durante el periodo, han tenido, o van a tener lugar en un futuro inmediato, cambios significativos con una incidencia favorable sobre Colpensiones a largo plazo, los cuales están relacionados con el entorno legal, tecnológico, o de política gubernamental en el que opera.

Durante el periodo, el valor de mercado del activo se ha incrementado significativamente.

Fuentes internas de información: El área encargada del Activo debe analizar si durante el periodo, han tenido, o van a tener lugar en un futuro inmediato, cambios significativos en el grado de utilización o la forma en la que se usa o se espera usar el activo, los cuales afectarán favorablemente la entidad a largo plazo. Estos cambios incluyen los costos en los que se haya incurrido durante el periodo para mejorar o aumentar el rendimiento del activo o para reestructurar la operación a la que dicho activo pertenece.

### Reconocimiento y medición de la reversión del deterioro

Colpensiones revertirá una pérdida por deterioro del valor de un activo no generador de efectivo, cuando su valor en libros sea inferior al valor del servicio recuperable. El valor del servicio recuperable corresponde al mayor valor entre:



NOTAS A LOS ESTADOS FINANCIEROS AL 31 DE DICIEMBRE DE 2022 (Comparativo con el año 2021)  
ADMINISTRADORA COLOMBIANA DE PENSIONES – COLPENSIONES  
(Cifras expresadas en pesos)

- El valor de mercado, si existiere, menos los costos de disposición; y
- El costo de reposición.

Para el cálculo del costo de reposición, Colpensiones empleará el mismo enfoque utilizado en la determinación del deterioro originalmente reconocido.

La reversión de la pérdida por deterioro se reconocerá como un incremento del valor en libros del activo, afectando el resultado del periodo.

➤ **Otros activos – seguros**

**Reconocimiento:** Colpensiones reconoce otros activos cuando sea identificado como un recurso controlado como resultado de sucesos pasados del que se espera obtener en el futuro beneficios.

En la Administradora se reconocerán como pagos anticipados los seguros<sup>10</sup>, los cuales se amortizan durante el periodo en que se reciban los beneficios, esto es durante el periodo de vigencia de la póliza.

**Medición Posterior:** Con posterioridad al reconocimiento, los seguros se medirán por su costo menos la amortización acumulada.

➤ **Cuentas por pagar**

Corresponde a las obligaciones contraídas por la Administradora de Pensiones a favor de terceros que involucren personas naturales y/o jurídicas.

**Reconocimiento:** Se reconocerán como cuentas por pagar las obligaciones adquiridas por Colpensiones con terceros, originadas en el desarrollo de sus actividades y de las cuales se espere, a futuro, la salida de un flujo financiero a través de efectivo, equivalentes al efectivo u otro instrumento.

Las cuentas por pagar que se reconocerán en la Administradora de RPM y BEPS, serán entre otras:

<sup>10</sup> Resolución 620 de 2015 y sus modificatorios

NOTAS A LOS ESTADOS FINANCIEROS AL 31 DE DICIEMBRE DE 2022 (Comparativo con el año 2021)  
ADMINISTRADORA COLOMBIANA DE PENSIONES – COLPENSIONES  
(Cifras expresadas en pesos)

- Proveedores: Corresponden a las obligaciones contraídas por Colpensiones en la adquisición de bienes o servicios por concepto de: comisiones, honorarios, servicios, arrendamientos, transportes, seguros, gastos de viaje, entre otros, recibidos de proveedores nacionales y del exterior, en desarrollo de sus actividades.
- Retenciones, Impuestos y Contribuciones por Pagar: Corresponden a los impuestos a cargo de Colpensiones, las retenciones en la fuente y a las contribuciones especiales efectuadas a sus proveedores, de acuerdo con la normatividad tributaria vigente.
- Descuentos de Nómina: Corresponden a las deducciones efectuadas a los Trabajadores Oficiales y Empleados Públicos por conceptos tales como: Seguridad Social, Ahorro para el Fomento a la Construcción - AFC, Aportes voluntarios a fondos de pensiones, libranzas, embargos, medicina prepagada, entre otros.
- Pago aportes Parafiscales (SENA e ICBF) y Seguridad Social (a cargo del empleado).
- Pago de Incentivos del Fondo de Beneficios Económicos Periódicos- BEPS.

En caso de presentarse valores iguales o menores a 2 UVT, deberán afectar esta cuenta de manera transitoria, por el valor de los recursos recibidos y con el destinatario cuando no ha sido identificado. Cuando se realice su identificación se debe realizar la clasificación al ingreso.

**Clasificación:** Las cuentas por pagar se clasificarán en la categoría de costo.

**Medición Inicial:** Las cuentas por pagar se medirán por el valor de la transacción.

**Medición Posterior:** Con posterioridad al reconocimiento, las cuentas por pagar se mantendrán por el valor de la transacción.

**Baja en Cuentas:** Se dejará de reconocer total o parcialmente una cuenta por pagar cuando se extingan las obligaciones que la originaron, esto es, cuando la obligación se pague, expire, el acreedor renuncie a ella o se transfiera a un tercero.

La diferencia entre el valor en libros de la cuenta por pagar que se da de baja y la contraprestación pagada, incluyendo cualquier activo transferido diferente del efectivo o pasivo asumido, se reconocerá como ingreso o gasto en el resultado del periodo.

Cuando el acreedor renuncie al derecho de cobro o un tercero asuma la obligación de pago, Colpensiones aplicará la Norma de ingresos de transacciones sin contraprestación.

#### ➤ Beneficio a los empleados

Los beneficios a los empleados Públicos y Trabajadores Oficiales comprenden todas las retribuciones que la Administradora Colombiana de Pensiones - Colpensiones proporciona

**NOTAS A LOS ESTADOS FINANCIEROS AL 31 DE DICIEMBRE DE 2022 (Comparativo con el año 2021)**  
**ADMINISTRADORA COLOMBIANA DE PENSIONES – COLPENSIONES**  
**(Cifras expresadas en pesos)**

a sus servidores públicos por sus servicios prestados y aquellos generados en la terminación del vínculo laboral.

Estos beneficios abarcan tanto los suministrados directamente a los empleados públicos y trabajadores oficiales, como los que se proporcionan a sus sobrevivientes, beneficiarios o sustitutos, según lo establecido en la normatividad vigente, acuerdos contractuales, o Convenciones Colectivas de Trabajo que dan origen al beneficio.

Los beneficios a los Empleados Públicos o Trabajadores Oficiales podrán originarse por lo siguiente:

- Acuerdos formales o Convenciones Colectivas de Trabajo, legalmente exigibles, celebrados entre Colpensiones y sus Empleados Públicos o Trabajadores Oficiales.
- Requerimientos legales en virtud de los cuales Colpensiones se obliga a efectuar aportes o asumir obligaciones.

Los beneficios a los Empleados Públicos o Trabajadores Oficiales se clasifican en:

- Beneficios a corto plazo,
- Beneficios a largo plazo y
- Beneficios por terminación del vínculo laboral.

**Beneficios a los Empleados Públicos o Trabajadores Oficiales a corto plazo**

**Reconocimiento:** Se reconocerán como beneficios a los Empleados Públicos o Trabajadores Oficiales a corto plazo, aquellos beneficios cuya obligación de pago venza dentro de los 12 meses siguientes al cierre del periodo contable en el que los empleados hayan prestado sus servicios.

Hacen parte de tales beneficios, los sueldos, las prestaciones sociales, los aportes a la seguridad social, los planes de incentivos y los beneficios no económicos, entre otros.

Colpensiones reconocerá un pasivo por beneficios a los Empleados Públicos o Trabajadores Oficiales a corto plazo, junto con su gasto o costo asociado, cuando consuma el beneficio económico o el potencial de servicio procedente del servicio prestado por el Empleados Públicos o Trabajadores Oficiales a cambio del beneficio otorgado. Los beneficios a Empleados Públicos o Trabajadores Oficiales a corto plazo, que no se paguen mensualmente

**NOTAS A LOS ESTADOS FINANCIEROS AL 31 DE DICIEMBRE DE 2022 (Comparativo con el año 2021)**  
**ADMINISTRADORA COLOMBIANA DE PENSIONES – COLPENSIONES**  
**(Cifras expresadas en pesos)**

se reconocerán en cada mes por el valor de la alícuota correspondiente al porcentaje del servicio prestado durante el mes.

En caso de que Colpensiones efectúe pagos por beneficios a Empleados Públicos o Trabajadores Oficiales a corto plazo que estén condicionados al cumplimiento de determinados requisitos por parte de los Empleados Públicos o Trabajadores Oficiales y este no los haya cumplido parcial o totalmente, Colpensiones reconocerá un activo por dichos beneficios.

**Medición:** El pasivo por beneficios a los Empleados Públicos o Trabajadores Oficiales a corto plazo se medirá por el valor de la obligación derivada de dichos beneficios, después de deducir cualquier pago anticipado si lo hubiera.

El activo reconocido cuando Colpensiones efectúe pagos por beneficios a corto plazo que estén condicionados al cumplimiento de determinados requisitos por parte de los Empleados Públicos o Trabajadores Oficiales y este no los haya cumplido parcial o totalmente, se medirá por el valor equivalente a la proporción de las condiciones no cumplidas con respecto al beneficio total recibido por el Empleados Públicos o Trabajadores Oficiales.

### **Beneficios a los Empleados Públicos o Trabajadores Oficiales a largo plazo**

**Reconocimiento:** Se reconocerán como beneficios a los Empleados Públicos o Trabajadores Oficiales a largo plazo, aquellos beneficios diferentes de los de corto plazo, y de los correspondientes a la terminación del vínculo laboral, que se hayan otorgado a los Empleados Públicos o Trabajadores Oficiales con vínculo laboral vigente, y cuya obligación de pago venza después de los 12 meses siguientes al cierre del periodo contable en el que los Empleados Públicos o Trabajadores Oficiales hayan prestado sus servicios.

Entre los beneficios a los Empleados Públicos o Trabajadores Oficiales a largo plazo se incluyen los siguientes:

- Premios o bonificaciones por antigüedad
- Beneficios por invalidez permanente a cargo de Colpensiones.
- Beneficios a recibir a partir de los 12 meses siguientes al cierre del periodo en el que se hayan ganado.

NOTAS A LOS ESTADOS FINANCIEROS AL 31 DE DICIEMBRE DE 2022 (Comparativo con el año 2021)  
ADMINISTRADORA COLOMBIANA DE PENSIONES – COLPENSIONES  
(Cifras expresadas en pesos)

Colpensiones reconocerá un pasivo por beneficios a los Empleados Públicos o Trabajadores Oficiales a largo plazo, junto con su gasto o costo asociado, cuando consuma el beneficio económico o el potencial de servicio procedente del servicio prestado por los Empleados Públicos o Trabajadores Oficiales a cambio de los beneficios otorgados.

Así mismo, en caso de que Colpensiones efectúe pagos por beneficios a largo plazo que estén condicionados al cumplimiento de determinados requisitos por parte de los Empleados Públicos o Trabajadores Oficiales y estos no los hayan cumplido parcial o totalmente, Colpensiones reconocerá un activo por los beneficios pagados por anticipado.

**Medición:** El pasivo por beneficios a los Empleados Públicos o Trabajadores Oficiales a largo plazo se medirá por el valor presente sin deducir los activos del plan de activos para beneficios a los empleados a largo plazo, de los pagos futuros esperados que serán necesarios para liquidar las obligaciones por dichos beneficios.

El activo reconocido cuando Colpensiones efectúe pagos por beneficios a largo plazo que estén condicionados al cumplimiento de determinados requisitos por parte de los Empleados Públicos o Trabajadores Oficiales a largo plazo que estén condicionados al cumplimiento de determinados requisitos por parte de Colpensiones y este no los haya cumplido parcial o totalmente, se medirá por el valor equivalente a la proporción de las condiciones no cumplidas con respecto al beneficio total recibido por los Empleados Públicos o Trabajadores Oficiales.

### Beneficios por terminación del vínculo laboral

**Reconocimiento:** Se reconocerán como beneficios por terminación del vínculo laboral, aquellos beneficios que surgen por la decisión de Colpensiones de terminar anticipadamente el vínculo laboral con los Empleados Públicos o Trabajadores Oficiales.

La entidad reconocerá un pasivo por beneficios por terminación del vínculo laboral, junto con su gasto asociado, cuando se generen obligaciones por dichos beneficios.

**Medición:** La medición del pasivo por beneficios por terminación del vínculo laboral dependerá del plazo en el que la entidad espera pagar dicha obligación:

- En caso de que se pague durante los 12 meses siguientes al cierre del periodo contable en el que se reconoció el pasivo, este se medirá por la mejor estimación del desembolso

NOTAS A LOS ESTADOS FINANCIEROS AL 31 DE DICIEMBRE DE 2022 (Comparativo con el año 2021)  
ADMINISTRADORA COLOMBIANA DE PENSIONES – COLPENSIONES  
(Cifras expresadas en pesos)

que se requeriría para cancelar la obligación relacionada con los beneficios por terminación del vínculo laboral.

- En caso de que se pague después de los 12 meses siguientes al cierre del periodo contable en el que se reconoció el pasivo, este se medirá por el valor presente de los pagos futuros que serán necesarios para liquidar las obligaciones relacionadas con los beneficios por terminación del vínculo laboral, utilizando como factor de descuento la tasa de mercado de los TES emitidos por el Gobierno Nacional con plazos similares a los estimados para el pago de la obligación.
- Cuando el valor del beneficio por terminación del vínculo laboral se calcule como el valor presente de la obligación, el valor de esta se aumentará en cada periodo para reflejar el valor del dinero en el tiempo. Tal aumento se reconocerá como gasto financiero en el resultado del periodo.

➤ **Provisiones**

La Administradora de Pensiones-Colpensiones identificará como provisiones las obligaciones que estén sujetas a condiciones de incertidumbre acerca de su cuantía y/o vencimiento.

**Reconocimiento:** Se reconocerán como provisiones, los pasivos a cargo de la Administradora, Fondo de vejez, Fondo de invalidez y Fondo de Sobrevivientes, que estén sujetos a condiciones de incertidumbre en relación con su cuantía o vencimiento: los litigios y demandas en contra de Colpensiones, las garantías otorgadas por Colpensiones, la devolución de bienes aprehendidos o incautados, los contratos onerosos y los desmantelamientos.

Son hechos objeto de reconocimiento como provisiones: los procesos judiciales, laudos arbitrales y las conciliaciones extrajudiciales en contra de Colpensiones; de igual forma, la provisión de Costas Procesales realizada en los procesos contra la Entidad. Así como, aquellos pasivos donde exista una obligación o se tenga conocimiento de que una pretensión puede convertirse en una posible obligación futura.

**Condiciones para reconocer una provisión:** Colpensiones reconocerá una provisión cuando se cumplan todas y cada una de las siguientes condiciones:

NOTAS A LOS ESTADOS FINANCIEROS AL 31 DE DICIEMBRE DE 2022 (Comparativo con el año 2021)  
ADMINISTRADORA COLOMBIANA DE PENSIONES – COLPENSIONES  
(Cifras expresadas en pesos)

- Que exista una obligación presente, de origen legal, como resultado de un suceso pasado.
- Que probablemente la entidad debe desprenderse de recursos, que incorporen beneficios económicos para cancelar la obligación.
- Que se pueda hacer una estimación fiable del valor de la obligación.

**Identificación de las provisiones:** Las obligaciones pueden ser probables, posibles o remotas, así:

**Obligación probable:** cuando la probabilidad de ocurrencia es más alta que la probabilidad de que no ocurrencia, lo cual conlleva al reconocimiento de una provisión.

Para el caso de provisiones de litigios y demandas, una obligación judicial es probable si la valoración final de pérdida del proceso es superior al 50%, considerando que existe elevada certeza del derecho discutido; así mismo, en los casos en que exista un fallo adverso en contra de la entidad o se haya iniciado un proceso ejecutivo en contra, que no cuente con cumplimiento lo cual conlleva al reconocimiento de una provisión.

**Obligación posible:** cuando la probabilidad de ocurrencia es menor que la probabilidad de no ocurrencia, lo cual conlleva a la revelación de un pasivo contingente.

Para el caso de provisiones de litigios y demandas una obligación judicial es posible, si la valoración final de pérdida es mayor al 10% y hasta el 50%. Cuando no exista certeza jurídica del derecho discutido, y circunstancias que no permitan establecer si el fallo será favorable o desfavorable para la entidad.

Para el caso de la Administradora, existen provisiones posibles cuando, aun existiendo la obligación se presenta la probabilidad de no pago de la misma por un sustento verídico.

**Obligación remota:** Cuando la probabilidad de ocurrencia del evento es prácticamente nula, en este caso, no se reconocerá un pasivo ni será necesaria su revelación como pasivo contingente.

Para el caso de provisiones de litigios y demandas una obligación judicial es remota si la valoración final de pérdida es igual o inferior al 10%. Cuando no le asista razón al demandante o la probabilidad de ocurrencia es prácticamente nula o exista un fallo favorable a los intereses de la entidad.

Colpensiones registrará y revelará en cuentas de pasivos contingentes las obligaciones remotas de los procesos judiciales, con el fin de controlar el inventario total de los procesos,



NOTAS A LOS ESTADOS FINANCIEROS AL 31 DE DICIEMBRE DE 2022 (Comparativo con el año 2021)  
ADMINISTRADORA COLOMBIANA DE PENSIONES – COLPENSIONES  
(Cifras expresadas en pesos)

cuyo estado puede modificarse en el tiempo, como resultado de las actuaciones adelantadas en desarrollo de las gestiones realizadas en defensa de la Entidad.

Para el caso de la Administradora, las provisiones se reconocerán como un pasivo y un gasto en el resultado del periodo.

**Medición inicial:** Las provisiones se medirán por el valor que refleje la mejor estimación del desembolso que se requeriría para cancelar la obligación presente en la fecha de presentación. Dicha estimación tendrá en cuenta los desenlaces asociados de mayor probabilidad, la experiencia que se tenga en operaciones similares, los riesgos e incertidumbres y los informes de expertos, entre otros.

**Riesgos:** implica considerar la variabilidad en los desenlaces posibles. Un ajuste por la existencia de riesgo puede aumentar el valor por el que se mide la obligación. Será preciso tener precaución al realizar juicios en condiciones de incertidumbre, para no sobreestimar los activos o los ingresos y que no se subestimen los pasivos o los gastos. No obstante, la incertidumbre no será una justificación para la creación de provisiones excesivas, o para la sobrevaloración deliberada de los pasivos.

Cuando el efecto del valor del dinero en el tiempo resulte significativo, el valor de la provisión será el valor presente de los valores que se espera sean requeridos para liquidar la obligación. La tasa de descuento utilizada para este cálculo será la tasa antes de impuestos que refleje las evaluaciones actuales del mercado correspondiente al valor del dinero en el tiempo y los riesgos específicos del pasivo correspondiente.

Para realizar el ajuste del valor de las pretensiones, se deberá tener en cuenta lo establecido en el artículo 5 de la Resolución 353 de 2016 proferida por la Agencia Nacional de Defensa Jurídica del Estado. En tal sentido, el valor de las pretensiones deberá ser revisado mínimo al final del periodo contable de la respectiva vigencia, y se ajustará el resultado del periodo para el caso de la Administradora.

**Medición Posterior:** Las provisiones se revisarán como mínimo al final del periodo contable o cuando se tenga evidencia de que el valor ha cambiado sustancialmente, y se ajustarán para reflejar la mejor estimación disponible, afectando el resultado del periodo para el caso de la Administradora.

Cuando el valor de la provisión se calcule como el valor presente de la obligación, el valor de esta se aumentará en cada periodo para reflejar el valor del dinero en el tiempo. Tal aumento se reconocerá como gasto financiero en el resultado del periodo, para el caso de la Administradora.

NOTAS A LOS ESTADOS FINANCIEROS AL 31 DE DICIEMBRE DE 2022 (Comparativo con el año 2021)  
ADMINISTRADORA COLOMBIANA DE PENSIONES – COLPENSIONES  
(Cifras expresadas en pesos)

Cuando ya no sea probable la salida de recursos que incorporen beneficios económicos para cancelar la obligación correspondiente, se procederá a liquidar o a revertir la provisión.

➤ **Activos contingentes**

**Reconocimiento:** Los activos contingentes no serán objeto de reconocimiento, en los Estados Financieros que presente la Administradora Colombiana de Pensiones – Colpensiones, sin embargo, por efectos de control se realizarán registros en cuentas de orden.

Un activo contingente es un activo de naturaleza posible surgido a raíz de sucesos pasados, cuya existencia se confirmará solo por la ocurrencia o, en su caso, por la no ocurrencia de uno o más eventos inciertos en el futuro que no están enteramente bajo el control de la Administradora Colombiana de Pensiones – Colpensiones.

Para la Administradora Colombiana de Pensiones- Colpensiones, representan el valor de las demandas interpuestas por la entidad en contra de terceros, pretensiones económicas originadas en controversias a favor de la Entidad, procesos de costas a favor, entre otros.

Los activos contingentes se evaluarán cuando Colpensiones obtenga nueva información de los hechos económicos asociados o, como mínimo, al final del periodo contable, con el fin de asegurar que su evolución se refleje apropiadamente en los estados financieros. En caso de que la entrada de beneficios económicos a la entidad pase a ser prácticamente cierta, se procederá al reconocimiento en la Administradora del activo y del ingreso en los estados financieros del periodo en el que dicho cambio tenga lugar.

➤ **Pasivos contingentes**

**Reconocimiento:** Los pasivos contingentes no serán objeto de reconocimiento en los Estados Financieros que presente la Administradora Colombiana de Pensiones Colpensiones, sin embargo, por efectos de control se realizarán registros en cuentas de orden.

Un pasivo contingente corresponde a una obligación posible surgida a raíz de sucesos pasados, cuya existencia se confirmará solo por la ocurrencia o por la no ocurrencia de uno o más sucesos futuros inciertos que no están enteramente bajo el control de la Administradora Colombiana de Pensiones - Colpensiones.

**NOTAS A LOS ESTADOS FINANCIEROS AL 31 DE DICIEMBRE DE 2022 (Comparativo con el año 2021)**  
**ADMINISTRADORA COLOMBIANA DE PENSIONES – COLPENSIONES**  
**(Cifras expresadas en pesos)**

Un pasivo contingente también corresponde a toda obligación presente, surgida a raíz de sucesos pasados, pero no reconocida en los estados financieros, bien sea porque no es probable que, para satisfacerla, se requiera que la entidad tenga que desprenderse de recursos que incorporen beneficios económicos; o bien sea porque no puede estimarse el valor de la obligación con la suficiente fiabilidad.

Los pasivos contingentes se evaluarán cuando la entidad obtenga nueva información de los hechos Económicos asociados o, como mínimo, al final del periodo contable, con el fin de asegurar que su evolución se refleje apropiadamente en los estados financieros.

La Administradora Colombiana de Pensiones – Colpensiones, reconocerá como pasivos contingentes en cuentas de orden acreedoras de la Administradora, entre otros conceptos, los procesos Judiciales en contra de la entidad.

➤ **Ingresos de transacciones sin contraprestación**

**Criterio general de reconocimiento:** Se reconocerán como ingresos de transacciones sin contraprestación, los recursos, monetarios o no monetarios, que reciba Colpensiones sin que deba entregar a cambio una contraprestación que se aproxime al valor de mercado del recurso que se recibe, es decir, Colpensiones no entregará nada a cambio del recurso recibido o si lo hace, el valor entregado es significativamente menor al valor de mercado del recurso recibido.

También se reconocerán como ingresos de transacciones sin contraprestación aquellos que obtenga Colpensiones dada la facultad legal que esta tenga para exigir cobros a cambio de bienes, derechos o servicios que no tienen valor de mercado y que son suministrados únicamente por el gobierno.

La Administradora Colombiana de Pensiones – Colpensiones, tendrá ingresos por concepto de transacciones sin contraprestación, entre otros aquellos provenientes de las transferencias entregadas por el Gobierno Nacional para el pago de los gastos de funcionamiento del programa BEPS.

Un ingreso de una transacción sin contraprestación se reconocerá cuando:

- Colpensiones tenga el control sobre el activo,
- Probabilidad que fluyan, a Colpensiones, beneficios económicos futuros o potencial de servicio asociados con el activo; y

NOTAS A LOS ESTADOS FINANCIEROS AL 31 DE DICIEMBRE DE 2022 (Comparativo con el año 2021)  
ADMINISTRADORA COLOMBIANA DE PENSIONES – COLPENSIONES  
(Cifras expresadas en pesos)

- Valor del activo pueda ser medido con fiabilidad.

Para el caso en que Colpensiones reciba ingresos a favor de terceros no se reconocerán como ingresos de transacciones sin contraprestación, sino como pasivos.

**Transferencias:** Los ingresos por transferencias corresponden a ingresos por transacciones sin contraprestación, recibidos de terceros, por conceptos tales como: recursos que recibe la entidad de otras entidades Públicas y donaciones.

**Reconocimiento:** Los ingresos por transferencias pueden o no estar sometidos a estipulaciones, en relación con la aplicación o el uso de los recursos recibidos. Dichas estipulaciones afectan el reconocimiento de la transacción.

Las estipulaciones comprenden las especificaciones sobre el uso o destinación de los recursos transferidos a Colpensiones como entidad receptora de los mismos, las cuales se originan en la normatividad vigente o en acuerdos de carácter vinculante. Las estipulaciones relacionadas con un activo transferido pueden ser restricciones o condiciones.

Existen restricciones cuando se requiere que Colpensiones receptora de los recursos, los use o destine a una finalidad particular, sin que ello implique que dichos recursos se devuelvan al cedente en el caso de que se incumpla la estipulación. En este caso, si Colpensiones beneficiaria del recurso transferido evalúa que su transferencia le impone simplemente restricciones, reconocerá un ingreso en el resultado del periodo cuando se den las condiciones de control del recurso.

Existen condiciones cuando se requiere que Colpensiones receptora de los recursos los use o destine a una finalidad particular y si esto no ocurre, dichos recursos se deben devolver a la entidad que los transfirió, quien tiene la facultad administrativa o legal de hacer exigible la devolución. Por consiguiente, cuando Colpensiones como entidad receptora de los recursos reconozca inicialmente un activo sujeto a una condición, también reconocerá un pasivo. El pasivo inicialmente reconocido se reducirá en la medida que Colpensiones como entidad receptora del recurso cumpla las condiciones asociadas a su uso o destinación, momento en el cual se reconocerá el ingreso en el resultado del periodo.

Si Colpensiones como entidad beneficiaria de un recurso transferido evalúa que la transferencia del recurso no impone estipulaciones, reconocerá un ingreso en el resultado del periodo cuando se den las condiciones de control del recurso.

NOTAS A LOS ESTADOS FINANCIEROS AL 31 DE DICIEMBRE DE 2022 (Comparativo con el año 2021)  
ADMINISTRADORA COLOMBIANA DE PENSIONES – COLPENSIONES  
(Cifras expresadas en pesos)

La capacidad de excluir o restringir el acceso de terceros a los beneficios económicos de un activo es un elemento esencial de control que distingue los activos de Colpensiones de aquellos bienes a los que todas las entidades tienen acceso y de los que se benefician. En los casos en los cuales se requiera un acuerdo de transferencia antes de que los recursos puedan ser transferidos, Colpensiones receptora de los recursos no los reconocerá como activos hasta el momento en que el acuerdo sea vinculante y esté claro el derecho a la transferencia. Si Colpensiones no tiene capacidad de reclamar legal o contractualmente los recursos, no los reconocerá como activo.

En consecuencia, solo se reconocerá el activo, y el ingreso o pasivo correspondiente, cuando exista un derecho exigible por ley o por acuerdo contractual vinculante y cuando la Colpensiones evalúe que es probable que la entrada de recursos ocurra.

Las transferencias en efectivo entre entidades de gobierno se reconocerán como ingreso en el resultado del periodo cuando la entidad cedente expida el acto administrativo de reconocimiento de la obligación por concepto de la transferencia, salvo que esta esté sujeta a condiciones, caso en el cual se reconocerá un pasivo.

**Medición:** Las transferencias en efectivo se medirán por el valor recibido.

Las transferencias no monetarias (inventarios; propiedades, planta y equipo; propiedades de inversión y activos intangibles) se medirán por el valor de mercado del activo recibido y, en ausencia de este, por el costo de reposición. Si no es factible obtener alguna de las anteriores mediciones, las transferencias no monetarias se medirán por el valor en libros que tenía el activo en la entidad que transfirió el recurso. El valor de mercado y el costo de reposición se determinarán conforme a lo definido en el Marco Conceptual para la Preparación y Presentación de Información Financiera para estas bases de medición.

Cuando la transferencia esté sometida a condiciones, el pasivo se medirá inicialmente por el valor del activo reconocido y, posteriormente, por la mejor estimación del valor requerido para cancelar la obligación presente al cierre del periodo contable y la diferencia se reconocerá como ingreso o gasto en el resultado del periodo. La estimación tendrá en cuenta los riesgos y las incertidumbres relacionados con los sucesos que hacen que se reconozca un pasivo. Cuando el valor del dinero en el tiempo sea significativo, el pasivo se medirá por el valor presente del valor que se estima será necesario para cancelar la obligación.

NOTAS A LOS ESTADOS FINANCIEROS AL 31 DE DICIEMBRE DE 2022 (Comparativo con el año 2021)  
ADMINISTRADORA COLOMBIANA DE PENSIONES – COLPENSIONES  
(Cifras expresadas en pesos)

➤ **Ingresos de transacciones con contraprestación**

**Reconocimiento:** Se reconocerán como ingresos de transacciones con contraprestación los que se originan por la venta de bienes, por la prestación de servicios o por el uso que terceros hacen de activos, los cuales producen intereses, entre otros.

El criterio para el reconocimiento de ingresos de transacciones con contraprestación se aplicará por separado a cada transacción. No obstante, en determinadas circunstancias, será necesario aplicar tal criterio de reconocimiento por separado a los componentes identificables de una única transacción, con el fin de reflejar la sustancia de la operación. Por su parte, el criterio de reconocimiento se aplicará a dos o más transacciones conjuntamente cuando estén ligadas de manera que el efecto comercial no pueda ser entendido sin referencia al conjunto completo de transacciones.

**Ingresos por prestación de servicios:** Se reconocerán como ingresos por prestación de servicios los recursos obtenidos por la entidad en la ejecución de un conjunto de tareas acordadas en un contrato. Estos ingresos se caracterizan porque tienen una duración determinada en el tiempo y buscan satisfacer necesidades de los usuarios o cumplir requerimientos contractuales previamente establecidos.

Los ingresos por prestación de servicios se reconocerán cuando el resultado de una transacción pueda estimarse con fiabilidad, considerando el grado de avance en la prestación del servicio al final del periodo contable.

El resultado de una transacción podrá estimarse con fiabilidad cuando se cumplan los siguientes requisitos:

- el valor de los ingresos puede medirse con fiabilidad;
- es probable que la entidad reciba los beneficios económicos o el potencial de servicio, asociados con la transacción;
- el grado de avance en la prestación del servicio, al final del periodo contable, puede medirse con fiabilidad; y
- los costos en los que se haya incurrido para la prestación del servicio y aquellos necesarios para completarla pueden medirse con fiabilidad.

La Administradora reconocerá como ingresos de transacciones con contraprestación, aquellos que recibe para realizar el cometido estatal encomendado. De acuerdo con lo anterior, los ingresos de transacciones con contraprestación, son:

**NOTAS A LOS ESTADOS FINANCIEROS AL 31 DE DICIEMBRE DE 2022 (Comparativo con el año 2021)**  
**ADMINISTRADORA COLOMBIANA DE PENSIONES – COLPENSIONES**  
**(Cifras expresadas en pesos)**

- Las comisiones que recibe por la administración del Régimen de Prima Media, definido en el Artículo 7 de la Ley 797 del 29 de enero de 2003 además por el artículo 20 de la Ley 100 del 23 de diciembre de 1993, además de la comisión recibida por la conmutación pensional y la comisión por las Libranzas de los pensionados y nómina de funcionarios de Colpensiones, utilidad en venta de títulos por encima del valor de mercado, valoración de títulos, entre otros.
- Los ingresos recibidos por concepto de rendimientos financieros que generan los depósitos realizados por concepto de la Comisiones recibidas por Colpensiones.
- Los ingresos están representados por: los rendimientos por depósitos en instituciones financieras, valoración de títulos, utilidad en venta de títulos, entre otros.

**Medición:** Los ingresos se medirán por el valor de mercado de la contraprestación recibida.

Si no es posible medir con fiabilidad, el valor de mercado de los activos recibidos ni de los activos entregados, los ingresos se medirán por el valor en libros de los activos entregados, ajustado por cualquier eventual cantidad de efectivo o su equivalente que se transfiera en la operación.

➤ **Gastos:**

Representa los decrementos en los beneficios económicos o en el potencial de servicio, producidos a lo largo del periodo contable bien sea en salida de recursos o en disminución del valor de los activos.

Los gastos en que incurre la Administradora Colpensiones se clasifican en:

**Gastos de administración y operación:** Comprende a los gastos originados en el desarrollo de la operación de la Administradora Colombiana de Pensiones, en cumplimiento de su objeto social, así como los gastos de funcionamiento asociados al Programa de Beneficios Económicos BEPS, tales como; Sueldos y salarios, Contribuciones imputadas y efectivas, aportes sobre la nómina, prestaciones sociales, impuestos y contribuciones y gastos generales (vigilancia, arrendamientos, comunicaciones, seguros, procesamiento de información, gastos legales, honorarios, comisiones) entre otros.



NOTAS A LOS ESTADOS FINANCIEROS AL 31 DE DICIEMBRE DE 2022 (Comparativo con el año 2021)  
ADMINISTRADORA COLOMBIANA DE PENSIONES – COLPENSIONES  
(Cifras expresadas en pesos)

**Gastos por deterioro, depreciaciones y amortizaciones:** Representan los gastos que reflejan el valor del desgaste o pérdida de la capacidad por uso de los bienes o su deterioro, así como el registro de provisiones para cubrir posibles pérdidas.

**Transferencias y Subvenciones:** Representa los gastos por transacciones sin contraprestación, por los recursos transferidos al Programa de Beneficios Económicos BEPS para gastos de funcionamiento.

**Otros Gastos Financieros:** Se registran gastos no incluidos en las clasificaciones anteriores tales como; comisiones, gastos financieros, pago de sentencias entre otros.

➤ **LISTADO DE NOTAS QUE NO LE APLICAN A LA ENTIDAD**

Las siguientes son las notas que no le aplican a la Administradora Colombiana de Pensiones – COLPENSIONES para el reconocimiento, medición, revelación y presentación de los hechos económicos.

NOTA 8. PRESTAMOS POR COBRAR

NOTA 9. INVENTARIOS

NOTA 11. BIENES DE USO PUBLICO E HISTORICOS Y CULTURALES

NOTA 12. RECURSOS NATURALES NO RENOVABLES

NOTA 13. PROPIEDADES DE INVERSION

NOTA 15. ACTIVOS BIOLOGICOS

NOTA 18. COSTOS DE FINANCIACION

NOTA 19. EMISION Y COLOCACION DE TITULOS DE DEUDA

NOTA 20. PRESTAMOS POR PAGAR

NOTA 30. COSTOS DE VENTAS

NOTA 31. COSTOS DE TRANSFORMACION

NOTA 32. ACUERDOS DE CONCESION – ENTIDAD CONCEDENTE

NOTA 33. ADMINISTRACIÓN DE RECURSOS DE SEGURIDAD SOCIAL EN PENSIONES

NOTA 34. EFECTOS DE LAS VARIACIONES EN LAS TASAS DE CAMBIO DE LA MONEDA EXTRANJERA

NOTA 35. IMPUESTO A LAS GANANCIAS

NOTA 36. COMBINACION Y TRASLADO DE OPERACIONES

NOTA 37. REVELACIONES SOBRE EL ESTADO DE FLUJOS DE EFECTIVO

**NOTAS A LOS ESTADOS FINANCIEROS AL 31 DE DICIEMBRE DE 2022 (Comparativo con el año 2021)**  
**ADMINISTRADORA COLOMBIANA DE PENSIONES – COLPENSIONES**  
**(Cifras expresadas en pesos)**

**ACTIVO**

**NOTA 5. EFECTIVO Y EQUIVALENTES AL EFECTIVO**

El detalle del efectivo y equivalentes al efectivo a 31 de diciembre de 2022 y 2021 comprende:

Valores en pesos

DESCRIPCIÓN		SALDOS A CORTES DE VIGENCIA		VARIACIÓN
CÓDIGO CONTABLE	CONCEPTO	2022	2021	VALOR VARIACIÓN
<b>1.1</b>	<b>EFECTIVO Y EQUIVALENTES AL EFECTIVO</b>	<b>50.291.055.163</b>	<b>97.824.865.566</b>	<b>(47.533.810.403)</b>
1.1.10	Depósitos en instituciones financieras	50.291.055.163	97.824.865.566	(47.533.810.403)

Fuente: Dirección de Tesorería

**Cajas Menores:** Mediante Resolución GAD000001 del 04 de febrero de 2022, se constituyeron las cajas menores y se asignaron las personas encargadas del funcionamiento de las mismas a Nivel Central, Regional, Oficinas y Puntos de Atención Colpensiones.

El saldo en los Estados Financieros de la Administradora al 31 de diciembre de 2022 por concepto de cajas menores corresponde a cero, toda vez que en los procesos de cierre contable y atendiendo el Instructivo de cierre de la Contaduría General de la Nación, las cajas menores deben ser legalizadas al final de la vigencia.

Se procedió con el cierre de las cajas menores y el reintegro de los recursos a cuentas de COLPENSIONES, la cuenta de caja menor cerró en el 2022 con 66 cajas constituidas, los cuales durante la vigencia presentaron movimiento en los siguientes rubros presupuestales:

Valores en pesos

Rubro	Concepto	Montos		
		Sede Central	Regional	Oficinas
21104	Materiales y Suministros	1.350.000	600.000	400.000
21105	Mantenimiento	2.450.000	800.000	1.000.000
21203	Comunicaciones y Transporte	2.900.000	2.310.000	700.000
21204	Impresos y Publicaciones	500.000	400.000	300.000
21199	Otros Gastos Administrativos	4.800.000	600.000	600.000
	<b>Total</b>	<b>12.000.000</b>	<b>4.710.000</b>	<b>3.000.000</b>

Fuente: Dirección Financiera

**NOTAS A LOS ESTADOS FINANCIEROS AL 31 DE DICIEMBRE DE 2022 (Comparativo con el año 2021)**  
**ADMINISTRADORA COLOMBIANA DE PENSIONES – COLPENSIONES**  
**(Cifras expresadas en pesos)**

### 5.1. Depósitos en instituciones financieras

Corresponde a los recursos consignados en cuentas bancarias corrientes y de ahorro, por concepto de la Comisión de administración sobre los aportes obligatorios en pensiones, comisión por el pago de la nómina de pensionados, de EMPOS y metales preciosos, comisión conmutación pensional, comisiones por prestación de servicios de infraestructura tecnológica para las entidades operadoras de libranzas, reintegros, rendimientos financieros y otros recursos en efectivo o cheque que se recauden o sean consignados en las cuentas de la entidad. Además, los recursos provenientes del Gobierno Nacional a través del Ministerio de Trabajo, para la administración de Beneficios Económicos Periódicos – BEPS.

Los Estados Financieros elaborados con corte al 31 de diciembre de 2022 y 2021, revelan los siguientes saldos:

Valores en pesos

CÓDIGO CONTABLE	CONCEPTO	2022	2021	VALOR VARIACIÓN	RENTABILIDAD CIERRE 2022 (Vr Inter_Recib)
<b>1.1.10</b>	<b>DEPÓSITOS EN INSTITUCIONES FINANCIERAS</b>	<b>50.291.055.163</b>	<b>97.824.865.566</b>	<b>(47.533.810.403)</b>	<b>5.860.549.585</b>
1.1.10.05	Cuenta Corriente	15.727.153	39.830.363	(24.103.210)	0
1.1.10.06	Cuenta de ahorro	50.275.328.010	97.785.035.203	(47.509.707.193)	5.860.549.585

Fuente: Dirección de Tesorería

El saldo de \$50.291.055.163 de depósitos en entidades financieras con corte al 31 de diciembre de 2022 está compuesto por:

### Recursos Administradora RPM presentan el siguiente detalle:

Valores en pesos

CÓDIGO CONTABLE	NAT	CONCEPTO	2022	2021	VALOR VARIACIÓN	RENTABILIDAD CIERRE 2022 (Vr Inter_Recib)	% TASA PROMEDIO
<b>1.1.10</b>	<b>Db</b>	<b>DEPÓSITOS EN INSTITUCIONES FINANCIERAS</b>	<b>18.923.933.435</b>	<b>61.082.431.168</b>	<b>(42.158.497.733)</b>	<b>2.364.098.106</b>	<b>6,46%</b>
1.1.10.06	Db	Cuenta de ahorro	18.923.933.435	61.082.431.168	(42.158.497.733)	2.364.098.106	6,46%

Fuente: Dirección de Tesorería

- \$18.745.292.101 corresponden a recursos provenientes por la administración del régimen de prima media.

**NOTAS A LOS ESTADOS FINANCIEROS AL 31 DE DICIEMBRE DE 2022 (Comparativo con el año 2021)**  
**ADMINISTRADORA COLOMBIANA DE PENSIONES – COLPENSIONES**  
**(Cifras expresadas en pesos)**

- \$166.170.986 recursos de la comisión de la conmutación IFI (Instituto Fomento Industrial), los rendimientos sobre estos recursos durante la vigencia 2022 por valor de \$12.753.381 aumentan la cuenta 2910020100 como se muestra en la nota 24.1.
- \$12.470.348 corresponden al saldo de los recursos destinados al pago de costas procesales a cargo del hoy ISS liquidado.

Con respecto al año anterior los saldos de las cuentas bancarias de la Administradora RPM presentan una disminución neta de \$42.158.497.733 esto es 69% principalmente por:

- Aumento de \$129.070.842.899 equivalente a 14% en los ingresos provenientes de la comisión de administración del Régimen de Prima media equivalente al 1,09% y la cual se liquida sobre los aportes obligatorios.
- Incremento en los ingresos por intereses sobre depósitos en cuentas bancarias (cuentas bancarias y encargo fiduciario) \$17.121.036.919.
- Disminución de \$98.158.015.209 por traslado de recursos a los encargos fiduciarios (incrementando los recursos mantenidos en las cuentas bancarias).
- Disminución por el traslado de excedentes de la vigencia 2021 al fondo de pensiones de vejez en el mes de diciembre 2022 por valor de \$97.760.782.388.

Los recursos de RPM se encuentran distribuidos en las siguientes entidades financieras:

Valores en pesos

Entidad Financiera	Valor cierre 31/12/2022	% participación Entidad Financiera
Banco Bogotá	8.776.890.580	46%
Banco BBVA	7.210.579.853	38%
Banco Sudameris	1.333.568.356	7%
Banco Agrario	864.571.855	5%
Banco de Occidente	738.322.791	4%
<b>Total Bancos</b>	<b>\$ 18.923.933.435</b>	<b>100%</b>

Fuente Dirección de Tesorería

Al cierre 2022, en la cuenta de ahorros BBVA 309016996 se mantienen recursos con destinación específica, los cuales fueron consignados por concepto de la comisión de la conmutación IFI (Instituto Fomento Industrial) con saldo al 31 de diciembre de 2022 de \$166.170.986.

A diciembre de 2022 y 2021 el Banco Agrario, presenta restricciones sobre el efectivo, en la cuenta de ahorros 408203012526, por medida cautelar aplicada por valor de \$463.294.913 con el siguiente detalle:

**NOTAS A LOS ESTADOS FINANCIEROS AL 31 DE DICIEMBRE DE 2022 (Comparativo con el año 2021)**  
**ADMINISTRADORA COLOMBIANA DE PENSIONES – COLPENSIONES**  
**(Cifras expresadas en pesos)**

Valores en pesos

DEMANDANTE	IDENT	ENTE EJECUTOR JUZGADO QUE DECRETA LA MEDIDA CAUTELAR O			VALOR
		TIPO	JUZGADO	CIUDAD	
HUMBERTO MENESES PANIAGUA	70040042	ENTE JUDICIAL	JUZGADO SEGUNDO ADMINISTRATIVO DE ARMENIA	ARMENIA	463.294.913
<b>TOTAL MEDIDAS CAUTELARES</b>					<b>463.294.913</b>

Fuente Dirección de Tesorería

La tasa promedio de la cuenta de ahorros 408203012526 del Banco Agrario para el año 2022 fue del 1,25% E.A.

**Los recursos de la Administración para el programa BEPS presentan el siguiente detalle:**

Los recursos para la administración del programa Beneficios Económicos Periódicos BEPS están conformados por las transferencias realizadas desde el Ministerio del Trabajo y los recursos provenientes de la capitalización realizada por el Ministerio de Hacienda y Crédito Público según Resolución 665 de 2013.

Los depósitos en cuentas bancarias de BEPS administradora al 31 de diciembre de 2022 presentan los siguientes saldos:

Valores en pesos

DESCRIPCIÓN		SALDOS A CORTES DE VIGENCIA		VARIACIÓN	RENTABILIDAD	
CÓDIGO CONTABLE	CONCEPTO	2022	2021	VALOR VARIACIÓN	RENTABILIDAD CIERRE 2022 (Vr Inter_Recib)	% TASA PROMEDIO
<b>1.1.10</b>	<b>DEPÓSITOS EN INSTITUCIONES FINANCIERAS</b>	<b>31.367.121.728</b>	<b>36.742.434.398</b>	<b>(5.375.312.670)</b>	<b>3.496.451.479</b>	<b>7,82%</b>
1.1.10.05	Cuenta corriente	15.727.153	39.830.363	(24.103.210)	0	
1.1.10.06	Cuenta de ahorro	31.351.394.575	36.702.604.035	(5.351.209.460)	3.496.451.479	7,82%

Fuente Dirección de Tesorería

Con respecto al año anterior, los recursos del programa Beps en el disponible de la administradora presentan una disminución del 15%, esta variación corresponde principalmente a la ejecución de los gastos durante la vigencia 2022.

Los recursos del Programa BEPS se encuentran distribuidos en las siguientes entidades financieras:

Valores en pesos

**NOTAS A LOS ESTADOS FINANCIEROS AL 31 DE DICIEMBRE DE 2022 (Comparativo con el año 2021)**  
**ADMINISTRADORA COLOMBIANA DE PENSIONES – COLPENSIONES**  
**(Cifras expresadas en pesos)**

Entidad Financiera	Valor cierre 31/12/2022	% participación Entidad Financiera
Banco Bogotá	24.385.709.262	78%
Banco Sudameris	6.965.685.313	22%
Bancolombia	15.727.153	0%
<b>Total Bancos</b>	<b>\$ 31.367.121.728</b>	<b>100%</b>

Fuente Dirección de Tesorería.

Los movimientos bancarios son cargados diariamente al aplicativo financiero SAP para reflejar oportunamente las variaciones en los saldos bancarios y disponibilidad de recursos de las diferentes entidades bancarias. Las conciliaciones bancarias se elaboran mensualmente y las partidas conciliatorias producto de este proceso, son gestionadas con la mayor celeridad, buscando queden aclaradas y registradas por lo general en el mes de la conciliación o al mes siguiente.

Al 31 de diciembre de 2022 la totalidad de las cuentas bancarias se encuentran debidamente conciliadas, como resultado de este proceso se presentan las siguientes partidas:

Valores en pesos

Concepto	NC Mayor a 30 días		NC Menor a 30 días		Total	
	Cant.	Valor	Cant.	Valor	Cant.	Valor
Transferencias por identificar Banco BBVA Cta. 309-016996	24	26.412.785	4	3.551.692	28	29.964.477
Nota débito no registradas en extracto Banco BBVA Cta. 309-016996	0	0	3	204.584.012	3	204.584.012
Nota débito pendientes de registrar Occidente Cta. 21985078	0	0	2	61.840	2	61.840

Fuente: Dirección financiera

## NOTA 6. INVERSIONES E INSTRUMENTOS DERIVADOS

El detalle de las inversiones a 31 de diciembre de 2022 y 2021 comprende:

Valores en pesos

DESCRIPCIÓN		SALDOS		VARIACIÓN
CÓDIGO CONTABLE	CONCEPTO	2022	2021	VALOR VARIACIÓN
<b>1.2</b>	<b>INVERSIONES E INSTRUMENTOS DERIVADOS</b>	<b>781.438.865.431</b>	<b>715.075.769.566</b>	<b>66.363.095.865</b>
1221	Inversiones de administración de liquidez	781.438.865.431	715.075.769.566	66.363.095.865

Fuente: Dirección de inversiones

Página 102 de 193

**NOTAS A LOS ESTADOS FINANCIEROS AL 31 DE DICIEMBRE DE 2022 (Comparativo con el año 2021)**  
**ADMINISTRADORA COLOMBIANA DE PENSIONES – COLPENSIONES**  
**(Cifras expresadas en pesos)**

El valor revelado en los estados financieros de la Administradora por concepto de inversiones en títulos de renta fija y la liquidez en bancos para los portafolios Administradora RPM y Comisión Conmutación Pensional, con corte al 31 de diciembre 2022 y 2021 es el siguiente:

Valores en pesos			
CÓDIGO	CUENTA	2022	2021
<b>PORTAFOLIO ADMINISTRADORA RPM</b>			
1221010200	Inversiones Títulos TES	397.413.034.090	526.321.673.626
1221020200	Inversiones Títulos CDTs	321.877.445.000	122.737.035.000
1221030200	Inversiones Títulos Bonos Sector Privado	43.010.920.000	46.576.080.000
1221080200	Inversiones Títulos Bonos Ent. Públicas Fras.	4.428.750.000	4.918.600.000
1908020200	Inversiones Bancos	96.996.533.743	112.288.443
<b>SUBTOTAL ADMINISTRADORA RPM</b>		<b>863.726.682.833</b>	<b>700.665.677.069</b>
<b>PORTAFOLIO COMISIÓN CONMUTACIÓN PENSIONAL</b>			
1221010100	Inversiones Títulos TES	6.462.056.341	7.978.215.940
1221020100	Inversiones Títulos CDTs	5.777.900.000	3.982.140.000
1221030100	Inversiones Títulos Bonos Sector Privado	2.468.760.000	2.562.025.000
1908020100	Inversiones Bancos	1.273.769.909	0
<b>SUBTOTAL COMISIÓN CONM. PENSIONAL</b>		<b>15.982.486.250</b>	<b>14.522.380.940</b>
<b>TOTAL PORTAFOLIO ADMINISTRADORA COLPENSIONES EN ENCARGOS FIDUCIARIOS</b>		<b>\$ 879.709.169.083</b>	<b>\$ 715.188.058.009</b>

**Fuente:** Gerencia de Financiamiento e Inversiones

Los portafolios de la Administradora Colpensiones están siendo administrados por Fiduoccidente S.A. a través del contrato de encargo fiduciario 138 de 2021. En este contrato de encargo fiduciario se administra el Portafolio de Comisión Conmutación Pensional cuyo valor asciende a \$15.982.486.250 (1,82% del agregado) y el de la Administradora RPM cuyo valor asciende a \$863.726.682.833 (98,18% del agregado), estas cifras totalizan las inversiones en bancos y títulos de renta fija de la Administradora Colpensiones.

De acuerdo con las obligaciones establecidas en el contrato mencionado cada uno de los portafolios presenta independencia financiera, de lo cual se deriva su contabilidad independiente. Actualmente el portafolio total de la Administradora Colpensiones no reporta restricciones jurídicas sobre el efectivo o sobre los títulos de renta fija.

Los dos Portafolios de inversiones de la Administradora Colpensiones se encuentran clasificados contablemente como “negociables” lo que equivale a inversiones en la categoría de valor de mercado con cambios en el resultado, esta clasificación permite realizar operaciones de compra y venta con el fin de obtener liquidez o utilidades por las valorizaciones de los títulos. El valor de mercado de cada uno de los portafolios se ajusta diariamente de acuerdo con el resultado



**NOTAS A LOS ESTADOS FINANCIEROS AL 31 DE DICIEMBRE DE 2022 (Comparativo con el año 2021)**  
**ADMINISTRADORA COLOMBIANA DE PENSIONES – COLPENSIONES**  
**(Cifras expresadas en pesos)**

de valoración del respectivo portafolio. El proveedor de precios de valoración es Precia S.A., entidad destacada por ser la principal fuente de precios de mercado en Colombia, además de ser vigilada por la Superintendencia Financiera de Colombia, lo que asegura una correcta generación de precios. A continuación, se muestran el resultado por valoración del portafolio, que incluye movimientos en el precio de mercado, utilidad en venta de títulos y ajuste en el pago de cupones:

Valores en pesos

Portafolio Encargo Fiduciario	Valor del Portafolio al 31 diciembre	Rentabilidad 12 Meses E.A.	Rentabilidad Real 12 Meses E.A.	Ganancias por Valoración y venta Acumuladas durante el 2022 al cierre del 31 diciembre	Ganancias Acumuladas por rendimientos financieros en cuentas bancarias durante el 2022 al cierre del 31 diciembre
Comisión Conmutación	\$ 15.982.486.250	6,16%	IPC - 6,16%	\$ 845.900.821	\$ 109.349.295
Administradora RPM	\$ 863.726.682.833	7,13%	IPC - 5,30%	\$ 46.135.024.505	\$ 16.343.900.423
<b>Total Administradora</b>	<b>\$ 879.709.169.083</b>	<b>7,11%</b>	<b>IPC - 5,31%</b>	<b>\$ 46.980.925.326</b>	<b>\$ 16.453.249.718</b>
IPC 12 Meses de dic/22 = 13.12%					

Fuente y cálculo: Fiduciaria de Occidente S.A. y Dirección de Inversiones

Las valorizaciones o desvalorizaciones diarias obedecen al comportamiento de las variables de mercado tales como nivel de tasas de negociación de la renta fija, el índice de precios al consumidor IPC, tasas de referencia del mercado monetario como la tasa IBR, la tasa de intervención del Banco de la República, entre otras variables; dichos cambios de valor se registran aumentando o disminuyendo las respectivas cuentas contables.

Los portafolios de la Administradora Colpensiones se encuentran constituidos por títulos de deuda, emitidos por la Nación TES, en tasa fija pesos y en UVR (moneda indexada a la inflación que conserva el poder adquisitivo de los recursos), como también por CDTs y bonos emitidos por entidades financieras vigiladas por la Superintendencia Financiera de Colombia, con calificaciones crediticias AAA o su equivalente en corto plazo, de tasa fija y tasa indexada al IPC o IBR; así mismo los depósitos en bancos para administrar posiciones de liquidez (con calificaciones crediticias AAA), que se mantuvieron hasta diciembre de 2022.

Para el cierre de 2022 no se presentó en los portafolios de la Administradora Colpensiones equivalentes a efectivo entendiendo este, como las inversiones de corto plazo, de alta liquidez y convertibilidad a efectivo, con vencimientos menores a 90 días desde su fecha de emisión.

**NOTAS A LOS ESTADOS FINANCIEROS AL 31 DE DICIEMBRE DE 2022 (Comparativo con el año 2021)**  
**ADMINISTRADORA COLOMBIANA DE PENSIONES – COLPENSIONES**  
 (Cifras expresadas en pesos)

**DISTRIBUCIÓN PORTAFOLIO ADMINISTRADORA RPM  
 AL 31 DIC 2022**

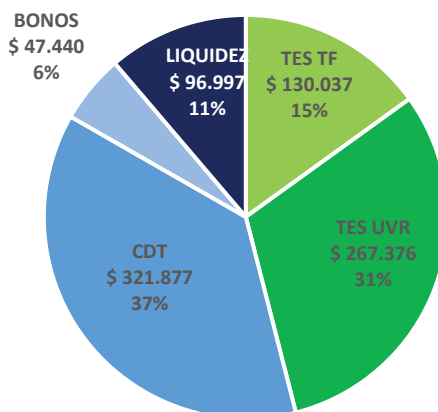

**DISTRIBUCIÓN PORTAFOLIO COMISIÓN CONMUTACIÓN  
 AL 31 DIC 2022**

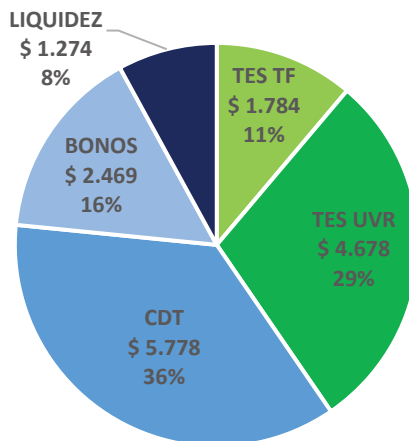

Los portafolios de inversiones de la Administradora Colpensiones, compuestos por Administradora RPM y Comisión Conmutación Pensional, al 31 de diciembre de 2022 registran la rentabilidad doce meses efectiva anual (E.A.) que a continuación se presenta:

**NOTAS A LOS ESTADOS FINANCIEROS AL 31 DE DICIEMBRE DE 2022 (Comparativo con el año 2021)**  
**ADMINISTRADORA COLOMBIANA DE PENSIONES – COLPENSIONES**  
**(Cifras expresadas en pesos)**

Valores en pesos

TIPO DE PORTAFOLIO	PORTAFOLIO ENCARGO FIDUCIARIO	VALOR DEL PORTAFOLIO	RENTABILIDAD	VALOR DEL PORTAFOLIO	RENTABILIDAD
		AL 31 DICIEMBRE 2021	12 MESES E.A. AL 31 DICIEMBRE 2021	AL 31 DICIEMBRE 2022 *	12 MESES E.A. AL 31 DICIEMBRE 2022
ADMINISTRADORA COLPENSIONES	COMISIÓN CONMUTACIÓN	14.522.380.940	0,86%	15.982.486.250	6,16%
	ADMINISTRADORA RPM	700.665.677.069	0,94%	863.726.682.833	7,13%
	<b>SUBTOTAL ADMINISTRADORA</b>	<b>715.188.058.009</b>	<b>1,07%</b>	<b>879.709.169.083</b>	<b>7,11%</b>

Fuente y Cálculos Dirección de Inversiones

\*Incluye recursos líquidos

### 6.1. Inversiones de administración de liquidez

El saldo de las inversiones de administración de liquidez a 31 de diciembre de 2022 es el siguiente:

Valores en pesos

CÓDIGO CONTABLE	NAT	CONCEPTO	SALDO CORRIENTE	SALDO NO CORRIENTE	SALDO FINAL
	Db	<b>INVERSIONES DE ADMINISTRACIÓN DE LIQUIDEZ</b>	<b>781.438.865.431</b>	<b>0</b>	<b>781.438.865.431</b>
<b>1.2.21</b>	Db	<b>Inversiones de administración de liquidez a valor de mercado (valor razonable) con cambios en el resultado</b>	<b>781.438.865.431</b>	<b>0</b>	<b>781.438.865.431</b>
1.2.21.01	Db	Títulos de tesorería (tes)	403.875.090.431	0	403.875.090.431
1.2.21.02	Db	Certificados de Depósito a Término (CDT)	327.655.345.000	0	327.655.345.000
1.2.21.03	Db	Bonos y títulos emitidos por el sector privado	45.479.680.000	0	45.479.680.000
1.2.21.08	Db	Bonos y títulos emitidos por las entidades públicas financieras	4.428.750.000	0	4.428.750.000

Fuente Dirección financiera

### Principales condiciones de las inversiones

DESCRIPCION  CONCEPTO	PRINCIPALES CONDICIONES DE LA INVERSIÓN				
	PLAZO (rango en # meses)		% E.A.	VENCIMIENTO (rango en # meses)	
	MÍNIMO	MÁXIMO	PROMEDIO TASA DE INTERES	MÍNIMO	MÁXIMO
<b>INVERSIONES DE ADMINISTRACIÓN DE LIQUIDEZ</b>					
<b>Inversiones de administración de liquidez a valor de mercado (valor razonable) con cambios en el resultado</b>	<b>4</b>	<b>204</b>	<b>11,06</b>	<b>1</b>	<b>58</b>
Títulos de tesorería (tes)	96	204	4,84	2	58
Certificados de Depósito a Término (CDT)	4	144	17,54	1	50
Bonos y títulos emitidos por el sector privado	48	120	18,58	6	47
Bonos y títulos emitidos por las entidades públicas financieras	84	84	21,31	42	42

Fuente Dirección de inversiones

**NOTAS A LOS ESTADOS FINANCIEROS AL 31 DE DICIEMBRE DE 2022 (Comparativo con el año 2021)**  
**ADMINISTRADORA COLOMBIANA DE PENSIONES – COLPENSIONES**  
**(Cifras expresadas en pesos)**

DESCRIPCION  CONCEPTO	RIESGOS ASUMIDOS						VENTAJAS		
	de tasa de	de tasa de	de mercado	de crédito	de liquidez	Otro(s)	Dividendos	Intereses	Otro(s)
<b>INVERSIONES DE ADMINISTRACIÓN DE LIQUIDEZ</b>									
<b>Inversiones de administración de liquidez a valor de mercado (valor razonable) con cambios en el resultado</b>									
Títulos de tesorería (tes)	0	1	1	0	1	0	0	1	1
Certificados de Depósito a Término (CDT)	0	1	1	1	1	0	0	1	0
Bonos y títulos emitidos por el sector privado	0	1	1	1	1	0	0	1	0
Bonos y títulos emitidos por las entidades públicas financieras	0	1	1	0	1	0	0	1	1

Fuente Dirección de inversiones

### Dividendos e intereses reconocidos

Valores en pesos

DESCRIPCION  CONCEPTO	DIVIDENDOS E INTERESES RECONOCIDOS	
	INVERSIONES MANTENIDAS  INTERESES	INVERSIONES DADAS DE BAJA  INTERESES
<b>INVERSIONES DE ADMINISTRACIÓN DE LIQUIDEZ</b>	<b>41.442.021.577</b>	<b>5.538.903.749</b>
<b>Inversiones de administración de liquidez a valor de mercado (valor razonable) con cambios en el resultado</b>	<b>41.442.021.577</b>	<b>5.538.903.749</b>
Títulos de tesorería (tes)	25.433.987.078	256.795.000
Certificados de Depósito a Término (CDT)	14.177.404.000	4.635.817.750
Bonos y títulos emitidos por el sector privado	1.772.355.499	646.262.999
Bonos y títulos emitidos por las entidades públicas financieras	58.275.000	28.000

Fuente Dirección de Inversiones

**Información relativa a las inversiones y rendimientos reconocidos durante el 2022:** Con respecto al saldo y composición de los portafolios de inversiones Comisión Conmutación Pensional y Administradora RPM se indican los siguientes resultados con corte al 31 de diciembre de 2022 (incluyendo inversiones redimidas o dadas de baja). El total de rendimientos por valoración de títulos durante 2022, corresponde a \$46.980.925.326, dentro de los cuales se incorpora el ajuste por pago de cupones por \$25.992.641 y utilidad en venta por \$17.710.000.

A diciembre 31 de 2022 la composición del portafolio de la Administradora es el siguiente:

**NOTAS A LOS ESTADOS FINANCIEROS AL 31 DE DICIEMBRE DE 2022 (Comparativo con el año 2021)**  
**ADMINISTRADORA COLOMBIANA DE PENSIONES – COLPENSIONES**  
**(Cifras expresadas en pesos)**

COMPOSICIÓN PORTAFOLIO ADMINISTRADORA COLPENSIONES AÑO 2022								
ESPECIE	TASA Y MONEDA	Emisor	VALOR NOMINAL A 31/DIC/2022	FECHA DE EMISION	FECHA DE VENCIMIENTO	PLAZO AÑOS	RENDIMIENTOS TOTAL AÑO 2022	VALOR MERCADO A 31/DIC/2022
<b>TES</b>								
TES	UVR	MINISTERIO DE HACIENDA	663.300.000	23/02/2006	23/02/2023	17	26.544.828.536	225.184.091.221
TES	Tasa Fija-COP	MINISTERIO DE HACIENDA	54.000.000.000	24/07/2008	24/07/2024	16	123.120.000	54.957.420.000
TES	Tasa Fija-COP	MINISTERIO DE HACIENDA	54.000.000.000	26/11/2017	26/11/2025	8	-2.386.260.000	46.559.880.000
TES	UVR	MINISTERIO DE HACIENDA	130.000.000	7/05/2014	7/05/2025	11	3.534.588.720	42.191.792.868
TES	Tasa Fija-COP	MINISTERIO DE HACIENDA	20.000.000.000	3/11/2019	3/11/2027	8	-1.828.800.000	15.323.000.000
TES	Tasa Fija-COP	MINISTERIO DE HACIENDA	15.000.000.000	26/08/2011	26/08/2026	15	-960.450.000	13.196.850.000
TES	UVR	MINISTERIO DE HACIENDA	9.000.000	23/02/2006	23/02/2023	17	360.174.102	3.055.415.078
TES	UVR	MINISTERIO DE HACIENDA	5.000.000	7/05/2014	7/05/2025	11	135.945.720	1.622.761.264
TES	Tasa Fija-COP	MINISTERIO DE HACIENDA	1.000.000.000	24/07/2008	24/07/2024	16	2.280.000	1.017.730.000
TES	Tasa Fija-COP	MINISTERIO DE HACIENDA	1.000.000.000	3/11/2019	3/11/2027	8	-91.440.000	766.150.000
<b>TOTAL TES</b>							<b>25.433.987.078</b>	<b>403.875.090.431</b>
CDT	IBR - COP	BANCOLOMBIA SA	20.000.000.000	5/12/2022	5/12/2023	1	268.400.000	20.268.400.000
CDT	IBR - COP	FINANCIERA DE DESARROL	20.000.000.000	12/01/2022	12/01/2023	1	1.443.380.000	20.121.200.000
CDT	Tasa Fija - COP	BANCOLOMBIA SA	21.000.000.000	27/01/2020	27/01/2024	4	509.765.000	19.084.800.000
CDT	IBR - COP	BBVA COLOMBIA	15.000.000.000	4/02/2022	4/02/2023	1	1.178.640.000	15.102.600.000
CDT	IPC - COP	BANCOLOMBIA SA	10.000.000.000	11/10/2022	11/04/2024	1,5	342.600.000	10.342.600.000
CDT	IPC - COP	BANCO DAVIVIENDA S.A.	10.000.000.000	24/08/2022	24/11/2023	1	614.790.000	10.170.100.000
CDT	IPC - COP	BANCO DAVIVIENDA S.A.	10.000.000.000	29/08/2022	29/11/2023	1	588.590.000	10.143.900.000
CDT	IBR - COP	BANCOLOMBIA SA	10.000.000.000	25/02/2022	25/02/2023	1	746.890.000	9.977.900.000
CDT	Tasa Fija - COP	BANCO DAVIVIENDA S.A.	10.000.000.000	8/08/2022	8/02/2024	2	276.907.500	9.932.600.000
CDT	IBR - COP	BANCOLOMBIA SA	10.000.000.000	4/08/2021	4/08/2023	2	460.410.000	9.813.000.000
CDT	IBR - COP	BBVA COLOMBIA	9.500.000.000	3/02/2022	3/02/2023	1	713.393.000	9.569.255.000
CDT	Tasa Fija - COP	BANCO DE OCCIDENTE S.A.	10.000.000.000	15/09/2021	15/09/2023	2	105.540.000	9.322.200.000
CDT	IBR - COP	BANCO DAVIVIENDA S.A.	9.000.000.000	10/02/2022	10/02/2023	1	702.765.000	9.039.960.000
CDT	IPC - COP	BANCOLOMBIA SA	10.000.000.000	25/02/2022	25/02/2027	5	-101.650.000	8.987.900.000
CDT	Tasa Fija - COP	BANCO DAVIVIENDA S.A.	8.000.000.000	8/07/2022	8/07/2023	1	369.008.000	8.120.800.000
CDT	IBR - COP	BBVA COLOMBIA	8.000.000.000	7/10/2022	7/07/2023	1	222.856.000	8.027.440.000
CDT	IBR - COP	BANCOLOMBIA SA	7.500.000.000	16/02/2022	16/02/2023	1	574.177.500	7.513.575.000
CDT	IPC - COP	BANCOLOMBIA SA	6.000.000.000	27/08/2015	27/08/2025	10	146.724.000	5.727.660.000
CDT	IPC - COP	BANCOLOMBIA SA	5.000.000.000	18/10/2022	18/04/2023	0,5	143.100.000	5.143.100.000
CDT	IPC - COP	BANCOLOMBIA SA	5.000.000.000	9/08/2022	9/08/2023	1	292.530.000	5.106.650.000

Página 108 de 193

**NOTAS A LOS ESTADOS FINANCIEROS AL 31 DE DICIEMBRE DE 2022 (Comparativo con el año 2021)**  
**ADMINISTRADORA COLOMBIANA DE PENSIONES – COLPENSIONES**  
**(Cifras expresadas en pesos)**

COMPOSICIÓN PORTAFOLIO ADMINISTRADORA COLPENSIONES AÑO 2022								
ESPECIE	TASA Y MONEDA	Emisor	VALOR NOMINAL A 31/DIC/2022	FECHA DE EMISION	FECHA DE VENCIMIENTO	PLAZO AÑOS	RENDIMIENTOS TOTAL AÑO 2022	VALOR MERCADO A 31/DIC/2022
CDT	IBR - COP	BBVA COLOMBIA	5.000.000.000	5/12/2022	5/06/2023	0,5	68.300.000	5.068.300.000
CDT	IBR - COP	BANCOLDEX	5.000.000.000	30/11/2022	30/04/2023	0,4	63.690.000	5.063.690.000
CDT	IBR - COP	BANCO AV VILLAS .S.A.	5.000.000.000	30/08/2022	30/04/2023	1	211.260.000	5.042.415.000
CDT	IBR - COP	BANCOLDEX	5.000.000.000	10/10/2022	10/04/2023	0,5	149.270.000	5.031.100.000
CDT	Tasa Fija - COP	BANCO DE BOGOTA S.A.	5.000.000.000	24/01/2020	24/01/2023	3	279.185.000	5.030.200.000
CDT	IBR - COP	BANCO DAVIVIENDA S.A.	5.000.000.000	19/01/2022	19/01/2023	1	380.325.000	5.016.250.000
CDT	IBR - COP	BANCOLDEX	5.000.000.000	18/10/2022	18/04/2023	0,5	134.140.000	5.014.250.000
CDT	Tasa Fija - COP	BANCOLOMBIA SA	5.000.000.000	3/02/2020	3/02/2023	3	262.000.000	5.012.000.000
CDT	IPC - COP	BANCOLOMBIA SA	5.000.000.000	21/09/2022	21/09/2023	1	199.315.000	5.004.800.000
CDT	Tasa Fija - COP	BANCOLOMBIA SA	5.000.000.000	10/02/2020	10/02/2023	3	258.900.000	4.998.200.000
CDT	Tasa Fija - COP	BANCOLOMBIA SA	5.000.000.000	18/07/2022	18/01/2024	2	155.000.000	4.988.500.000
CDT	IPC - COP	BBVA COLOMBIA	5.000.000.000	18/01/2016	18/01/2025	9	204.405.000	4.955.750.000
CDT	IBR - COP	BANCO DAVIVIENDA S.A.	5.000.000.000	21/02/2022	21/02/2024	2	192.060.000	4.794.400.000
CDT	IBR - COP	FINANCIERA DE DESARROL	5.000.000.000	28/01/2022	28/01/2024	2	201.000.000	4.794.050.000
CDT	Tasa Fija - COP	BANCO DE BOGOTA S.A.	5.000.000.000	15/09/2021	15/09/2023	2	52.770.000	4.661.100.000
CDT	IBR - COP	BANCOLDEX	4.500.000.000	9/12/2022	9/04/2023	0,3	48.555.000	4.548.555.000
CDT	IBR - COP	BBVA COLOMBIA	4.500.000.000	7/10/2022	7/04/2023	0,5	140.647.500	4.534.470.000
CDT	Tasa Fija - COP	BBVA COLOMBIA	5.000.000.000	2/05/2018	2/05/2024	6	92.003.750	4.476.400.000
CDT	IPC - COP	BANCO DAVIVIENDA S.A.	3.000.000.000	8/02/2022	8/02/2023	1	296.253.000	3.050.310.000
CDT	IBR - COP	SCOTIABANK COLPATRIA SA	3.000.000.000	18/04/2022	18/01/2023	1	206.562.000	3.011.100.000
CDT	IBR - COP	FINANCIERA DE DESARROL	3.000.000.000	9/03/2021	9/03/2023	2	226.773.000	3.000.540.000
CDT	Tasa Fija - COP	BBVA COLOMBIA	3.000.000.000	31/08/2017	31/08/2023	6	43.284.000	2.858.490.000
CDT	IBR - COP	BANCO DAVIVIENDA S.A.	2.000.000.000	8/02/2022	8/02/2023	1	156.624.000	2.010.600.000
CDT	IBR - COP	FINANCIERA DE DESARROL	2.000.000.000	18/08/2022	18/07/2023	1	84.104.000	1.992.220.000
CDT	Tasa Fija - COP	BBVA COLOMBIA	2.000.000.000	25/08/2022	25/02/2024	2	52.336.000	1.981.220.000
CDT	Tasa Fija-COP	BANCO DE OCCIDENTE S.A	2.000.000.000	30/08/2021	30/08/2023	2	27.070.000	1.874.760.000
CDT	Tasa Fija - COP	BBVA COLOMBIA	1.500.000.000	25/08/2022	25/02/2024	2	39.252.000	1.485.915.000
CDT	IPC - COP	BANCO DAVIVIENDA S.A.	1.000.000.000	15/02/2021	15/02/2023	2	113.237.000	1.012.850.000
CDT	IPC - COP	BBVA COLOMBIA	1.000.000.000	19/04/2016	19/04/2024	8	64.792.000	1.004.550.000
CDT	Tasa Fija - COP	BANCOLOMBIA SA	1.000.000.000	18/07/2022	18/01/2024	2	31.000.000	997.700.000
CDT	IBR - COP	BBVA COLOMBIA	1.000.000.000	28/01/2022	28/01/2024	2	40.212.000	959.300.000
CDT	IPC - COP	BANCOLOMBIA SA	1.000.000.000	28/08/2015	28/08/2025	10	24.194.000	954.080.000
CDT	Tasa Fija - COP	BBVA COLOMBIA	1.000.000.000	23/02/2018	23/02/2024	6	22.902.000	908.860.000
CDT	IPC - COP	BANCOLOMBIA SA	500.000.000	9/08/2022	9/08/2023	1	29.253.000	510.665.000
CDT	IPC - COP	BANCOLOMBIA SA	500.000.000	16/08/2012	16/08/2024	12	28.096.500	492.115.000
<b>TOTAL CDT</b>							<b>14.177.586.750</b>	<b>327.655.345.000</b>

**NOTAS A LOS ESTADOS FINANCIEROS AL 31 DE DICIEMBRE DE 2022 (Comparativo con el año 2021)**  
**ADMINISTRADORA COLOMBIANA DE PENSIONES – COLPENSIONES**  
**(Cifras expresadas en pesos)**

COMPOSICIÓN PORTAFOLIO ADMINISTRADORA COLPENSIONES AÑO 2022								
ESPECIE	TASA Y MONEDA	Emisor	VALOR NOMINAL A 31/DIC/2022	FECHA DE EMISION	FECHA DE VENCIMIENTO	PLAZO AÑOS	RENDIMIENTOS TOTAL AÑO 2022	VALOR MERCADO A 31/DIC/2022
BONOS	IPC - COP	BANCO DE OCCIDENTE S.A	2.000.000.000	27/04/2017	27/04/2024	7	124.364.000	1.979.360.000
BONOS	IPC - COP	ITAÚ CORPBANCA COLOMBI	4.000.000.000	21/06/2018	21/06/2023	5	346.032.000	3.982.800.000
BONOS	IPC - COP	ITAÚ CORPBANCA COLOMBI	3.000.000.000	21/05/2019	21/05/2024	5	189.681.000	2.918.340.000
BONOS	IPC - COP	BANCO DAVIVIENDA S.A.	3.500.000.000	7/06/2017	7/06/2024	7	221.935.000	3.390.450.000
BONOS	IPC - COP	BANCO DAVIVIENDA S.A.	1.500.000.000	12/02/2015	12/02/2025	10	63.153.000	1.440.810.000
BONOS	IPC - COP	BANCOLOMBIA SA	3.000.000.000	18/07/2018	18/07/2023	5	256.449.000	3.047.310.000
BONOS	IPC - COP	FINANCIERA DE DESARROL	5.000.000.000	18/06/2019	18/06/2026	7	58.250.000	4.428.750.000
BONOS	IPC - COP	BANCO DAVIVIENDA S.A.	7.000.000.000	15/11/2018	15/11/2026	8	35.938.000	6.299.020.000
BONOS	Tasa Fija - COP	BANCO DAVIVIENDA S.A.	13.000.000.000	26/09/2019	26/09/2023	4	238.460.366	12.110.410.000
BONOS	Tasa Fija - COP	BANCO DAVIVIENDA S.A.	9.000.000.000	16/07/2019	16/07/2024	5	128.055.806	7.842.420.000
BONOS	IPC - COP	BANCO DE OCCIDENTE S.A	1.500.000.000	27/04/2017	27/04/2024	7	93.273.000	1.484.520.000
BONOS	IPC - COP	ITAÚ CORPBANCA COLOMBI	500.000.000	21/06/2018	21/06/2023	5	43.254.000	497.850.000
BONOS	IPC - COP	ITAÚ CORPBANCA COLOMBI	500.000.000	21/05/2019	21/05/2024	5	31.613.500	486.390.000
<b>TOTAL BONOS</b>							<b>1.830.458.672</b>	<b>49.908.430.000</b>
<b>TOTAL INVERSIONES</b>								<b>781.438.865.431</b>

**Títulos dados de baja Portafolio de la Administradora al 31 de diciembre de 2022**

Títulos dados de baja Portafolio Administradora 31/12/2022						
Nemotécnico	Especie	Tasa y Moneda	Emisor	Valor Nominal	Fecha Vencimiento	Rendimientos 2022
CDTBGAS0V	CDT	Tasa Fija - COP	BBVA COLOMBIA	12.500.000.000	7/10/2022	453.155.250
CDTBGAS0V	CDT	Tasa Fija - COP	BBVA COLOMBIA	500.000.000	30/10/2022	22.479.500
CDTBCX80	CDT	IBR - COP	BANCOLDEX	5.000.000.000	9/10/2022	238.105.000
CDTBCBS0V	CDT	Tasa Fija - COP	BANCOLOMBIA SA	20.000.000.000	3/12/2022	1.087.500.000
CDTBGAS0V	CDT	Tasa Fija - COP	BBVA COLOMBIA	5.000.000.000	4/12/2022	272.960.000
CDTBCX80	CDT	IBR - COP	BANCOLDEX	4.500.000.000	9/12/2022	302.008.500
CDTDVI95	CDT	IPC - COP	BANCO DAVIVIENDA S.A.	5.000.000.000	15/10/2022	251.150.000
CDTFDT80	CDT	IBR - COP	FINANCIERA DE DESARROL	2.000.000.000	24/11/2022	98.230.000



**NOTAS A LOS ESTADOS FINANCIEROS AL 31 DE DICIEMBRE DE 2022 (Comparativo con el año 2021)**  
**ADMINISTRADORA COLOMBIANA DE PENSIONES – COLPENSIONES**  
**(Cifras expresadas en pesos)**

Títulos dados de baja Portafolio Administradora 31/12/2022						
Nemotécnico	Especie	Tasa y Moneda	Emisor	Valor Nominal	Fecha Vencimiento	Rendimientos 2022
BBCX09129B12	BONOS	IPC - COP	BANCOLDEX	4.000.000.000	6/09/2022	103.500.000
CDTBCX80	CDT	IBR - COP	BANCOLDEX	5.000.000.000	30/11/2022	153.070.000
CDTITU95	CDT	IPC - COP	ITAÚ CORPBANCA COLO	1.000.000.000	6/01/2022	633.000
CDTBCBS0V	CDT	Tasa Fija - COP	BANCOLOMBIA SA	4.000.000.000	17/01/2022	5.442.858
CDTDVI80	CDT	IBR - COP	BANCO DAVIVIENDA S.A.	10.000.000.000	17/01/2022	17.707.143
CDTFDT80	CDT	IBR - COP	FINANCIERA DE DESARROL	15.000.000.000	4/02/2022	57.450.000
CDTBBO90	CDT	IPC - COP	BANCO DE BOGOTA	8.000.000.000	10/02/2022	36.584.000
CDTDVI80	CDT	IBR - COP	BANCO DAVIVIENDA S.A.	9.000.000.000	10/02/2022	41.598.000
CDTBCBS0V	CDT	Tasa Fija - COP	BANCOLOMBIA SA	7.500.000.000	16/02/2022	31.668.750
BDVI619SF036	BONOS	Tasa Fija - COP	BANCO DAVIVIENDA S.A.	5.000.000.000	19/02/2022	22.672.063
CDTBGAS0V	CDT	Tasa Fija - COP	BBVA COLOMBIA	3.000.000.000	20/03/2022	24.012.000
CDTCLPS0V	CDT	Tasa Fija - COP	SCOTIABANK COLPATRIA	3.000.000.000	18/04/2022	34.625.997
CDTFDT90P	CDT	IPC - COP	FINETER	2.000.000.000	24/05/2022	47.869.000
CDTFDT80	CDT	IBR - COP	FINANCIERA DE DESARROL	8.000.000.000	1/06/2022	115.208.000
CDTDVI80	CDT	IBR - COP	BANCO DAVIVIENDA S.A.	8.000.000.000	8/07/2022	127.176.000
CDTBCBS0V	CDT	Tasa Fija - COP	BANCOLOMBIA SA	9.000.000.000	15/07/2022	205.425.000
CDTBCB90	CDT	IPC - COP	BANCOLOMBIA SA	5.000.000.000	18/07/2022	169.975.000
CDTBGAS0V	CDT	Tasa Fija - COP	BBVA COLOMBIA	5.000.000.000	8/08/2022	146.378.750
CDTBGAS0V	CDT	Tasa Fija - COP	BBVA COLOMBIA	500.000.000	9/08/2022	14.811.125
BDVI3129C120	BONOS	IPC - COP	BANCO DAVIVIENDA S.A.	12.000.000.000	15/08/2022	514.144.000
CDTBGA80	CDT	IBR - COP	BBVA COLOMBIA	2.000.000.000	17/08/2022	84.756.000
CDTBCB90	CDT	IPC - COP	BANCOLOMBIA SA	10.000.000.000	28/08/2022	457.561.500
TFIT10040522	TES	Tasa Fija-COP	MINISTERIO DE HACIENDA	125.000.000.000	4/05/2022	236.250.000
CDTBCBS0V	CDT	Tasa Fija - COP	BANCOLOMBIA SA	1.000.000.000	17/01/2022	1.357.500
CDTBCB90	CDT	IPC - COP	BANCOLOMBIA SA	1.000.000.000	18/07/2022	33.995.000
CDTBGAS0V	CDT	Tasa Fija-COP	BBVA COLOMBIA	1.000.000.000	9/08/2022	29.622.250
CDTBCB80P	CDT	IBR - COP	BANCOLOMBIA SA	1.500.000.000	25/08/2022	53.274.000
TFIT10040522	TES	Tasa Fija-COP	MINISTERIO DE HACIENDA	1.500.000.000	4/05/2022	20.545.000
					<b>TOTAL</b>	<b>5.512.900.186</b>

Títulos catalogados como “Vencidos” son aquellos cuya fecha de redención de capital se cumplió y que al cierre del periodo contable del 2022 están dados de baja. (Cifras valor nominal en unidades, cifras valor de mercado y rendimientos en Pesos \$)

Fuente: Fiduciaria de Occidente S.A.

**Compras:** Durante el periodo enero a diciembre de 2022 el portafolio de títulos de renta fija Administradora RPM creció un 23,27%, mientras que el portafolio de Comisión Conmutación

Página 111 de 193

**NOTAS A LOS ESTADOS FINANCIEROS AL 31 DE DICIEMBRE DE 2022 (Comparativo con el año 2021)**  
**ADMINISTRADORA COLOMBIANA DE PENSIONES – COLPENSIONES**  
**(Cifras expresadas en pesos)**

Pensional creció un 10,05%. Las compras en títulos de renta fija por un total de \$397.217.165.000 aumentaron un 28,68% con respecto a las compras realizadas en 2021. Las compras realizadas se indican a continuación:

COMPRAS PORTAFOLIO RENTA FIJA ADMINISTRADORA COLPENSIONES AÑO 2022						
NEMOTECNICO	ESPECIE	EMISOR	TASA Y MONEDA	FECHA DE VENCIMIENTO	VALOR NOMINAL	VALOR DE COMPRA
CDTBCBSOV	CDT	BANCOLOMBIA	Tasa Fija - COP	3/12/2022	20.000.000.000	20.000.000.000
CDTBCB80P	CDT	BANCOLOMBIA	IBR - COP	5/12/2023	20.000.000.000	20.000.000.000
CDTFDT80	CDT	FINDETER	IBR - COP	12/01/2023	15.000.000.000	15.063.450.000
CDTBGA80	CDT	BBVA COLOMBIA	IBR - COP	4/02/2023	15.000.000.000	15.000.000.000
CDTBCB80P	CDT	BANCOLOMBIA	IBR - COP	25/02/2023	10.000.000.000	10.000.000.000
CDTBCB90	CDT	BANCOLOMBIA	IPC - COP	25/02/2027	10.000.000.000	10.000.000.000
CDTDVISOV	CDT	BANCO DAVIVIENDA	Tasa Fija - COP	8/02/2024	10.000.000.000	10.000.000.000
CDTDVI95	CDT	BANCO DAVIVIENDA	IPC - COP	24/11/2023	10.000.000.000	10.000.000.000
CDTDVI95	CDT	BANCO DAVIVIENDA	IPC - COP	29/11/2023	10.000.000.000	10.000.000.000
CDTBCB90	CDT	BANCOLOMBIA	IPC - COP	11/04/2024	10.000.000.000	10.000.000.000
CDTBCB80P	CDT	BANCOLOMBIA	Tasa Fija - COP	4/08/2023	10.000.000.000	9.834.400.000
CDTBGA80	CDT	BBVA COLOMBIA	IPC - COP	3/02/2023	9.500.000.000	9.538.665.000
CDTBCBSOV	CDT	BANCOLOMBIA	Tasa Fija - COP	27/01/2024	10.000.000.000	9.164.600.000
CDTBCBSOV	CDT	BANCOLOMBIA	Tasa Fija - COP	15/07/2022	9.000.000.000	9.000.270.000
CDTDVI80	CDT	BANCO DAVIVIENDA	IBR - COP	10/02/2023	9.000.000.000	9.000.000.000
CDTFDT80	CDT	FINDETER	IBR - COP	1/06/2022	8.000.000.000	8.002.800.000
CDTDVI80	CDT	BANCO DAVIVIENDA	IBR - COP	8/07/2022	8.000.000.000	8.000.640.000
CDTDVISOV	CDT	BANCO DAVIVIENDA	Tasa Fija - COP	8/07/2023	8.000.000.000	8.000.000.000
CDTBGA80	CDT	BBVA COLOMBIA	IBR - COP	7/07/2023	8.000.000.000	8.000.000.000
CDTBCB80P	CDT	BANCOLOMBIA	IBR - COP	16/02/2023	7.500.000.000	7.500.000.000
CDTBCBSOV	CDT	BANCOLOMBIA	Tasa Fija - COP	27/01/2024	6.000.000.000	5.473.620.000
CDTBCB90	CDT	BANCOLOMBIA	IPC - COP	18/07/2022	5.000.000.000	5.053.950.000
CDTDVI95	CDT	BANCO DAVIVIENDA	IPC - COP	15/10/2022	5.000.000.000	5.029.250.000
CDTDVI80	CDT	BANCO DAVIVIENDA	IBR - COP	19/01/2023	5.000.000.000	5.012.500.000
CDTBCX80	CDT	BANCOLDEX	IBR - COP	9/10/2022	5.000.000.000	5.002.400.000
CDTDVI80	CDT	BANCO DAVIVIENDA	IBR - COP	21/02/2024	5.000.000.000	5.002.000.000
CDTLVS80	CDT	BANCO AV VILLAS	IBR - COP	30/04/2023	5.000.000.000	5.001.100.000
CDTBCBSOV	CDT	BANCOLOMBIA	Tasa Fija - COP	18/01/2024	5.000.000.000	5.000.000.000
CDTBCB90	CDT	BANCOLOMBIA	IPC - COP	9/08/2023	5.000.000.000	5.000.000.000
CDTBCX80	CDT	BANCOLDEX	IBR - COP	30/11/2022	5.000.000.000	5.000.000.000
CDTBCB90	CDT	BANCOLOMBIA	IPC - COP	21/09/2023	5.000.000.000	5.000.000.000
CDTBCX80	CDT	BANCOLDEX	IBR - COP	10/04/2023	5.000.000.000	5.000.000.000
CDTBCX80	CDT	BANCOLDEX	IBR - COP	18/04/2023	5.000.000.000	5.000.000.000
CDTBCB90	CDT	BANCOLOMBIA	IPC - COP	18/04/2023	5.000.000.000	5.000.000.000
CDTBCX80	CDT	BANCOLDEX	IBR - COP	30/04/2023	5.000.000.000	5.000.000.000
CDTBGA80	CDT	BBVA COLOMBIA	IBR - COP	5/06/2023	5.000.000.000	5.000.000.000
CDTFDT80	BONOS	FINDETER	IBR - COP	12/01/2023	5.000.000.000	4.993.950.000
CDTBGASOV	CDT	BBVA COLOMBIA	Tasa Fija - COP	4/12/2022	5.000.000.000	4.974.000.000

**NOTAS A LOS ESTADOS FINANCIEROS AL 31 DE DICIEMBRE DE 2022 (Comparativo con el año 2021)**  
**ADMINISTRADORA COLOMBIANA DE PENSIONES – COLPENSIONES**  
**(Cifras expresadas en pesos)**

COMPRAS PORTAFOLIO RENTA FIJA ADMINISTRADORA COLPENSIONES AÑO 2022						
NEMOTECNICO	ESPECIE	EMISOR	TASA Y MONEDA	FECHA DE VENCIMIENTO	VALOR NOMINAL	VALOR DE COMPRA
CDTFDT80	CDT	FINDETER	IBR - COP	28/01/2024	5.000.000.000	4.910.900.000
CDTBCBSOV	CDT	BANCOLOMBIA	Tasa Fija - COP	3/02/2023	5.000.000.000	4.894.350.000
CDTBCBSOV	CDT	BANCOLOMBIA	Tasa Fija - COP	10/02/2023	5.000.000.000	4.882.450.000
CDTBCB90	CDT	BANCOLOMBIA	IBR - COP	28/08/2022	4.500.000.000	4.585.230.000
CDTBCX80	CDT	FINDETER	IBR - COP	9/12/2022	4.500.000.000	4.500.000.000
CDTBGA80	CDT	BBVA COLOMBIA	IBR - COP	7/04/2023	4.500.000.000	4.500.000.000
CDTBCX80	CDT	BANCOLDEX	IBR - COP	9/04/2023	4.500.000.000	4.500.000.000
CDTBGASOV	CDT	BBVA COLOMBIA	Tasa Fija - COP	7/10/2022	4.500.000.000	4.493.970.000
CDTBGASOV	CDT	BBVA COLOMBIA	Tasa Fija - COP	2/05/2024	5.000.000.000	4.468.500.000
BDVI719SF060	BONOS	BANCO DAVIVIENDA	Tasa Fija - COP	16/07/2024	5.000.000.000	4.445.150.000
BBCX09129B12	BONOS	FINDETER	IPC - COP	6/09/2022	4.000.000.000	4.171.920.000
CDTBCBSOV	CDT	BANCOLOMBIA	Tasa Fija - COP	27/01/2024	3.500.000.000	3.190.670.000
CDTDVI95	CDT	BANCO DAVIVIENDA	IPC - COP	8/02/2023	3.000.000.000	3.000.570.000
CDTCLP80	CDT	SCOTIABANK COLPATRIA	IBR - COP	18/01/2023	3.000.000.000	3.000.000.000
CDTFDT80	CDT	FINDETER	IBR - COP	9/03/2023	3.000.000.000	2.966.610.000
BDVI819SF048	BONOS	BANCO DAVIVIENDA	Tasa Fija - COP	26/09/2023	3.000.000.000	2.778.270.000
BDVI719SF060	BONOS	BANCO DAVIVIENDA	Tasa Fija - COP	16/07/2024	3.000.000.000	2.651.850.000
BDVI3129C120	BONOS	BANCO DAVIVIENDA	IPC - COP	15/08/2022	2.000.000.000	2.073.700.000
CDTDVI80	CDT	BANCO DAVIVIENDA	IBR - COP	8/02/2023	2.000.000.000	2.000.500.000
CDTFDT80	CDT	FINDETER	IBR - COP	24/11/2022	2.000.000.000	2.000.000.000
CDTFDT80	CDT	FINDETER	IBR - COP	18/07/2023	2.000.000.000	2.000.000.000
CDTBGASOV	CDT	BBVA COLOMBIA	Tasa Fija - COP	25/02/2024	2.000.000.000	2.000.000.000
CDTBGP80P	CDT	BANCOLOMBIA	IBR - COP	25/08/2022	1.500.000.000	1.500.000.000
CDTBGASOV	CDT	BBVA COLOMBIA	Tasa Fija - COP	25/02/2024	1.500.000.000	1.500.000.000
BDVI3129C120	BONOS	BANCO DAVIVIENDA	IPC - COP	15/08/2022	1.000.000.000	1.037.080.000
CDTBCB90	CDT	BANCOLOMBIA	IPC - COP	18/07/2022	1.000.000.000	1.010.790.000
CDTBCBSOV	CDT	BANCOLOMBIA	Tasa Fija - COP	18/01/2024	1.000.000.000	1.000.000.000
CDTBGA80	CDT	BBVA COLOMBIA	IBR - COP	28/01/2024	1.000.000.000	982.950.000
BDVI819SF048	BONOS	BANCO DAVIVIENDA	Tasa Fija - COP	26/09/2023	1.000.000.000	926.090.000
CDTBGASOV	CDT	BBVA COLOMBIA	Tasa Fija - COP	23/02/2024	1.000.000.000	920.550.000
CDTBCBSOV	CDT	BANCOLOMBIA	Tasa Fija - COP	27/01/2024	1.000.000.000	911.620.000
BDVI719SF060	BONOS	BANCO DAVIVIENDA	Tasa Fija - COP	16/07/2024	1.000.000.000	883.950.000
CDTBCB90	CDT	BANCOLOMBIA	IPC - COP	9/08/2023	500.000.000	500.000.000
BDVI819SF048	BONOS	BANCO DAVIVIENDA	Tasa Fija - COP	26/09/2023	500.000.000	463.045.000
BDVI819SF048	BONOS	BANCO DAVIVIENDA	Tasa Fija - COP	26/09/2023	500.000.000	463.045.000
CDTBCBSOV	CDT	BANCOLOMBIA	Tasa Fija - COP	27/01/2024	500.000.000	455.810.000
<b>TOTAL COMPRAS PORTAFOLIO ADMINISTRADORA</b>						<b>397.217.165.000</b>

(Cifras valor nominal en unidades. cifras valor de compra en Pesos \$)

Fuente: Fiduciaria de Occidente S.A.

Estas negociaciones para adquisición de títulos fueron monitoreadas mediante el análisis de los precios y tasas de compra en los sistemas transaccionales de la Bolsa de Valores de Colombia y del Banco de la República, todas las negociaciones estuvieron clasificadas “dentro

**NOTAS A LOS ESTADOS FINANCIEROS AL 31 DE DICIEMBRE DE 2022 (Comparativo con el año 2021)**  
**ADMINISTRADORA COLOMBIANA DE PENSIONES – COLPENSIONES**  
**(Cifras expresadas en pesos)**

de mercado”, es decir, los títulos estuvieron alineados con los precios de valoración de la fecha de negociación y del día inmediatamente anterior, como también con los precios mínimos y máximos del mismo día de la operación.

Los portafolios administrados no cuentan con instrumentos derivados en sus portafolios de inversión ya que no están aprobados en el Manual Integral de Administración de Riesgos Parte IV.

**Ventas:** El portafolio de la Administradora Colpensiones fue objeto de operaciones de venta durante el periodo enero - diciembre de 2022; las ventas de los títulos del portafolio se realizaron bajo las condiciones de TIR de tenencia positiva y todas las operaciones generaron utilidad en venta frente al precio de valoración del día inmediatamente anterior; estas ventas se indican a continuación:

VENTAS PORTAFOLIO RENTA FIJA ADMINISTRADORA COLPENSIONES AÑO 2022							
NEMOTECNICO	ESPECIE	EMISOR	TASA Y MONEDA	FECHA DE VENCIMIENTO	VALOR NOMINAL	VALOR DE VENTA	VALOR UTILIDAD VENTA
TFIT10040522	TES	MINISTERIO DE HACIENDA	Tasa Fija-COP	4/05/2022	126.500.000.000	134.124.155.000	17.710.000
<b>TOTAL VENTAS PORTAFOLIO ADMINISTRADORA</b>					<b>126.500.000.000</b>	<b>134.124.155.000</b>	<b>17.710.000</b>

(Cifras valor nominal en unidades. cifras valor de venta y utilidad en venta en Pesos \$)  
Fuente: Fiduciaria de Occidente S.A.

### Causación comisiones fiduciarias 2022 - Portafolio Administradora Colpensiones

Durante el 2022, se causaron comisiones fiduciarias mensuales para los portafolios de la Administradora Colpensiones por un valor total de \$43.156.469 para los doce meses.

Durante el año 2022 la Administradora RPM recibió un valor de \$1.052.638.512 por concepto de las comisiones por la gestión de la Conmutación Pensional. Estos recursos fueron trasladados de la liquidez del portafolio de inversiones de la Conmutación Pensional con destino al portafolio de posición propia de la Administradora RPM el valor de \$1.046.381.448 y de los recursos mantenidos en la cuenta del BBV A \$6.257.064.

### Comité Fiduciario de Inversiones Administradora Colpensiones

En desarrollo de lo establecido en el contrato fiduciario, en el 2022 se reunió mensualmente el Comité Fiduciario, del cual forman parte la Vicepresidencia de Operaciones RPM, la Vicepresidencia de Beneficios Económicos Periódicos BEPS, la Vicepresidencia de Gestión Corporativa, la Gerencia de Financiamiento e Inversiones, y permanentemente invitados la

Página 114 de 193

**NOTAS A LOS ESTADOS FINANCIEROS AL 31 DE DICIEMBRE DE 2022 (Comparativo con el año 2021)**  
**ADMINISTRADORA COLOMBIANA DE PENSIONES – COLPENSIONES**  
**(Cifras expresadas en pesos)**

Dirección de Inversiones y la Gerencia de Riesgos y Seguridad de la Información y la Gerencia Administrativa

**NOTA 7. CUENTAS POR COBRAR**

Las cuentas por cobrar a 31 de diciembre de 2022 y 2021 presentan los siguientes saldos:

Valores en pesos

DESCRIPCIÓN		SALDOS		
CÓD	CONCEPTO	2022	2021	VARIACIÓN
<b>1.3</b>	<b>CUENTAS POR COBRAR</b>	<b>2.086.962.464</b>	<b>521.210.950</b>	<b>1.565.751.514</b>
1.3.38	Sentencias, laudos arbitrales y conciliaciones	22.832.237.178	0	22.832.237.178
1.3.84	Otras cuentas por cobrar	698.497.106	784.396.346	(85.899.240)
1.3.86	Deterioro acumulado cuentas por cobrar (cr)	(21.443.771.820)	(263.185.396)	(21.180.586.424)
1.3.86.90	Deterioro: Otras cuentas por cobrar	(21.443.771.820)	(263.185.396)	(21.180.586.424)

Fuente: Dirección Financiera

La variación que se presenta en otras cuentas por cobrar a 31 de diciembre de 2022 frente al mismo periodo de la vigencia anterior, corresponde principalmente al reconocimiento de costas procesales a favor de la Administradora Colombiana de Pensiones de acuerdo con el concepto emitido por la Contaduría General de la Nación bajo Radicado CGN: 20221100029261 del 10-05-2022 y la Resolución 080 de junio de 2021 la información a registrar es recibida mensualmente por parte de la Dirección de Procesos Judiciales.

Estas costas se encontraban registradas en cuentas de orden deudoras hasta junio de 2022 y fueron reconocidas en cuentas por cobrar a partir de julio de 2022 con su respectivo deterioro.

A diciembre 31 de 2022 las cuentas por cobrar por costas judiciales corresponden al registro de 26.294 costas por valor de \$22.832.237.178 y al deterioro registrado por (\$21.222.928.547).

**7.21. Otras cuentas por cobrar**

El siguiente es el detalle de las otras cuentas por cobrar al 31 de diciembre de 2022:

Valores en pesos

CÓD	CONCEPTO	SALDO CORRIENTE	SALDO NO CORRIENTE	SALDO CUENTA POR COBRAR
<b>1.3.84</b>	<b>OTRAS CUENTAS POR COBRAR</b>	<b>166.152.069</b>	<b>532.345.037</b>	<b>698.497.106</b>
<b>1.3.84.90</b>	<b>Otras cuentas por cobrar</b>	<b>166.152.069</b>	<b>532.345.037</b>	<b>698.497.106</b>
	Reclamos a compañías aseguradoras	0	428.319.405	428.319.405
	Otras cobros medicina laboral		104.025.632	104.025.632

Página 115 de 193

**NOTAS A LOS ESTADOS FINANCIEROS AL 31 DE DICIEMBRE DE 2022 (Comparativo con el año 2021)**  
**ADMINISTRADORA COLOMBIANA DE PENSIONES – COLPENSIONES**  
**(Cifras expresadas en pesos)**

CÓD	CONCEPTO	SALDO CORRIENTE	SALDO NO CORRIENTE	SALDO CUENTA POR COBRAR
	Otras cuentas por cobrar EPS	140.294.017	0	140.294.017
	Cuentas por cobrar Fondo de Vejez	6.669.899	0	6.669.899
	Otras cuentas por cobrar	16.115.246	0	16.115.246
	Otras cuentas por cobrar entidades financieras	3.072.907	0	3.072.907

**Fuente** Dirección financiera

Las otras cuentas por cobrar al 31 de diciembre de 2022 correspondiente a la reclamación que adelanta la Administradora Colombiana de Pensiones frente a la aseguradora la Previsora S.A. por eventos de riesgos materializados, cobros adelantados a la ARL (Aseguradora de Riesgos Laborales) por parte de la Dirección de Medicina Laboral asociados al reintegro de honorarios cancelados en el reconocimiento de incapacidades de origen laboral, cuentas por cobrar a las EPS (Entidades Promotoras de Salud) por el reintegro de incapacidades reconocidas a funcionarios de la Administradora, cuentas por cobrar a entidades financieras por el cobro de comisiones no autorizadas descontadas sobre transacciones realizadas en las cuentas bancarias de la Administradora y otras cuentas por cobrar (saldos a favor por servicios públicos, cobro contratistas, descuentos de nómina).

**Deterioro de otras cuentas por cobrar:**

De acuerdo con las políticas de gestión contable: para el reconocimiento, medición, revelación y presentación de los hechos económicos en Colpensiones, las cuentas por cobrar serán objeto de estimaciones de deterioro cuando exista evidencia objetiva del incumplimiento de las partes involucradas.

Con base en el Marco Normativo para la Preparación y Presentación de Información Financiera de las Entidades de Gobierno expedido por la Contaduría General de la Nación. El deterioro corresponderá al exceso del valor en libros de la cuenta por cobrar con respecto al valor presente de sus flujos de efectivo futuros estimados (excluyendo las pérdidas crediticias futuras en las que no se haya incurrido). Ver Nota 3.2.1 Cálculo del deterioro.

El impacto producido en el período se registró afectando las cuentas de resultado de la Administradora, así:



**NOTAS A LOS ESTADOS FINANCIEROS AL 31 DE DICIEMBRE DE 2022 (Comparativo con el año 2021)**  
**ADMINISTRADORA COLOMBIANA DE PENSIONES – COLPENSIONES**  
**(Cifras expresadas en pesos)**

Valores en pesos

CONCEPTO	SALDO CUENTA POR COBRAR	SALDO INICIAL DETERIORO	(+) DETERIORO APLICADO EN LA VIGENCIA	(-) REVERSIÓN DE DETERIORO EN LA VIGENCIA	SALDO FINAL DETERIORO	%	SALDO DESPUÉS DE DETERIORO
<b>OTRAS CUENTAS POR COBRAR</b>	<b>698.497.106</b>	<b>(263.185.396)</b>	<b>(128.755.236)</b>		<b>(220.843.273)</b>	<b>(32%)</b>	<b>477.653.833</b>
<b>Otras cuentas por cobrar</b>	<b>698.497.106</b>	<b>(263.185.396)</b>	<b>(128.755.236)</b>	<b>(171.097.359)</b>	<b>(220.843.273)</b>	<b>(32%)</b>	<b>477.653.833</b>
Reclamos a compañías aseguradoras	428.319.405	0			0		428.319.405
Otras cobros medicina laboral	104.025.632	(200.119.634)	(55.953.063)	(171.097.359)	(84.975.338)	(82%)	19.050.294
Otras cuentas por cobrar EPS	140.294.017	(57.650.567)	(72.802.173)		(130.452.740)	(93%)	9.841.277
Cuentas por cobrar Fondo de Vejez	6.669.899	0			0		6.669.899
Otras cuentas por cobrar	16.115.246	(5.415.195)			(5.415.195)	(34%)	10.700.051
Otras cuentas por cobrar entidades financieras	3.072.907	0			0		3.072.907

Fuente: Dirección financiera

## NOTA 10. PROPIEDADES, PLANTA Y EQUIPO

COLPENSIONES ha establecido la política para el manejo, control administrativo y contable de la propiedad Planta y Equipo, a través del cual se implementaron lineamientos para el registro, clasificación, ciclo de vida, análisis del riesgo en la administración, coberturas, estrategias de control, ingreso de activos fijos y salida definitiva de los mismos.

Además, para controlar y salvaguardar la Propiedad, Planta y Equipo se estableció un mecanismo de aseguramiento por medio de la contratación de pólizas de seguro, que amparan equipos de cómputo y comunicación, equipos electrónicos, ruptura de vidrios, enajenación, incendio, mejoras locativas y obra civil.

La Entidad cuenta con el Módulo en SAP, para el registro de los hechos económicos como costos de adquisición, depreciación y deterioro, además del control administrativo de los Activos Fijos, mediante este módulo se realiza la individualización de los bienes con su ubicación y responsables.

A 31 de diciembre de 2022 el saldo de la cuenta propiedades planta y equipo se encuentra conformada por los siguientes bienes:

Valores en pesos

CÓDIGO CONTABLE	CONCEPTO	2022	2021	VALOR VARIACIÓN
<b>1.6</b>	<b>PROPIEDADES, PLANTA Y EQUIPO</b>	<b>3.295.533.113</b>	<b>4.108.736.797</b>	<b>(813.203.684)</b>



**NOTAS A LOS ESTADOS FINANCIEROS AL 31 DE DICIEMBRE DE 2022 (Comparativo con el año 2021)**  
**ADMINISTRADORA COLOMBIANA DE PENSIONES – COLPENSIONES**  
**(Cifras expresadas en pesos)**

CÓDIGO CONTABLE	CONCEPTO	2022	2021	VALOR VARIACIÓN
1.6.05	Terrenos	514.765.680	514.765.680	-
1.6.40	Edificaciones	915.972.213	915.972.213	-
1.6.65	Muebles, enseres y Equipo de oficina	3.903.676.945	3.933.632.824	(29.955.879)
1.6.70	Equipos de Comunic. y computación	2.788.685.948	2.787.419.466	1.266.482
1.6.75	Vehículos	266.200.000	266.200.000	-
1.6.85	Depreciación acumulada de PPE (cr)	(5.078.514.006)	(4.293.274.456)	(785.239.550)
1.6.95	Deterioro acumulado de PPE (cr)	(15.253.667)	(15.978.930)	725.263

Fuente: ByS SAP con corte a 31 de diciembre de 2022

El detalle de las propiedades planta y equipo a 31 de diciembre es el siguiente:

Valores en pesos			
DESCRIPCIÓN	2022	2021	VARIACIÓN
Terrenos	514.765.680	514.765.680	0
Local	915.972.213	915.972.213	0
Equipo Muebles Y Enseres	2.814.497.127	2.840.959.522	(26.462.395)
Equipo y Maquina de Oficina	1.089.179.818	1.092.673.302	(3.493.484)
Equipo de comunicación	1.328.272.463	1.323.325.981	4.946.482
Equipo De Computación	1.460.413.485	1.464.093.485	(3.680.000)
Vehículos	266.200.000	266.200.000	0
<b>TOTAL</b>	<b>8.389.300.786</b>	<b>8.417.990.183</b>	<b>(28.689.397)</b>

Fuente: ByS SAP con corte a 31 de diciembre de 2022

Sobre los inmuebles correspondientes a la cuenta de terrenos y edificaciones, se encuentra registrado los bienes del Contrato de Comodato No. 407 de 2018, suscrito entre el Ministerio de Trabajo y la Administradora Colombiana de Pensiones, en donde se cuenta con el préstamo de uso de un espacio situado en el costado sur de los pisos 1 y 2 del bien inmueble denominado “Palacio Nacional” en la ciudad de Pereira, ubicado en la Calle 19 No. 9-47, con el fin de seguir desempeñando las actividades administrativas que requiere realizar en ejercicio de su Misión, de ahí los terrenos y el local registrados en los activos fijos mencionados.

Teniendo en cuenta que, mediante la figura de comodato, se transfieren sustancialmente los riesgos y beneficios asociados al bien a COLPENSIONES, se registró en los estados Financieros de la Entidad el terreno y el local, según avalúo entregado por el Ministerio de Trabajo, en cumplimiento con la Resolución 533 de la Contaduría General de la Nación y el Manual de Políticas contables de COLPENSIONES.

**Equipo muebles y enseres:** La cuenta de Equipo, muebles y enseres presenta una disminución de (\$26.462.395) respecto a los saldos del 2021 correspondiente a \$2.834.109 ajuste y reclasificación de UPS de acuerdo con el documento de presupuesto de obra para la adecuación

Página 118 de 193

**NOTAS A LOS ESTADOS FINANCIEROS AL 31 DE DICIEMBRE DE 2022 (Comparativo con el año 2021)**  
**ADMINISTRADORA COLOMBIANA DE PENSIONES – COLPENSIONES**  
**(Cifras expresadas en pesos)**

del piso 4 de Oxo, (\$2.358.902) reclasificación de activo 13000143 Switch de conmutación Puerto Inírida a equipos de comunicación y (\$26.937.602) por traslados realizados desde la cuenta del activo a cuentas de orden por activos de menor cuantía, para lo cual se llevan el registro a las cuentas de orden para efectos de control administrativo de acuerdo con la política contable de propiedad planta y equipo.

**Equipo y maquinaria de oficina:** La disminución en Equipo y Maquinaria de Oficina por valor de \$3.493.484 corresponde principalmente al ajuste y reclasificación de UPS en (\$2.834.109) soportado en el documento de presupuesto de obra para la adecuación del piso 4 de Oxo, adicionalmente se presentó la baja del activo 14010169 EQUIPO UPS DE 40 KVA TITAN por daño irreparable por valor de (\$55.490.812), conllevando a que la aseguradora realizara la reposición de un equipo de iguales condiciones por un valor de \$54.831.437.

**Equipo de comunicación:** El aumento en equipos de comunicación se presenta por la reclasificación del activo 13000143 Switch de conmutación Puerto Inírida por \$2.358.902 y adquisición del activo 14070532 equipo celular IPHONE11 por \$2.587.580.

**Equipo de computación:** En la cuenta de Equipo de Cómputo se observa una disminución de \$3.680.000, que obedece a la baja del activo 17010214 equipo de cómputo que agotó su vida útil y conforme al concepto técnico el elemento no es servible para la Entidad. A su vez se registró en cuentas orden para su destinación final.

Lo anterior, en cumplimiento al Instructivo de Manejo y Control Administrativo y Contable de Propiedad, Planta y Equipo de COLPENSIONES numeral 3.9.1.14.

### 10.1. Detalle saldos y movimientos PPE - Muebles

El siguiente es el detalle y los valores al inicio y al final del periodo de los bienes muebles:

Valores en pesos				
CONCEPTOS Y TRANSACCIONES	EQUIPOS DE COMUNIC. Y COMPUTAC.	EQUIPOS DE TRANSPORTE, TRACCIÓN Y ELEVACIÓN	MUEBLES, ENSERES Y EQUIPO DE OFICINA	TOTAL
SALDO INICIAL (01-ene)	2.787.419.466	266.200.000	3.933.632.824	6.987.252.290
+ ENTRADAS (DB):	4.946.482	0	54.831.437	59.777.919
Adquisiciones en compras y reposición	4.946.482	0	54.831.437	59.777.919
- SALIDAS (CR):	3.680.000	0	84.787.316	88.467.316
Baja en cuentas	3.680.000	0	84.787.316	88.467.316
= SUBTOTAL (Saldo inicial + Entradas - Salidas)	2.788.685.948	266.200.000	3.903.676.945	6.958.562.893
= SALDO FINAL (31-dic) (Subtotal + Cambios)	2.788.685.948	266.200.000	3.903.676.945	6.958.562.893

Página 119 de 193

**NOTAS A LOS ESTADOS FINANCIEROS AL 31 DE DICIEMBRE DE 2022 (Comparativo con el año 2021)**  
**ADMINISTRADORA COLOMBIANA DE PENSIONES – COLPENSIONES**  
**(Cifras expresadas en pesos)**

CONCEPTOS Y TRANSACCIONES	EQUIPOS DE COMUNIC. Y COMPUTAC.	EQUIPOS DE TRANSPORTE, TRACCIÓN Y ELEVACIÓN	MUEBLES, ENSERES Y EQUIPO DE OFICINA	TOTAL
<b>- DEPRECIACIÓN ACUMULADA (DA)</b>	<b>2.005.501.544</b>	<b>264.586.666</b>	<b>2.769.029.140</b>	<b>5.039.117.350</b>
Saldo inicial de la Depreciación acumulada	1.802.896.067	216.186.666	2.244.644.231	4.263.726.964
+ Depreciación aplicada vigencia actual	203.437.202	48.400.000	571.024.290	822.861.492
+ Depreciación ajustada por traslado de otros conceptos	2.123.012	0	0	2.123.012
- Depreciación ajustada por traslado a otros conceptos	0	0	2.123.012	2.123.012
- Otros Ajustes de la Depreciación acumulada en la vigencia actual	2.954.737		44.516.369	47.471.106
<b>- DETERIORO ACUMULADO DE PPE (DE)</b>	<b>2.985.457</b>	<b>0</b>	<b>12.268.210</b>	<b>15.253.667</b>
Saldo inicial del Deterioro acumulado	3.710.720	0	12.268.210	15.978.930
- Otras Reversiones de deterioro acumulado en la vigencia actual	725.263			725.263
<b>= VALOR EN LIBROS (Saldo final - DA - DE)</b>	<b>780.198.947</b>	<b>1.613.334</b>	<b>1.122.379.595</b>	<b>1.904.191.876</b>
<b>% DEPRECIACIÓN ACUMULADA (seguimiento)</b>	<b>71,9</b>	<b>99,4</b>	<b>70,9</b>	<b>72,4</b>
<b>% DETERIORO ACUMULADO (seguimiento)</b>	<b>0,1</b>	<b>0,0</b>	<b>0,3</b>	<b>0,2</b>
<b>CLASIFICACIONES DE PPE - MUEBLES</b>				
<b>USO O DESTINACIÓN</b>	<b>780.198.947</b>	<b>1.613.334</b>	<b>1.122.379.595</b>	<b>1.904.191.876</b>
+ En servicio	780.198.947	1.613.334	1.122.379.595	1.904.191.876

Fuente: Dirección de Bienes y Servicios

**Adquisiciones en compras:** Durante la vigencia 2022 no se realizó adquisiciones de mobiliario, debido a la estrategia de trabajo en casa; sin embargo, para el año 2023 se proyecta el cambio de algunos elementos de dotación para las oficinas regionales, que presentan deterioro histórico y propendiendo por el bienestar de los colaboradores se estarán asignando durante la vigencia.

**Baja en cuentas y ajuste a la depreciación:** Comprende la baja del activo 14010169 EQUIPO UPS DE 40 KVA TITAN por daño irreparable y activos de menor cuantía reclasificados a cuentas de orden, para control administrativo de acuerdo con la política contable.

## 10.2. Detalle saldos y movimientos PPE – Inmuebles

**NOTAS A LOS ESTADOS FINANCIEROS AL 31 DE DICIEMBRE DE 2022 (Comparativo con el año 2021)**  
**ADMINISTRADORA COLOMBIANA DE PENSIONES – COLPENSIONES**  
**(Cifras expresadas en pesos)**

CONCEPTOS Y TRANSACCIONES	TERRENOS	EDIFICACIONES	TOTAL
<b>SALDO INICIAL (01-ene)</b>	514.765.680	915.972.213	1.430.737.893
<b>+ENTRADAS (DB):</b>	0	0	0
<b>- SALIDAS (CR):</b>	0	0	0
<b>SUBTOTAL</b> <b>= (Saldo inicial + Entradas - Salidas)</b>	514.765.680	915.972.213	1.430.737.893
<b>SALDO FINAL (31-dic)</b> <b>= (Subtotal + Cambios)</b>	514.765.680	915.972.213	1.430.737.893
<b>- DEPRECIACIÓN ACUMULADA (DA)</b>	0	39.396.656	39.396.656
Saldo inicial de la Depreciación acumulada		29.547.492	29.547.492
+Depreciación aplicada vigencia actual		9.849.164	9.849.164
<b>VALOR EN LIBROS</b> <b>= (Saldo final - DA - DE)</b>	514.765.680	876.575.557	1.391.341.237
<b>% DEPRECIACIÓN ACUMULADA (seguimiento)</b>	0,0	4,3	2,8
<b>% DETERIORO ACUMULADO (seguimiento)</b>	0,0	0,0	0,0
<b>CLASIFICACIONES DE PPE - INMUEBLES</b>			
<b>USO O DESTINACIÓN</b>	514.765.680	876.575.557	1.391.341.237
+En servicio	514.765.680	876.575.557	1.391.341.237

Fuente: Dirección de Bienes y Servicios

#### 10.4. Estimaciones

##### Depreciación– Línea recta

La Administradora, tiene establecido el método de línea recta para la distribución del valor depreciable de un bien a lo largo de su vida útil, para reflejar el patrón de consumo del potencial de servicio, el cual se aplica en todos los periodos a los bienes que cumplen con el criterio de materialidad definido (Mayor o igual a 50 UVT).

La afectación de la vida útil del bien se realizará con criterios de experiencia y/o uso que tenga COLPENSIONES de bienes similares; por consiguiente, antes de finalizar el periodo contable se analizarán las expectativas de vida útil de cada bien, y de ser necesario, se ajustarán en el sistema SAP.

Frente a la emergencia económica y efectos del COVID 19, COLPENSIONES continuó con la estrategia de trabajo en casa para sus colaboradores, razón por la cual, se preservó el estado del equipo de oficina por el bajo uso; sin embargo, se continuó con el proceso normal de depreciación y amortización, de acuerdo con la normatividad impartida por la Contaduría General de la nación.

**NOTAS A LOS ESTADOS FINANCIEROS AL 31 DE DICIEMBRE DE 2022 (Comparativo con el año 2021)**  
**ADMINISTRADORA COLOMBIANA DE PENSIONES – COLPENSIONES**  
**(Cifras expresadas en pesos)**

DESCRIPCIÓN DE LOS BIENES DE PPE		AÑOS DE VIDA ÚTIL (Depreciación línea recta)	
TIPO	CONCEPTOS	MÍNIMO	MÁXIMO
MUEBLES	Equipos de comunicación y computación	10	10
	Equipos de transporte, tracción y elevación	10	10
	Equipos de computación	5	5
	Muebles, enseres y equipo de oficina	10	10
INMUEBLES	Terrenos	0	0
	Edificaciones	50	50
	Redes, líneas y cables	25	25

Tabla DBYS: Fuente: SAP con corte a 31 de diciembre de 2020 (Política de Gestión Contable)

**Revisión valor residual:** Teniendo en cuenta la política de gestión contable, la Administradora Colombiana de Pensiones – Colpensiones, en el desarrollo de su objeto social agota la vida útil de los bienes, los consume en su totalidad de acuerdo a su potencial de servicio, por tal razón no hay valores residuales en los bienes.

**Revisión método de depreciación:** La Administradora Colombiana de Pensiones – COLPENSIONES, continua con el método de línea recta definido para la distribución del valor depreciable de un bien a lo largo de su vida útil, reflejando el patrón de consumo del potencial de servicio y el cual se aplica en todos los periodos para los bienes que cumplen con el criterio de materialidad definido.

Al cierre de la vigencia 2022 los bienes registrados como Propiedad, Planta y Equipo de la Administradora Colombiana de Pensiones Colpensiones, no tienen ningún tipo de restricción a su titularidad.

#### **NOTA 14. ACTIVOS INTANGIBLES**

La Administradora Colombiana de Pensiones – Colpensiones, debe dar cumplimiento a los procedimientos de Licenciamiento y Derecho de uso de Software, acorde con la reglamentación sobre derechos de autor, normatividad y leyes asociadas con el mismo.

La Administradora Colombiana de Pensiones - Colpensiones reconocerá como activos intangibles, aquellos recursos identificables, de carácter no monetario y sin apariencia física, sobre los cuales se tiene el control, o se espera obtener un potencial de servicio, y se les puede realizar una medición fiable.

**NOTAS A LOS ESTADOS FINANCIEROS AL 31 DE DICIEMBRE DE 2022 (Comparativo con el año 2021)**  
**ADMINISTRADORA COLOMBIANA DE PENSIONES – COLPENSIONES**  
**(Cifras expresadas en pesos)**

En la cuenta de intangibles se encuentran registrados el software que ha adquirido la Entidad, así como las licencias para los mismos.

Los Estados Financieros elaborados con corte al 31 de diciembre del año 2022 y 2021, revelan los siguientes saldos:

Valores en pesos

DESCRIPCIÓN		SALDOS		
CÓD	CONCEPTO	2022	2021	VARIACIÓN
	<b>ACTIVOS INTANGIBLES</b>	<b>7.392.514.765</b>	<b>1.546.474.392</b>	<b>5.846.040.373</b>
1.9.70	Activos intangibles	19.078.670.951	9.484.595.218	9.594.075.733
1.9.75	Amortización acumulada de activos intangibles (cr)	(11.686.156.186)	(7.938.120.826)	(3.748.035.360)

Fuente Dirección financiera

#### 14.1. Detalle saldos y movimientos

El siguiente es el detalle y los valores al inicio y al final del periodo de los activos intangibles:

Valores en pesos

CONCEPTOS Y TRANSACCIONES	LICENCIAS	SOFTWARES	TOTAL
<b>SALDO INICIAL</b>	<b>8.095.530.756</b>	<b>1.389.064.462</b>	<b>9.484.595.218</b>
<b>+ ENTRADAS (DB):</b>	<b>9.594.075.733</b>	<b>0</b>	<b>9.594.075.733</b>
Adquisiciones en compras	9.594.075.733		9.594.075.733
<b>= SUBTOTAL</b> (Saldo inicial + Entradas - Salidas)	<b>17.689.606.489</b>	<b>1.389.064.462</b>	<b>19.078.670.951</b>
<b>= SALDO FINAL</b> (Subtotal + Cambios)	<b>17.689.606.489</b>	<b>1.389.064.462</b>	<b>19.078.670.951</b>
<b>- AMORTIZACIÓN ACUMULADA (AM)</b>	<b>10.297.091.724</b>	<b>1.389.064.462</b>	<b>11.686.156.186</b>
Saldo inicial de la AMORTIZACIÓN acumulada	6.549.056.364	1.389.064.462	7.938.120.826
+ Amortización aplicada vigencia actual	3.748.035.360	0	3.748.035.360
<b>- DETERIORO ACUMULADO DE INTANGIBLES (DE)</b>	<b>0</b>	<b>0</b>	<b>0</b>
<b>= VALOR EN LIBROS</b> (Saldo final - AM - DE)	<b>7.392.514.765</b>	<b>0</b>	<b>7.392.514.765</b>
<b>% AMORTIZACIÓN ACUMULADA (seguimiento)</b>	<b>58</b>	<b>100</b>	<b>61</b>
<b>% DETERIORO ACUMULADO (seguimiento)</b>	<b>0</b>	<b>0</b>	<b>0</b>

Fuente Dirección financiera

**Adquisiciones en compras:** comprende la adquisición y renovación de licencias entre las que se encuentran: LICENCIAS MICROSOFT, SOLUCION COMUNICACIONES UNIFICADAS, LICENCIAS SAS ENTERPRISE MINER, SAS ANALYS PRO, SAS ACCES, LICENCIAS MICRO FOCUS, LICENCIAS GOANYWHERE, LICENCIAS SAAS, LICENCIAS SOLUCIÓN ELASTICSEARCH CLOUD ENTERPRISE, ACTUALIZACIÓN LICENCIAMIENTO SOFTWARE SAP.



**NOTAS A LOS ESTADOS FINANCIEROS AL 31 DE DICIEMBRE DE 2022 (Comparativo con el año 2021)**  
**ADMINISTRADORA COLOMBIANA DE PENSIONES – COLPENSIONES**  
**(Cifras expresadas en pesos)**

**Bajas y reclasificaciones:** Durante la vigencia 2022 no se presentaron bajas ni reclasificaciones de activos intangibles.

El siguiente es el reporte del aplicativo SAP mediante el cual la administración lleva el control de los activos intangibles:

**Activos intangibles**

**Licencias**

Valores en pesos

No.	Denominación	Valor Adquisición	Amortización acumulada	Saldo por amortizar
11180129	LICENCIA MICROSOFT	4.459.528.095	(1.362.633.585)	3.096.894.510
11180137	ACTUALIZACIÓN LICENCIAMIENTO SOFTWARE SAP	2.560.996.657	(465.635.756)	2.095.360.901
11180136	LICENCIA SOLUCIÓN ELASTICSEARCH CLOUD ENTERPRISE O	946.276.695	(157.712.783)	788.563.912
11180123	ELASTICSEARCH CLOUD ENTERPRISE (ECE) ONPREMISE	591.192.000	0	591.192.000
11180134	LICENCIAMIENTO MICRO FOCUS	728.497.664	(424.956.971)	303.540.693
11180130	LICENCIA MICROSOFT	185.813.671	(56.776.399)	129.037.272
11180133	LICENCIA DPL DE HOST	120.958.166	0	120.958.166
11180135	LICENCIA SAAS (SOFTWARE AS A SERVICE)	120.255.600	0	120.255.600
11180127	RENOVACIÓN DE LICENCIAS 2022 CD1000006925	115.705.473	(38.568.491)	77.136.982
11180131	SAS ENTERPRISE MINER, SAS ANALYS PRO, SAS ACCES TO	238.668.043	(179.001.032)	59.667.011
11180124	LICENCIA DE NFRONT PASSWORD	26.699.736	(17.799.824)	8.899.912
11180056	AUTOCAD - INCLUDING SPECIALIZED TOOLSETS AD COMMER	2.591.500	(1.583.694)	1.007.806
11180000	LICENCIA DE USO DEL SISTEMA V.I.G.A. PERPETUIDAD	3.333.333	(3.333.333)	0
11180001	DICCIONARIO DE CONTRASEÑAS (CONTROLADOR)	2.595.620	(2.595.620)	0
11180003	LICENCIAS SAP PAYROLL PROCESSING	16.048.006	(16.048.006)	0
11180004	LICENCIAS OBSERVE IT	15.788.888	(15.788.888)	0
11180008	TS DISCOVERY - AUMENTO DE CPU PARA AIX - TRILLIUM	41.476.032	(41.476.032)	0
11180009	LICENCIA POR DISPOSITIVO 1 LICENCIA POR DISPOSITI	7.822.734	(7.822.734)	0
11180011	LICENCIAS MICROSTRATEGY 9.-3 PERPETUA	20.530.440	(20.530.440)	0
11180012	MICROSOFT SYSTEM CENTER STANDARD CORE LICENSE/SOFT	5.733.474	(5.733.474)	0
11180013	LICENCIAS DE OBSERVEIT WINDOWS DESKTOP AGENT (50)	18.094.743	(18.094.743)	0
11180014	LICENCIAS DE AGENTE DE OBSERVE IT (3)	22.618.429	(22.618.429)	0
11180015	- WINSVR CAL LICSPAK OLP NL GOV USRCAL+SA	16.809.855	(16.809.855)	0
11180016	WINSVR CAL LICSPAK OLP NL GOV USRCAL+SA	5.785.500	(5.785.500)	0
11180017	ADQUISICIÓN LICENCIA SOFTWARE MICROSOFT	528.721.393	(528.721.393)	0
11180019	MICROSOFT®SQLSVRENTERPRISECORE LICENSE/	503.704.561	(503.704.561)	0
11180020	MICROSOFT®WINRMTDSKTPVCSCAL LICENSE/	389.239.123	(389.239.123)	0
11180021	MICROSOFT®WINDOWS®SERVER CAL LICENSE/	112.218.845	(112.218.845)	0
11180024	SAP APPLICATION PROFESSIONAL USER CTO 180 DE 2019	88.269.600	(88.269.600)	0
11180027	UNIVERSAL DISCOVERY 1 UNIT (VERSION 2), WITH A MIN	620.144.807	(620.144.807)	0
11180029	SOLUCIÓN COMUNICACIONES UNIFICADAS	45.032.686	(45.032.686)	0
11180030	SOLUCIÓN COMUNICACIONES UNIFICADAS	2.180.007	(2.180.007)	0
11180034	PER MANAGED DATA REPOSITORY (MDR)	33.304.611	(33.304.611)	0
11180035	ASSET MANAGER ENTERPRISE SUITE CONCURRENT	299.746.941	(299.746.941)	0
11180036	ASSET MANAGER ENTERPRISE SUITE	16.652.305	(16.652.305)	0



**NOTAS A LOS ESTADOS FINANCIEROS AL 31 DE DICIEMBRE DE 2022 (Comparativo con el año 2021)**  
**ADMINISTRADORA COLOMBIANA DE PENSIONES – COLPENSIONES**  
**(Cifras expresadas en pesos)**

No.	Denominación	Valor Adquisición	Amortización acumulada	Saldo por amortizar
11180037	ALM OCTANE PRO CONCURRENT USER SOFTWARE E-LTU	312.234.811	(312.234.811)	0
11180038	UFT ONE SEAT USER SOFTWARE E-LTU	90.831.994	(90.831.994)	0
11180039	UNIFIED FUNCTIONAL TESTING RUNTIME ENGINE CONCURRE	34.063.017	(34.063.017)	0
11180040	FSCA FLEXIBLE DEPLOYMENT PLAN FOR ONE NAMED CONTRI	64.717.286	(64.717.286)	0
11180041	WEBINSPECT FOR 1 NAMED USER	63.640.839	(63.640.839)	0
11180042	PROJECT AND PORTFOLIO MANAGEMENT ENTERPRISE SUITE	291.420.788	(291.420.788)	0
11180043	PROJECT AND PORTFOLIO MANAGEMENT ENTERPRISE SUITE	22.896.240	(22.896.240)	0
11180044	DIMENSIONS CM PER NAMED USER	4.287.656	(4.287.656)	0
11180045	DIMENSIONS CM PER CONCURRENT USER	26.197.154	(26.197.154)	0
11180054	DICCIONARIO DE CONTRASEÑAS (USUARIO)	2.595.621	(2.595.621)	0
11180055	OFFICE 365 PROPLUS (GOVERNMENT PRICING)	5.733.475	(5.733.475)	0
11180085	MICROSTRATEGY ARCHITECT 9.3 CANT. = 2	20.530.442	(20.530.442)	0
11180086	MICROSTRATEGY INTELLIGENCE SERVER MODULE 9.3 CANT	20.530.442	(20.530.442)	0
11180087	MICROSTRATEGY MOBILE	20.530.442	(20.530.442)	0
11180088	MICROSTRATEGY MOBILE 9.3 CANT = 102	20.530.442	(20.530.442)	0
11180089	MICROSTRATEGY OFFICE 93 CANT = 2	20.530.442	(20.530.442)	0
11180090	MICROSTRATEGY REPORT SERVICES OPTION 9.3 CANT = 10	20.530.442	(20.530.442)	0
11180091	MICROSTRATEGY SERVER	20.530.442	(20.530.442)	0
11180092	MICROSTRATEGY WEB	20.530.442	(20.530.442)	0
11180093	MICROSTRATEGY WEB ANALYST OPTION 9.3 CANT = 102	20.530.442	(20.530.442)	0
11180094	MICROSTRATEGY WEB PROFESSIONAL OPTION 9.3 CANT = 1	20.530.442	(20.530.442)	0
11180095	MICROSTRATEGY WEB REPORTER MODULE 9.3CANT = 102	20.530.442	(20.530.442)	0
11180096	MICROSTRATEGY WEB UNIVERSAL OPTION 9.3 CANT = 102	20.530.442	(20.530.442)	0
11180097	MICROSTROTEGY DESKTOP 93 CANT = 2	20.530.442	(20.530.442)	0
11180098	MICROSTROTEGY INTELLIGENCE SERVER UNIVERSAL OPTION	20.530.442	(20.530.442)	0
11180099	MICROSTROTEGY MULTISOURCE OPTION 9.3 CANT = 102	20.530.442	(20.530.442)	0
11180100	MICROSTROTEGY OLAP SERVICES OPTION 9.3 CANT = 102	20.530.442	(20.530.442)	0
11180101	SAP APLICACION LIMITED PROFESSIONAL USER	88.269.600	(88.269.600)	0
11180102	SAP APLICACION PROFESSIONAL USER	88.269.600	(88.269.600)	0
11180103	SAP APPLICATION LTD. PROF. USER	88.269.600	(88.269.600)	0
11180104	SAP APPLICATIONS	88.269.600	(88.269.600)	0
11180105	SAP ASE RUNTIME EDITION	88.269.600	(88.269.600)	0
11180106	SAP BANK COMMUNICATION MANAGEMENT	88.269.600	(88.269.600)	0
11180107	SAP BUSINESS PACKAGE FOR SWIFT	88.269.600	(88.269.600)	0
11180108	SAP DEVELOPER USER	88.269.600	(88.269.600)	0
11180109	SAP EASERVER, ADVANCED EDITION	88.269.600	(88.269.600)	0
11180110	SAP LICENCIA SYBASE ADPATIVE SERVER ENTERPRISE - E	88.269.600	(88.269.600)	0
11180111	SAP NETWEAVER PROC	88.269.600	(88.269.600)	0
11180112	SAP NETWEAVER PROCESS INTEGRATION	88.269.600	(88.269.600)	0
11180117	SAS ENTERPRISE MINER, SAS ANALYS PRO, SAS ACCES TO	231.716.547	(231.716.547)	0
11180118	LICENCIAS DE SOFTWARE DE BASE DE DATOS ORACLE 12C	16.654.050	(16.654.050)	0
11180119	LIC MONITOREO Y SEG BASE DATOS FILTRADO CONT PROXY	1.468.660.347	(1.468.660.347)	0
11180120	LICENCIA GOANYWHERE	215.985.119	(215.985.119)	0
11180122	BUS DE DATOS	283.846.619	(283.846.619)	0
11180125	5 LICENCIAS DEL SOFTW AUTOAUDIT	61.523.000	(61.523.000)	0
11180126	LICENCIA ORACLE 19C	94.320.750	(94.320.750)	0
11180128	RENOVACIÓN DE LICENCIAS 2022 CD1000006926	4.817.971	(4.817.971)	0

**NOTAS A LOS ESTADOS FINANCIEROS AL 31 DE DICIEMBRE DE 2022 (Comparativo con el año 2021)**  
**ADMINISTRADORA COLOMBIANA DE PENSIONES – COLPENSIONES**  
**(Cifras expresadas en pesos)**

No.	Denominación	Valor Adquisición	Amortización acumulada	Saldo por amortizar
11180132	LICENCIA GOANYWHERE	92.705.700	(92.705.700)	0
<b>TOTAL</b>		<b>17.689.606.489</b>	<b>(10.297.091.724)</b>	<b>7.392.514.765</b>

Fuente reporte SAP a 31 de diciembre 2022

## Softwares

Valores en pesos

No.	Denominación	Valor Adquisición	Amortización acumulada	Saldo por amortizar
11150000	SISTEMA DE CONTROL DE VERSIONES DE LAS APLICACIONES	17.840.478	(17.840.478)	-
11150001	ADQUISICIÓN DEL BUS EMPRESARIAL (SOFTWARE)	1.325.437.384	(1.325.437.384)	-
11150002	LICENCIAS DE SOFTWARE AUTOAUDIT	45.786.600	(45.786.600)	-
		<b>1.389.064.462</b>	<b>(1.389.064.462)</b>	-

Fuente reporte SAP a 31 de diciembre 2022

## 14.2 Revelaciones adicionales

Valores en pesos

CONCEPTOS Y TRANSACCIONES	LICENCIAS	SOFTWARES	TOTAL
<b>CLASIFICACIÓN SEGÚN SU VIDA ÚTIL</b>	<b>7.392.514.765</b>	<b>0</b>	<b>7.392.514.765</b>
+ Vida útil definida	7.392.514.765	0	7.392.514.765

Fuente reporte SAP a 31 de diciembre 2022

El área en Colpensiones encargada de proveer soluciones tecnológicas, mantener el inventario y control de los mismos, junto con las áreas usuarias de las aplicaciones, evalúan si la vida útil de un activo intangible es finita o indefinida, si es finita, evalúan la duración que constituya su vida útil, teniendo en cuenta entre otros aspectos que la vida útil de los activos intangibles estará dada por el menor periodo entre el tiempo en que se obtendrían los beneficios económicos o el potencial de servicio esperado y el plazo establecido conforme a los términos contractuales, siempre y cuando el activo intangible se encuentre asociado a un derecho contractual o legal.

Durante la vigencia 2022 no se evidencia deterioro de los activos intangibles (licencias y software) y no presentan ningún tipo de restricción a su titularidad.

## NOTA 16. OTROS DERECHOS Y GARANTÍAS

Los Estados Financieros elaborados con corte al 31 de diciembre del año 2022 y 2021, revelan los siguientes saldos:

Valores en pesos

Página 126 de 193

**NOTAS A LOS ESTADOS FINANCIEROS AL 31 DE DICIEMBRE DE 2022 (Comparativo con el año 2021)**  
**ADMINISTRADORA COLOMBIANA DE PENSIONES – COLPENSIONES**  
**(Cifras expresadas en pesos)**

CÓD	CONCEPTO	SALDO CTE. 2022	SALDO CTE. 2021	VARIACION
	<b>OTROS DERECHOS Y GARANTÍAS</b>	<b>102.822.631.430</b>	<b>3.836.818.769</b>	<b>98.985.812.661</b>
1.9.05	Bienes y servicios pagados por anticipado (1)	3.205.763.912	2.613.040.359	592.723.553
1.9.06	Avances y anticipos entregados (2)	47.416.990	39.135.404	8.281.586
1.9.07	Anticipos retenciones y saldos a favor por impuestos y contribuciones (3)	22.346.876	27.554.563	(5.207.687)
1.9.08	Recursos entregados en administración (4)	99.547.103.652	1.157.088.443	98.390.015.209

Fuente Dirección financiera

- 1) Bajo este concepto se registra el procedimiento de gestión de seguros, adelantado por la Dirección de Bienes y Servicios que pertenece al proceso de Gestión Integral de Riesgos el cual se encuentra a cargo de la Gerencia de Riesgos y Seguridad de la Información, y comprende la adquisición y supervisión de las respectivas pólizas de seguros de la entidad.

A continuación, se presenta un resumen comparativo de las pólizas y bienes asegurados de propiedad de Colpensiones:

Clase de Seguro	Coberturas	Valor Asegurado	Vigencia Inicial	Vigencia Final	Vigencia 2021	Vigencia 2022	%
Póliza Infidelidad y Riesgos Financieros - IRF	Infidelidad	Evento:	1/03/2022	28/08/2023	6.557.680.328	7.225.934.497	10,19%
	Falsificación	23.100.000.000					
	Crimen por computador	Vigencia:					
	Responsabilidad civil profesional	46.200.000.000					
Póliza Responsabilidad Civil y Servidores Públicos	Detrimento patrimonial	32.000.000.000	10/07/2022	10/07/2023	1.785.000.000	2.898.840.000	62,40%
	Gastos de defensa						
	Costos del Proceso						
	Reclamaciones Laborales						
Póliza Todo Riesgo Daño Material	Equipos de cómputo y comunicación	67.675.784.952	10/07/2022	10/07/2023	73.724.038	254.551.741	245,28%
	Equipos eléctricos y electrónicos.						
	Ruptura de vidrios y anegación.						
	Incendio, mejoras locativas, obra civil e infraestructura.						
Póliza Manejo Global Entidades Estatales	Menoscabo de dineros.	180.000.000	10/07/2022	10/07/2023	15.815.008	18.796.784	18,85%
	Infidelidad de funcionarios						

**NOTAS A LOS ESTADOS FINANCIEROS AL 31 DE DICIEMBRE DE 2022 (Comparativo con el año 2021)**  
**ADMINISTRADORA COLOMBIANA DE PENSIONES – COLPENSIONES**  
**(Cifras expresadas en pesos)**

Clase de Seguro	Coberturas	Valor Asegurado	Vigencia Inicial	Vigencia Final	Vigencia 2021	Vigencia 2022	%
Póliza Transporte de Valores	Cajas menores.	4.000.000.000	10/07/2022	10/07/2023	6.051.069	18.283.616	202.16%
	Pérdida o hurto de dineros.						
Póliza Responsabilidad Civil Extracontractual General	Accidentes a terceros que afecten a Colpensiones	7.000.000.000	10/07/2022	10/07/2023	16.413.523	48.922.661	198.06%
Póliza Automóviles	Pérdida y hurto total o parcial.	235.800.000	10/07/2022	10/07/2023	10.183.948	29.060.263	185.35%
	Responsabilidad Civil Extracontractual.						
	Asistencias						
Póliza Vida Grupo*	Muerte por cualquier causa. Incapacidad total y permanente. Enfermedades graves	50 SMMLV	1/12/2020	1/06/2023	197.285.359	98.888.329	-49,90%
Póliza Exequial**	Gastos exequiales y auxilios adicionales en caso de muerte del asegurado principal (funcionario).	100 % de la prestación del servicio.	5/12/2020	31/05/2023	229.013.100	119.800.094	-47.69%
SOAT Vehículos Colpensiones	Daños corporales que se causen a las personas en accidentes de tránsito	Obligatorio	24/11/2022	23/11/2023	1.568.000	1.760.000	12,24%
Juegos Promocional BEPS	Garantizar la entrega de premios y el cumplimiento general de las obligaciones surgidas del juego promocional denominado - Ahorrar es Ganar	Obligatorio	9/09/2022	20/04/2024	33.422.617	75.465.332	125,79%
<b>TOTAL</b>					<b>8.926.156.990</b>	<b>10.790.303.317</b>	

**Fuente:** Dirección de Bienes y Servicios

Grupo asegurable:

\* Nivel profesional, técnico y asistencial de COLPENSIONES beneficiarios de la Convención Colectiva de Trabajo

\*\*Trabajadores oficiales de COLPENSIONES beneficiarios de la Convención Colectiva de Trabajo, su cónyuge, compañero(a) permanente, hijos y padres

Tabla 13 Gestión Seguros: Fuente: Dirección de Bienes y Servicios

**Póliza Infidelidad y Riesgos Financieros – IRF:** Se evidencia un aumento en el costo del seguro del 10,19% respecto al año anterior, a causa de la siniestralidad reportada por Colpensiones para este ramo y por las condiciones del mercado asegurador y reasegurador. Se precisa que en este ítem se encuentra incluido el costo de prórrogas realizadas a la póliza por una vigencia de 183 días.

NOTAS A LOS ESTADOS FINANCIEROS AL 31 DE DICIEMBRE DE 2022 (Comparativo con el año 2021)  
ADMINISTRADORA COLOMBIANA DE PENSIONES – COLPENSIONES  
(Cifras expresadas en pesos)

**Póliza Responsabilidad Civil Servidores Públicos:** Este ramo presentó una variación del 62,4% respecto al año anterior, a causa de las condiciones del mercado asegurador y reasegurador.

**Póliza Todo Riesgo Daño Material:** Se evidencia un aumento en el costo del seguro del 245,28%, a causa de la siniestralidad presentada para el ramo, así como el incremento del valor asegurado. Adicionalmente, se precisa que está incluido el costo de prórrogas realizadas a la póliza por una vigencia de 190 días, así como la contratación correspondiente al año 2022 con una vigencia de 292 días.

**Póliza Manejo Global Entidades Estatales:** Este ramo presenta un aumento del 18.85% considerando se encuentra incluido el costo de prórrogas realizadas a la póliza por una vigencia de 190 días, así como la contratación correspondiente al año 2022 con una vigencia de 292 días; para un total de 482 días, respecto a la anualidad de la vigencia 2021.

**Póliza Transporte De Valores:** Se evidencia un aumento en el costo del seguro del 202.16% considerando se encuentra incluido el costo de prórrogas realizadas a la póliza por una vigencia de 190 días, así como la contratación correspondiente al año 2022 con una vigencia de 292 días; para un total de 482 días, respecto a la anualidad de la vigencia 2021.

**Póliza Responsabilidad Civil Extracontractual:** Este ramo presenta un aumento del 198.06% considerando se encuentra incluido el costo de prórrogas realizadas a la póliza por una vigencia de 190 días, así como la contratación correspondiente al año 2022 con una vigencia de 292 días; para un total de 482 días, respecto a la anualidad de la vigencia 2021.

**Póliza Automóviles:** Se evidencia un aumento del 185,35%, a causa del incremento del valor asegurado para los vehículos de la entidad. A su vez, se precisa que está incluido el costo de prórrogas realizadas a la póliza por una vigencia de 190 días, así como la contratación correspondiente al año 2022 con una vigencia de 292 días.

**Póliza Vida Grupo:** Se presenta una variación del -8,62 % debido a que la prima pagada en la vigencia 2022 corresponde a una cobertura de 324 días, lo cual indica que el costo de la prima es menor, respecto a la vigencia 2021.

**Póliza Exequial:** Se presenta una variación del -47.69 % debido a que la prima pagada en la vigencia 2022 corresponde a una cobertura de 324 días, lo cual indica que el costo de la prima es menor, respecto a la vigencia 2021.

**SOAT Vehículos Colpensiones:** Este seguro presentó un incremento del 12,24%, a causa de las tarifas impuestas por el Gobierno Nacional.

**NOTAS A LOS ESTADOS FINANCIEROS AL 31 DE DICIEMBRE DE 2022 (Comparativo con el año 2021)**  
**ADMINISTRADORA COLOMBIANA DE PENSIONES – COLPENSIONES**  
**(Cifras expresadas en pesos)**

**Juegos Promocionales BEPS:** Presenta una variación de 125.79% debido a la adquisición de una nueva póliza por 576 que irán hasta abril 20 de 2024.

Las pólizas de seguros de la entidad reflejan en los Estados Financieros los siguientes saldos por amortizar:

Valores en pesos					
CLASE DE SEGURO	PPTO.	No ACTIVO	VALOR ADQ.	AMORT. ACUM	VLR LIBROS
POLIZA VIDA GRUPO	RPM	11190064	88.278.535	(36.782.723)	51.495.812
	BEPS	11190066	2.847.914	(1.186.631)	1.661.283
POLIZA EXEQUIAL	RPM	11190067	141.083.507	(141.083.507)	0
POLIZA RESPONSABILIDAD CIVIL SERV PUBLICOS	RPM	11190094	2.811.874.800	(1.171.614.500)	1.640.260.300
	BEPS	11190095	86.965.200	(36.235.500)	50.729.700
POLIZA TODO RIESGO DAÑO MATERIAL	RPM	11190096	170.399.549	(70.999.812)	99.399.737
	BEPS	11190097	5.270.089	(2.195.870)	3.074.219
MANEJO GLOBAL ENTIDADES ESTATALES	RPM	11190098	11.635.344	(4.848.060)	6.787.284
	BEPS	11190099	359.856	(149.940)	209.916
RESPONSABILIDAD CIVIL EXTRA CONTRACTUAL	RPM	11190100	33.613.216	(14.005.507)	19.607.709
	BEPS	11190101	1.039.584	(433.160)	606.424
TRANSPORTE DE VALORES	RPM	11190102	12.928.160	(5.386.733)	7.541.427
	BEPS	11190103	399.840	(166.600)	233.240
INFIDELIDAD Y RIESGOS FINANCIEROS	RPM	11190112	3.630.921.995	(2.420.614.663)	1.210.307.332
	BEPS	11190113	112.296.557	(74.864.371)	37.432.186
SEGURO OBLIGATORIO SOAT	RPM	11140012	880.000	(73.333)	806.667
	RPM	11140013	880.000	(73.333)	806.667
POLIZA AUTOMOVILES	RPM	11142018	19.814.991	(8.256.246)	11.558.745
	RPM	11142019	612.835	(255.348)	357.487
JUEGO PROMOCIONAL BEPS	BEPS	11130000	75.465.332	(12.577.555)	62.887.777
<b>TOTAL</b>			<b>7.207.567.304</b>	<b>(4.001.803.392)</b>	<b>3.205.763.912</b>

Tabla 15 Seguros de la entidad y amortización: Fuente: Dirección de Bienes y Servicios

2) El detalle de los avances y anticipos entregados, corresponden a:

Valores en pesos				
Código	DESCRIPCION	2022	2021	VARIACION
190604	Oscar Arturo Solarte	1.000.000	1.000.000	0
	Fiduprevisora	46.416.990	38.135.404	8.281.586
<b>Total Anticipos</b>		<b>47.416.990</b>	<b>39.135.404</b>	<b>8.281.586</b>

Fuente Dirección financiera

- Carlos Arturo Solarte: Por concepto de honorarios Tribunal de arbitramento caso AXA Colpatria
- Fiduciaria la Previsora: Correspondiente a la administración del encargo fiduciario sorteo BEPS.



**NOTAS A LOS ESTADOS FINANCIEROS AL 31 DE DICIEMBRE DE 2022 (Comparativo con el año 2021)**  
**ADMINISTRADORA COLOMBIANA DE PENSIONES – COLPENSIONES**  
**(Cifras expresadas en pesos)**

- 3) El saldo a diciembre 31 de 2022 corresponde a saldo a favor por contribución a la Superintendencia Financiera de Colombia que se compensará durante la vigencia 2023.
- 4) El saldo por \$99.547.103.652 corresponde a los recursos entregados en administración a Fiduciaria de Occidente a través de negocios fiduciarios de inversión y administración y pagos así:
- **Encargos fiduciarios de inversión:** El saldo corresponde a los recursos administrados por la fiduciaria que se encuentran en cuentas bancarias, el siguiente es el detalle al cierre de la vigencia 2022:

Valores en pesos

Entidad Financiera	RPM	CONMUTACION	TOTAL
Banco Bogotá-Ahorros	\$50.458.422.336	\$1.273.769.909	\$51.732.192.245
Banco Davivienda-Ahorros	\$ 46.538.111.407	\$0	\$46.538.111.407
<b>Total</b>	<b>\$96.996.533.743</b>	<b>\$1.273.769.909</b>	<b>\$98.270.303.652</b>

Fuente Dirección Inversiones

Los rendimientos recibidos por los recursos en cuentas de ahorro en los encargos fiduciarios para la administración de los portafolios de Colpensiones durante 2022 son:

Valores en pesos

TIPO PORTAFOLIO	CÓDIGO	CUENTA	Intereses recibidos	Tasa E.A. promedio
ADMINISTRADORA RPM	4802320100	INVERSIONES BANCOS	16.343.900.423	9.05%
COMISIÓN CONMUTACIÓN PENSIONAL	2910020100	INVERSIONES BANCOS	109.349.295	8.43%

Fuente: Dirección de Inversiones – SAP

- **Fiducia de administración y pagos:** el saldo por \$1.276.800.000 corresponde a los recursos destinados a la entrega de premios a los vinculados que resulten ganadores de los sorteos BEPS. Los rendimientos recibidos durante la vigencia 2022 son de \$1.251.686 registrados en el código contable 4802320101.

## NOTA 17. ARRENDAMIENTOS

En este concepto se registran los arriendos de las oficinas administrativas, los puntos de atención PAC, el arrendamiento de equipos de oficina y de equipos de cómputo y comunicación.

Página 131 de 193



**NOTAS A LOS ESTADOS FINANCIEROS AL 31 DE DICIEMBRE DE 2022 (Comparativo con el año 2021)**  
**ADMINISTRADORA COLOMBIANA DE PENSIONES – COLPENSIONES**  
(Cifras expresadas en pesos)

## **17.2. Arrendamientos operativos**

### **17.2.2. Arrendatario**

- **Inmuebles**

En la vigencia 2022, se realizaron pagos por valor de \$26.939.838.683, por concepto de arrendamiento operativo de inmuebles y administración de los mismos, para el desarrollo de las actividades propias de la Entidad, los cuales fueron reconocidos como gastos en el resultado del período, de acuerdo a las Políticas de Gestión Contable.

Durante la vigencia fiscal 2022 se gestionaron y adelantaron negociaciones con todos los propietarios e inmobiliarias de las sedes y puntos de atención, en las cuales se solicitó evaluar la posibilidad de otorgar descuento al canon de arrendamiento y/o no aplicar incremento del canon por cumplimiento de la anualidad.

Con la adopción por parte de la Entidad de la estrategia de trabajo en casa, debido a la pandemia del Covid 19, las Sedes Centrales presentaron baja ocupación de funcionarios durante los años 2020, 2021 y 2022, motivo por el cual se gestionó y adelantó negociación ante los propietarios e inmobiliarias arrendadoras de los inmuebles, con la finalidad de lograr un descuento sobre el canon de arrendamiento.

Como resultado de las negociaciones realizadas en arrendamiento de inmuebles, propendiendo por la austeridad en el gasto acorde a lo estipulado en el Decreto 397 de 2022; frente a los contratos que registraban fecha de finalización durante el año 2022, se lograron ahorros por la suma de \$592.000.000 aproximadamente.

#### **Pago a un año:**

De acuerdo con los contratos suscritos a 31 de diciembre de 2022, se estima que el valor total a pagar durante el año 2023 por concepto de arrendamiento de los inmuebles (sedes administrativas y oficinas de atención al ciudadano, es de \$30.717.000. 000.

Los contratos de arrendamiento de bienes inmuebles tienen establecidos incrementos anuales acorde al IPC decretado por el DANE a 31 de diciembre del año inmediatamente anterior, así las cosas, el canon de arrendamiento para el año 2023 presenta incremento del orden del 13,12%, salvo los contratos de arrendamiento de sedes administrativas los cuales tienen establecidos incrementos anuales del IPC.

**NOTAS A LOS ESTADOS FINANCIEROS AL 31 DE DICIEMBRE DE 2022 (Comparativo con el año 2021)**  
**ADMINISTRADORA COLOMBIANA DE PENSIONES – COLPENSIONES**  
**(Cifras expresadas en pesos)**

De otra parte, los inmuebles que se encuentran ubicados dentro de propiedades horizontales, tienen un cobro por concepto de administración, la cuota ordinaria de administración se incrementa en el porcentaje que establezca cada una de las Asambleas de copropietarios, cabe resaltar que estos incrementos habitualmente han sido acordes al incremento que presente el SMMLV, así las cosas, se estima un incremento para el año 2023 del orden del 16%.

Adicionalmente se tiene proyectado realizar el traslado de algunas sedes regionales y puntos de atención a nivel nacional, lo cual puede generar costos adicionales al concepto de arrendamiento y/o administración.

**Pago entre uno y dos años:**

Teniendo en cuenta que la totalidad de los contratos tienen vencimiento del plazo actual de ejecución durante la vigencia 2023 se proyecta renovarlos, acorde a la necesidad de la Entidad y los cupos futuros aprobados.

Todos los contratos de arrendamiento cuentan dentro de sus cláusulas con la posibilidad de prorrogarlos dando cumplimiento a los términos contractuales previstos para ello.

**17.2.2.1. Revelaciones generales**

- El detalle de los arrendamientos operativos de inmuebles es el siguiente:

El detalle de los arrendamientos operativos de inmuebles es el siguiente:

Valores en pesos

TIPO	PN / PJ	ID TER (sin DV)	TERCERO	MENOR A (1) AÑO	VALOR (Gasto reconocido del periodo)
Arrendamiento operativo				<b>26.918.571.142</b>	<b>26.939.838.683</b>
Propietario	PJ	800.170.065	A.S CONSTRUCCIONES L	2	2
Propietario	PJ	832.001.552	AGRUPACION DE VIVIEN	0	444.000
Propietario	PN	19.486.943	ALFREDO ELIAS CUJAR	51.312.637	51.312.637
Intermediario	PJ	830.053.812	ALIANZA FIDUCIARIA S	189.525.009	189.525.009
Intermediario	PJ	804.009.532	ALIANZA INMOBILIARIA	57.461.302	57.461.302
Intermediario	PJ	830.021.303	ALIVAR S.A.S	3	3
Propietario	PN	77.036.911	ALVARO ZEQUEIRA CAST	38.826.092	38.826.092
Propietario	PJ	890.212.855	ANDES CONSTRUCTORA S	465.047.340	465.047.340
Propietario	PJ	901.077.299	ARCALL SAS	291.919.522	291.919.522

Página **133** de **193**

**NOTAS A LOS ESTADOS FINANCIEROS AL 31 DE DICIEMBRE DE 2022 (Comparativo con el año 2021)**  
**ADMINISTRADORA COLOMBIANA DE PENSIONES – COLPENSIONES**  
**(Cifras expresadas en pesos)**

TIPO	PN / PJ	ID TER (sin DV)	TERCERO	MENOR A (1) AÑO	VALOR (Gasto reconocido del periodo)
Propietario	PJ	860.014.426	ARIAS CALERO SAS	49.268.136	49.268.136
Propietario	PJ	900.191.090	ARRENDAMIENTOS LONDO	136.065.666	136.065.666
Intermediario	PN	30.737.612	AYDA LUZ CHALARE VIV	5.635.020	5.635.020
Propietario	PJ	900.219.495	AZ INMOBILIARIA S EN	650.365.491	650.365.491
Intermediario	PJ	901.140.647	BRITANIA INVERSIONES	112.005.489	112.005.489
Propietario	PJ	890.480.023	CAJA DE COMPENSACION	12.108.834	12.108.834
Propietario	PN	38.444.621	CARMEN ELENA JIMENEZ	3	3
Propietario	PJ	860.509.249	CENTRO AVENIDA DE CH	522.113.014	522.113.014
Intermediario	PJ	900.201.015	CENTRO COMERCIAL EL	21.954.551	21.954.551
Intermediario	PJ	900.569.756	CENTRO COMERCIAL EST	21.775.500	21.775.500
Intermediario	PJ	900.211.626	CENTRO COMERCIAL LLA	42.613.716	42.613.716
Intermediario	PJ	900.425.248	CENTRO COMERCIAL POR	80.886.612	80.886.612
Intermediario	PJ	891.412.332	CENTRO COMERCIAL Y C	0	6.397.211
Propietario	PJ	805.023.933	CENTRO EMPRESARIAL D	0	43.122
Propietario	PJ	860.016.513	CENTRO INTERNACIONAL	2.977.796	2.977.796
Propietario	PJ	900.124.355	CONDOMINIO CAMPESTRE	0	989.988
Propietario	PJ	900.523.393	CONSTRUCCIONES PORTI	50.568.653	50.568.653
Propietario	PJ	900.151.794	CONSTRUCTORA TORRE 7	1.437.130.032	1.437.130.032
Propietario	PJ	901.210.826	CORALES 33 SAS	131.895.056	131.895.056
Propietario	PJ	900.094.082	D+A SAS	374.479.908	374.479.908
Propietario	PJ	800.231.595	DISEÑO INTERIOR S.A.	209.233.404	209.233.404
Propietario	PJ	900.455.436	DLP Y D INVERSIONES	49.699.428	49.699.428
Intermediario	PJ	900.404.664	E&L INMOBILIARIA SAS	601.591.353	601.591.353
Propietario	PJ	901.385.451	EDIFICIO ANDES CENTE	132.455.390	132.455.390
Propietario	PJ	900.527.726	EDIFICIO BANCOLOMBIA	16.341.228	16.341.228
Intermediario	PJ	900.377.017	EDIFICIO CAMARA COLO	26.875.044	26.875.044
Intermediario	PJ	900.497.457	EDIFICIO CASA DEL RI	25.312.809	25.312.809
Intermediario	PJ	805.015.903	EDIFICIO CENTRO COME	27.779.981	27.779.981
Intermediario	PJ	805.008.738	EDIFICIO CENTRO DE E	14.868.000	14.868.000
Intermediario	PJ	900.275.229	EDIFICIO CENTRO EMPR	6.689.160	6.689.160
Intermediario	PJ	830.032.687	EDIFICIO CENTRO ILAR	0	3.532.489
Intermediario	PJ	800.082.364	EDIFICIO COLMENA P.H	20.012.684	20.012.684
Propietario	PJ	830.146.066	EDIFICIO DON GERONIM	0	585.750
Intermediario	PJ	830.141.466	EDIFICIO INGENIARCO	0	712.352
Propietario	PJ	800.048.315	EDIFICIO MEDICENTRO	0	1.788.000
Propietario	PJ	830.022.446	EDIFICIO MONSERRAT 7	0	6.262
Propietario	PJ	900.854.995	EDIFICIO OXO 69 PROP	713.362.933	713.362.933
Propietario	PJ	900.537.834	EDIFICIO QBICO PROPI	28.327.752	28.327.752

**NOTAS A LOS ESTADOS FINANCIEROS AL 31 DE DICIEMBRE DE 2022 (Comparativo con el año 2021)**  
**ADMINISTRADORA COLOMBIANA DE PENSIONES – COLPENSIONES**  
**(Cifras expresadas en pesos)**

TIPO	PN / PJ	ID TER (sin DV)	TERCERO	MENOR A (1) AÑO	VALOR (Gasto reconocido del periodo)
Intermediario	PJ	800.068.905	EDIFICIO SEGUROS AUR	157.749.264	157.749.264
Intermediario	PJ	801.000.819	EDIFICIO TORRE COLSE	19.432.250	19.432.250
Intermediario	PJ	860.007.538	FEDERACION NACIONAL	199.337.194	199.337.194
Intermediario	PJ	900.908.192	FONDO DE INVERSION C	5.413.489.578	5.413.489.578
Propietario	PJ	860.040.099	FONNEGRA GERLEIN S.A	307.506.799	307.506.799
Intermediario	PJ	900.154.446	FORONDA Y BARRERA CO	112.361.421	112.361.421
Intermediario	PN	24.875.259	GLORIA ESPERANZA GOM	96.953.979	96.953.979
Intermediario	PN	20.933.304	GLORIA PATRICIA MEJI	28.353.141	28.353.141
Propietario	PJ	900.103.629	GUILLEN ASOCIADOS EU	129.174.569	129.174.569
Propietario	PN	19.243.795	GUILLERMO BASTIDAS B	69.175.583	69.175.583
Propietario	PN	901.047.078	HABITAMOS BUGA S.A.S	39.713.704	39.713.704
Intermediario	PJ	811.027.959	HAVEJ URIBE Y CIA S.	268.271.460	268.271.460
Propietario	PN	351.578	HECTOR ALFONSO CRUZ	123.690.660	123.690.660
Intermediario	PN	47.430.934	HERMENIA PONGUTA AM	42.495.541	42.495.541
Propietario	PN	106.971.254	HINGRY JOHANNA HERNA	108.284.227	108.284.227
Propietario	PJ	800.148.337	INMOBILIARIA LOMONAC	80.580.580	80.580.580
Propietario	PJ	900.122.831	INMOBILIARIA LOPEZ Y	57.289.789	57.289.789
Intermediario	PJ	860.509.719	INVERLAND SAS	1.417.870.146	1.417.870.146
Intermediario	PJ	805.012.526	INVERSANTAMONICA S.A	114.120.516	114.120.516
Propietario	PJ	900.315.985	INVERSIONES LAS REGI	94.464.727	94.464.727
Propietario	PJ	830.053.963	ITAU FIDUCIARIA PATR	486.588.028	486.588.028
Propietario	PJ	900.239.413	J.B.C.M. S.A.S	2	2
Propietario	PN	900.579.728	JAIME GARCES SANTAMA	3.316.879.426	3.316.879.426
Intermediario	PJ	891.380.028	JARDIN INFANTIL SAN	2	2
Propietario	PN	88.137.340	JHONY DE JESUS PICON	66.592.198	66.592.198
Propietario	PN	91.065.881	JOSE ALBERTO MARTINE	29.533.174	29.533.174
Propietario	PN	4.108.718	JOSE ANTONIO FLECHAS	157.149.109	157.149.109
Propietario	PN	79.781.263	JOSE GABRIEL MENDEZ	86.448.872	86.448.872
Propietario	PJ	890.307.968	LACON S.A.S.	170.878.676	170.878.676
Propietario	PJ	813.006.344	LAS MARIAS Y CIA S E	94.464.727	94.464.727
Propietario	PN	9.774.079	LUIS EDUARDO ESCOBAR	17.806.418	17.806.418
Propietario	PN	73.076.170	LUIS EDUARDO GONZALE	75.393.430	75.393.430
Propietario	PN	12.951.659	MANUEL ANTONIO ROMO	114.809.392	114.809.392
Propietario	PN	19.460.080	MANUEL MARIA ROSERO	148.881.937	148.881.937
Propietario	PJ	900.116.089	MANUFACTURAS ALVAN S	0	2.160.008
Propietario	PJ	901.015.843	MARDA COMUNICACIONES	3	3
Propietario	PN	25.013.838	MARIA CARLOTA LOPEZ	52.311.038	52.311.038

**NOTAS A LOS ESTADOS FINANCIEROS AL 31 DE DICIEMBRE DE 2022 (Comparativo con el año 2021)**  
**ADMINISTRADORA COLOMBIANA DE PENSIONES – COLPENSIONES**  
**(Cifras expresadas en pesos)**

TIPO	PN / PJ	ID TER (sin DV)	TERCERO	MENOR A (1) AÑO	VALOR (Gasto reconocido del periodo)
Propietario	PN	112.122.066	MARIA PAULA MORENO L	36.522.660	36.522.660
Propietario	PN	7.520.498	MARINO MONTOYA OROZC	59.354.761	59.354.761
Propietario	PN	36.177.720	MARTHA MERCEDES DIAZ	51.312.637	51.312.637
Propietario	PJ	900.337.870	METROINMUEBLES S.A.S	70.039.645	70.039.645
Propietario	PN	800.207.646	MUKIS SAS	1.202.175.984	1.202.175.984
Intermediario	PJ	830.006.279	MULTIFAMILIARES SIMO	0	1.628.800
Intermediario	PN	29.871.687	MYRIAM RODRIGUEZ DE	66.803.889	66.803.889
Propietario	PJ	800.114.079	NELSON CASTRO Y CIA	152.565.284	152.565.284
Propietario	PJ	900.141.837	NICOVALE SAS	783.921.643	783.921.643
Propietario	PN	31.925.736	NURTH DEL CARMEN SAN	351.202.004	351.202.004
Propietario	PJ	900.571.526	OBRAS Y TERMINADOS C	548.997.821	548.997.821
Intermediario	PJ	900.161.580	ORGANIZACION SANTAMA	1	1
Propietario	PN	114.083.516	PABLO ANDRES GONZALE	149.560.776	149.560.776
Propietario	PJ	900.866.992	PACTIA SAS	587.752.310	587.752.310
Propietario	PN	900.144.826	PARCELACION LA ANTIG	0	2.979.559
Propietario	PN	900.306.594	PASOFA COLOMBIA S.AS	96.910.003	96.910.003
Propietario	PJ	900.531.292	PATRIMONIOS AUTONOMO	3	3
Propietario	PJ	800.185.473	PROYECTOS ARQUITECTO	144.463.432	144.463.432
Propietario	PJ	891.412.302	RAGASA GAVIRIA Y CIA	167.815.559	167.815.559
Intermediario	PJ	890.907.764	RENTAFUTURO SAS	309.800.912	309.800.912
Propietario	PN	72.175.003	RICARDO ANTONIO RUMI	74.780.388	74.780.388
Intermediario	PN	3.608.254	RICARDO LEON GOMEZ G	78.051.540	78.051.540
Propietario	PN	16.614.753	ROBERT TULIO ROJAS S	80.934.567	80.934.567
Propietario	PN	72.144.929	ROBERTO JOSE RUMIE M	74.780.388	74.780.388
Propietario	PN	17.643.001	RODRIGO ZAMBRANO PEÑ	40.043.770	40.043.770
Propietario	PJ	830.114.721	SAC SEGURIDAD AUTOMA	177.141.263	177.141.263
Propietario	PJ	890.102.508	SALES INMOBILIARIA S	604.622.467	604.622.467
Propietario	PJ	802.001.157	SOCIEDAD COLOMBIANA	303.295.802	303.295.802
Intermediario	PN	24.444.449	SUSANA OROZCO DE MON	41.548.312	41.548.312
Propietario	PJ	811.042.435	TAMACO SAS	291.919.516	291.919.516
Propietario	PJ	901.352.652	TORRE EMPRESARIAL TE	55.717.695	55.717.695

Para los contratos de arrendamiento relacionados anteriormente aplica la siguiente descripción de acuerdos:

**NOTAS A LOS ESTADOS FINANCIEROS AL 31 DE DICIEMBRE DE 2022 (Comparativo con el año 2021)**  
**ADMINISTRADORA COLOMBIANA DE PENSIONES – COLPENSIONES**  
**(Cifras expresadas en pesos)**

¿Posible renovación?	¿Aplica opción de adquisición?	¿Cláusulas de revisión?	¿Permite subarrendar?	¿Está subarrendado?	¿Tiene restricciones?
SI	NO	NO	NO	NO	NO

- El detalle de los arrendamientos operativos de muebles – equipos de cómputo es el siguiente:

TIPO	PN / PJ	ID TER (sin DV)	TERCERO	MUEBLE	INMUEBLE	VALORES POR PAGAR ENTRE UNO (1) Y CINCO (5) AÑOS	SI / NO	VALOR (Gasto reconocido del periodo)
<b>Arrendamiento operativo</b>						<b>1.182.882.422</b>	<b>0</b>	<b>994.724.280</b>
Intermediario	PJ	901.105.000	UNION TEMPORAL COMPUTEL	1	0	1.182.882.422	0	994.724.280

Fuente Dirección de infraestructura tecnológica

## PASIVO

### NOTA 21. CUENTAS POR PAGAR

A 31 diciembre de 2022 y 2021, las cuentas por pagar están conformadas por:

Valores en pesos				
DESCRIPCIÓN		SALDOS A CORTES DE VIGENCIA		VARIACIÓN
CÓDIGO CONTABLE	CONCEPTO	SALDO CTE. 2022	SALDO CTE. 2021	VALOR VARIACIÓN
<b>2.4</b>	<b>CUENTAS POR PAGAR</b>	<b>4.910.895.031</b>	<b>15.259.035.321</b>	<b>(10.348.140.290)</b>
2.4.01	Adquisición de bienes y servicios nacionales	24.226.698	1.463.117.300	(1.438.890.602)
2.4.07	Recursos a favor de terceros	83.769.653	9.330.913.730	(9.247.144.077)
2.4.24	Descuentos de Nómina	1.633.533	0	1.633.533
2.4.36	Retención en la fuente e impuesto	3.258.998.748	3.179.457.397	79.541.351
2.4.40	Impuestos contribuciones y tasas por pagar	7.224.524	0	7.224.524
2.4.45	Impuesto al valor agregado - IVA	1.526.894.149	1.285.546.894	241.347.255
2.4.60	Créditos Judiciales	8.147.726	0	8.147.726

Fuente: Dirección financier

### 21.1. Revelaciones generales

#### 21.1.1. Adquisición de bienes y servicios nacionales

El siguiente es el detalle de las cuentas por pagar por adquisición de bienes y servicios:

Página 137 de 193



**NOTAS A LOS ESTADOS FINANCIEROS AL 31 DE DICIEMBRE DE 2022 (Comparativo con el año 2021)**  
**ADMINISTRADORA COLOMBIANA DE PENSIONES – COLPENSIONES**  
**(Cifras expresadas en pesos)**

Valores en pesos

ASOCIACIÓN DE DATOS				DETALLES DE LA TRANSACCIÓN (reporte agrupado por datos comunes de asociación)			
				PLAZO (rango en # meses)		RESTRICCIONES	TASA DE INTERES (%)
TIPO DE TERCEROS	PN / PJ / ECP	CANTIDAD	VALOR EN LIBROS	MÍNIMO	MÁXIMO		
<b>ADQUISICIÓN DE BIENES Y SERVICIOS NACIONALES</b>			<b>24.226.698</b>				<b>0,0</b>
<b>Bienes y servicios</b>			<b>24.226.698</b>				<b>0,0</b>
Nacionales	PN	2	19.144	1	1	Ninguna	N/A
Nacionales	PJ	2	24.207.554	1	1	Ninguna	N/A

Fuente: Dirección financiera

Corresponden a las cuentas por pagar causadas al cierre del mes de diciembre 2022 y que serán canceladas en el mes de enero del 2023, dentro de las cuentas por pagar más representativas se encuentra el Diseño y adecuaciones SERIE 4 redes baja tensión por parte de ENEL COLOMBIA S.A, por valor de \$19.918.887 y el traslado de recursos al Fondo Vejez por valor de \$4.288.667, correspondiente a la venta de bienes dados de baja que fueron recibidos en dación en pago.

#### 21.1.5. Recursos a favor de terceros

Valores en pesos

ASOCIACIÓN DE DATOS				DETALLES DE LA TRANSACCIÓN (reporte agrupado por datos comunes de asociación)			
				PLAZO (rango en # meses)		RESTRICCIONES	TASA DE INTERES (%)
TIPO DE TERCEROS	PN / PJ / ECP	CANTIDAD	VALOR EN LIBROS	MÍNIMO	MÁXIMO		
<b>RECURSOS A FAVOR DE TERCEROS</b>			<b>83.769.653</b>				<b>0,0</b>
<b>Otros recursos a favor de terceros</b>			<b>83.769.653</b>				<b>0,0</b>
Nacionales	PJ	8	83.769.653	N/A	N/A	N/A	N/A

Fuente: Dirección financiera

El saldo de la cuenta de recursos a favor de terceros comprende: Títulos y microseguros BEPS \$1.594.377, incapacidades para terceros y otros pagos de EPS por \$16.971.246, cuentas por pagar al Fondo de Vejez por reintegros de eventos de riesgo SARO \$49.476.877 y seguro piso de protección social por \$15.727.153.

La variación de (\$9.247.144.077) frente a diciembre de 2021, corresponde principalmente al pago de títulos BEPS por (\$4.481.620.305) y traslados a fondos de reserva por eventos de riesgo SARO por (\$4.747.014.734).



**NOTAS A LOS ESTADOS FINANCIEROS AL 31 DE DICIEMBRE DE 2022 (Comparativo con el año 2021)**  
**ADMINISTRADORA COLOMBIANA DE PENSIONES – COLPENSIONES**  
**(Cifras expresadas en pesos)**

**21.1.7. Descuentos de Nómina**

Valores en pesos

ASOCIACIÓN DE DATOS				DETALLES DE LA TRANSACCIÓN (reporte agrupado por datos comunes de asociación)			
				PLAZO (rango en # meses)		RESTRICCIONES	TASA DE INTERES (%)
TIPO DE TERCEROS	PN / PJ / ECP	CANTIDAD	VALOR EN LIBROS	MÍNIMO	MÁXIMO		
<b>DESCUENTOS DE NÓMINA</b>			<b>1.633.533</b>				<b>0,0</b>
<b>Embargos judiciales</b>			<b>1.633.533</b>				<b>0,0</b>
Nacionales	PJ	1	1.633.533	1	1	N/A	N/A

Fuente: Dirección financiera

Corresponde a las deducciones efectuadas a los Trabajadores Oficiales y Empleados Públicos por concepto de Embargos Judiciales.

**21.1.9. Impuestos, contribuciones y tasas por pagar**

Valores en pesos

ASOCIACIÓN DE DATOS				DETALLES DE LA TRANSACCIÓN (reporte agrupado por datos comunes de asociación)			
				PLAZO (rango en # meses)		RESTRICCIONES	TASA DE INTERES (%)
TIPO DE TERCEROS	PN / PJ / ECP	CANTIDAD	VALOR EN LIBROS	MÍNIMO	MÁXIMO		
<b>Contribuciones</b>			<b>7.224.524</b>				<b>0,0</b>
Nacionales	PJ	1	7.224.524	1	1	N/A	N/A

Fuente: Dirección Financiera

El saldo por contribuciones corresponde a la contribución especial causada a favor del Ministerio del Interior sobre los contratos de obra.

**21.1.10. Créditos Judiciales**

Valores en pesos

ASOCIACIÓN DE DATOS				DETALLES DE LA TRANSACCIÓN (reporte agrupado por datos comunes de asociación)			
				PLAZO (rango en # meses)		RESTRICCIONES	TASA DE INTERES (%)
TIPO DE TERCEROS	PN / PJ / ECP	CANTIDAD	VALOR EN LIBROS	MÍNIMO	MÁXIMO		
<b>Otros créditos judiciales</b>			<b>8.147.726</b>				<b>0,0</b>

Página 139 de 193

**NOTAS A LOS ESTADOS FINANCIEROS AL 31 DE DICIEMBRE DE 2022 (Comparativo con el año 2021)**  
**ADMINISTRADORA COLOMBIANA DE PENSIONES – COLPENSIONES**  
**(Cifras expresadas en pesos)**

ASOCIACIÓN DE DATOS				DETALLES DE LA TRANSACCIÓN (reporte agrupado por datos comunes de asociación)			
				PLAZO (rango en # meses)		RESTRICCIONES	TASA DE INTERÉS (%)
TIPO DE TERCEROS	PN / PJ / ECP	CANTIDAD	VALOR EN LIBROS	MÍNIMO	MÁXIMO		
Nacionales	PJ	1	8.147.726	1	1	N/A	N/A

Fuente: Dirección financiera

El saldo corresponde a la causación de créditos judiciales registrados los últimos días del mes de diciembre de 2022 y cancelados los primeros días del mes de enero de 2023.

## NOTA 22. BENEFICIOS A LOS EMPLEADOS

A 31 de diciembre los saldos de la cuenta beneficios a los empleados es el siguiente:

Valores en pesos

DESCRIPCIÓN		SALDOS A CORTES DE VIGENCIA		VARIACIÓN
CÓDIGO CONTABLE	CONCEPTO	SALDO CTE. 2022	SALDO CTE. 2021	VALOR VARIACIÓN
<b>2.5</b>	<b>BENEFICIOS A LOS EMPLEADOS</b>	<b>22.659.754.184</b>	<b>23.044.534.031</b>	<b>(384.779.847)</b>
2.5.11	Beneficios a los empleados a corto plazo	22.659.754.184	23.044.534.031	(384.779.847)

Fuente: Dirección financiera

Los beneficios a empleados tienen su sustento en la Ley para los empleados públicos de la entidad y adicional a aquella, para los trabajadores oficiales, en el Reglamento Interno de Trabajo, el Contrato Individual de Trabajo y las Convenciones Colectivas de Trabajo, suscrita por la Administradora Colombiana de Pensiones – Colpensiones, con las organizaciones sindicales.

### Beneficios a largo Plazo:

Teniendo en cuenta que la exigibilidad de las obligaciones de la entidad con los servidores públicos de la entidad es menor a un año, actualmente no están contemplados beneficios a largo plazo de carácter prestacional o salarial.

### Beneficios por Terminación del Vínculo Laboral o Contractual:

La relación laboral en Colpensiones termina para los empleados públicos por renuncia regularmente aceptada o por terminación unilateral por parte del empleador, con justa y sin justa causa, de conformidad con lo establecido en la ley. Por la naturaleza jurídica de los empleados públicos de la entidad, a ellos solamente se reconocen las prestaciones de ley, descritas en el numeral 22.1.

**NOTAS A LOS ESTADOS FINANCIEROS AL 31 DE DICIEMBRE DE 2022 (Comparativo con el año 2021)**  
**ADMINISTRADORA COLOMBIANA DE PENSIONES – COLPENSIONES**  
**(Cifras expresadas en pesos)**

Ahora bien, la terminación de la relación laboral para los trabajadores oficiales se da cuando el trabajador presenta su renuncia al cargo y la entidad la acepta; por decisión unilateral con justa y sin justa causa por parte del empleador. En la última de las causales, con el consecuente reconocimiento de la indemnización prevista en el Contrato Individual de Trabajo y en el Reglamento Interno de Trabajo, para lo cual se carece de un “Plan Formal” pues ésta se da solamente por hechos y situaciones eventuales. Para las proyecciones presupuestales no se estiman gastos de indemnización por despido sin justa causa, pues teniendo en cuenta la dinámica administrativa y la imposibilidad de prever las situaciones eventuales, es inviable proyectar sobre cuál Nivel de Cargo, Directivo, Asesor, Profesional, Técnico o Asistencial y así mismo cual denominación de cargo o grado, (Gerente, Director, Jefe De Oficina, Jefe de Punto de Atención A,B o C, Director Regional, Asesor 1 o 2, Profesional Master 5, 6, 7 u 8, Profesional Senior 2, 3, o 4, Profesional Junior, Tecnólogo, Analista, Gestor De Servicio al Ciudadano, Agente de Servicio, Asistente Administrativo Auxiliar Operativo o Conductor) podríamos entrever liquidar y proyectar las indemnizaciones por despido sin justa causa.

Respecto de la naturaleza de los beneficios otorgados por incentivos que se conceden a los trabajadores oficiales y empleados públicos de Colpensiones, se consideran de mera liberalidad y por ende no constituyen salario y para la vigencia 2022 no se contempló el pago por este concepto.

### **Programa de Gestión del Conocimiento e Innovación**

Las necesidades de formación se priorizan de acuerdo con los objetivos estratégicos, proyectos e iniciativas de la Entidad con enfoque en los temas misionales (RPM y BEPS) y se capacitan a los colaboradores de acuerdo con lo establecido en el programa de Gestión del Conocimiento e Innovación. En el año 2022 se obtuvieron los siguientes resultados:

<b>Programa de Gestión del Conocimiento e Innovación 2022</b>	<b>asistentes</b>
Inducción Corporativa	343
Programas de capacitación enfoque misional	3.206
Programas de actualización	23.104
Desarrollo Competencias Comportamentales	298

Fuente Dirección de desarrollo del talento humano

### **Fortalecimiento de Competencias BEPS**

**NOTAS A LOS ESTADOS FINANCIEROS AL 31 DE DICIEMBRE DE 2022 (Comparativo con el año 2021)**  
**ADMINISTRADORA COLOMBIANA DE PENSIONES – COLPENSIONES**  
**(Cifras expresadas en pesos)**

El proceso de Fortalecimiento de Competencias BEPS está enfocado en garantizar la correcta asesoría a los ciudadanos, este programa, se encarga del fortalecimiento de las competencias de los servidores públicos, con el fin de brindar una asesoría integral al servicio complementario de Beneficios Económicos Periódicos. Para la vigencia 2022 fueron certificados dieciséis (16) Colaboradores.

### Programa de Bilingüismo

En el marco del Programa de Bilingüismo en la Administración Pública a cargo del SENA y el Departamento Administrativo de Función Pública tuvimos 38 participantes en el programa.

### Educación Formal

Este eje, permite el desarrollo transversal del servidor que dinamiza el ciclo de política pública, facilita el aprendizaje y la adaptación a las nuevas tecnologías, interconecta el conocimiento entre los servidores y dependencias, y promueve buenas prácticas de gestión.

El esquema de educación formal constituye una adaptación diferenciada respecto de las entidades públicas, con el cual pueden aprender de sí mismas y de su entorno de manera colaborativa, pedagógica y analítica, haciendo que se orienten continuamente a la generación de mejores productos y/o servicios para los ciudadanos. Estos procesos de formación serán incorporados y desarrollados a través del Centro de Conocimiento.

La entidad durante el 2022, ha impactado de manera positiva a ciento setenta (170) servidores públicos con programas de educación superior, tales como:

Año	Inversión	Financiamiento convocatoria de Educación Formal				
		Programa Académico Elegido por el Beneficiario		Programa académico elegido por la entidad		Total de beneficiarios
		Financiamiento	beneficiarios	Financiamiento	beneficiarios	
2022	\$992.677.428	40%	136	80%	34	170

Tabla: Beneficiarios de las convocatorias de Educación Formal 2022. Fuente: Dirección de Desarrollo del Talento Humano.

Para el año 2022, se estableció una inversión para las convocatorias, correspondiente a la suma de \$1.000.000.000, la cual se desarrollará de acuerdo a la planeación del proyecto de Educación Formal, el cual se han realizado 2 convocatorias abiertas y 1 cerrada del programa de especialización Gerencia de Proyectos de Tecnologías de la Información con la Universidad javeriana.

### Centro de Conocimiento CECOL

**NOTAS A LOS ESTADOS FINANCIEROS AL 31 DE DICIEMBRE DE 2022 (Comparativo con el año 2021)**  
**ADMINISTRADORA COLOMBIANA DE PENSIONES – COLPENSIONES**  
**(Cifras expresadas en pesos)**

En el año 2022 se capacitaron en la metodología Formador de Formadores a 150 servidores públicos, quienes son los formadores internos del Centro de Conocimiento Colpensiones y se elaboraron 23 cursos **virtuales** nuevos que en el año 2023 harán parte de la oferta académica en Soy Colpensiones.

Se pusieron a disposición en Soy Colpensiones, los siguientes cursos:

<b>1. Escuela Aprendizaje Organizacional</b>
•Curso de actualización de la Inducción Corporativa (11 módulos)
•Curso Gestión Integral de Riesgos
<b>2. Escuela de Gestión de Conocimiento e Innovación</b>
•Curso de Innovación
<b>3. Escuela de Creación de valor público</b>
•Curso de Responsabilidad Social
<b>4. Escuela de Transformación Digital</b>
•Curso de Gestión de la Seguridad de la Información y Ciberseguridad
<b>5. Escuela de Relación con el Ciudadano</b>
•Curso de Atención Incluyente y prioritaria
<b>6. Escuela de Liderazgo</b>
•Curso de lineamientos éticos
•Política de comunicaciones

Escuelas Centro de Conocimiento. Fuente: Dirección de Desarrollo del Talento Humano

## 22.1. Beneficios a los empleados a corto plazo

A 31 de diciembre 2022 los saldos de la cuenta beneficios a los empleados es el siguiente:

		Valores en pesos
CÓDIGO CONTABLE	CONCEPTO	VALOR EN LIBROS
<b>2.5.11</b>	<b>BENEFICIOS A LOS EMPLEADOS A CORTO PLAZO</b>	<b>22.659.754.184</b>
2.5.11.01	Nómina por pagar	18.187.888
2.5.11.04	Vacaciones	9.163.120.874
2.5.11.05	Prima de vacaciones	6.247.582.735
2.5.11.09	Bonificaciones	7.098.139.444
2.5.11.10	Otras primas – prima legal	81.007.373
2.5.11.11	Aportes a riesgos laborales	55.300
2.5.11.22	Aportes a fondos pensionales - empleador	34.452.486
2.5.11.23	Aportes a seguridad social en salud - empleador	17.208.084

Fuente: Dirección financiera

**NOTAS A LOS ESTADOS FINANCIEROS AL 31 DE DICIEMBRE DE 2022 (Comparativo con el año 2021)**  
**ADMINISTRADORA COLOMBIANA DE PENSIONES – COLPENSIONES**  
**(Cifras expresadas en pesos)**

Los beneficios a los empleados por administradora RPM y BEPS son los siguientes:

Valores en pesos

Código	Nombre Cuenta	RPM	BEPS	Total 2022
251101	Nómina por pagar	18.187.888	0	18.187.888
251104	Vacaciones	8.701.487.937	461.632.937	9.163.120.874
251105	Prima de vacaciones	5.932.832.995	314.749.740	6.247.582.735
251109	Bonificaciones	6.739.134.398	359.005.046	7.098.139.444
251110	Otras primas	75.108.721	5.898.652	81.007.373
251111	Aportes a riesgos laborales	34.300	21.000	55.300
251122	Aportes a fondos pensionales empleado	31.744.095	2.708.391	34.452.486
251123	Aportes a seguridad social en salud	15.442.195	1.765.889	17.208.084
<b>25</b>	<b>Beneficios a empleados</b>	<b>\$ 21.513.972.529</b>	<b>\$ 1.145.781.655</b>	<b>\$ 22.659.754.184</b>

Fuente: Dirección de gestión del talento humano

Las siguientes primas y prestaciones sociales, que tienen la naturaleza que se señala en cada caso se deben pagar a los colaboradores (empleados públicos y trabajadores oficiales en los próximos doce (12) meses.

**Prima de Navidad:** La prima de navidad se paga en la primera quincena del mes de diciembre de cada año, de acuerdo con lo establecido en el decreto 1045 de 1978.

**Bonificación salarial por servicios prestados:** Beneficio contemplado en la Convención Colectiva de Trabajo a los servidores públicos de los niveles Profesional, Técnico y Asistencial, no se incluyen los trabajadores de transición, es equivalente al 35% de Remuneración Básica Mensual (RBM), que se causará cada vez que el trabajador cumpla un (1) año completo de servicios efectivamente prestados en Colpensiones.

**Beneficio bonificación salarial por año de servicio:** Corresponde a 15 días de salario mensual por cada año de servicio. El trabajador oficial debe haber laborado un año completo o, mínimo 6 meses para poder recibirla de manera proporcional por mes completo laborado. Pagadero dentro de los diez primeros días del mes de julio de cada año.

**Vacaciones:** Las vacaciones son el descanso remunerado equivalente a quince (15) días hábiles a que tiene derecho el empleado después de haber laborado durante un (1) año en la respectiva entidad.

**Prima de vacaciones:** Por cada año de servicio o proporcional en caso de retiro del servicio, pagadero en la nómina anterior a la fecha de inicio del disfrute de vacaciones.

**NOTAS A LOS ESTADOS FINANCIEROS AL 31 DE DICIEMBRE DE 2022 (Comparativo con el año 2021)**  
**ADMINISTRADORA COLOMBIANA DE PENSIONES – COLPENSIONES**  
**(Cifras expresadas en pesos)**

**Auxilio de recreación vacacional:** Corresponde a 2 días de salario, pagadero en la nómina anterior a la fecha de inicio del disfrute de vacaciones.

**Beneficio auxilio de recreación vacacional:** Beneficio contemplado en la Convención Colectiva de Trabajo a los servidores públicos de los niveles Profesional, Técnico y Asistencial y Corresponde a 2 días de salario, pagadero en la nómina anterior a la fecha de inicio del disfrute de vacaciones.

**Naturaleza y cuantía de las remuneraciones del personal directivo de la entidad:**

Bonificación de dirección: Reconocimiento en dinero equivalente a cuatro (4) veces la remuneración mensual compuesta por la asignación básica, los gastos de representación y la prima técnica cualquiera que sea el concepto por el cual se confirió. Esta bonificación se pagará en dos contados iguales en fechas treinta (30) de junio y treinta (30) de diciembre del respectivo año y no constituye factor para liquidar elementos salariales o prestacionales, ni se tendrá en cuenta para determinar remuneraciones de otros empleados públicos. Tienen derecho Directores, gerentes o presidentes de establecimientos públicos.

**NOTA 23. PROVISIONES**

La Administradora de Pensiones – Colpensiones, identificará como provisiones las obligaciones que estén sujetas a condiciones de incertidumbre y que sean legales y producto de sucesos pasados, además que deba desprenderse de recursos y para su reconocimiento tiene una estimación fiable del valor de la obligación.

El siguiente es el detalle de las provisiones a diciembre 31 de 2022 y 2021:

Valores en pesos

DESCRIPCIÓN		SALDOS A CORTES DE VIGENCIA		VARIACIÓN
CÓDIGO CONTABLE	CONCEPTO	2022	2021	VALOR VARIACIÓN
<b>2.7</b>	<b>PROVISIONES</b>	<b>435.867.614.817</b>	<b>544.046.247.148</b>	<b>(108.178.632.331)</b>
2.7.01	Litigios y demandas Colpensiones	61.585.500.940	123.670.845.403	(62.085.344.463)
2.7.90	Provisiones diversas	374.282.113.877	420.375.401.745	(46.093.287.868)

**Fuente:** Dirección de Procesos Judiciales

La clasificación de las provisiones corrientes y no corrientes se detallan a continuación:



**NOTAS A LOS ESTADOS FINANCIEROS AL 31 DE DICIEMBRE DE 2022 (Comparativo con el año 2021)**  
**ADMINISTRADORA COLOMBIANA DE PENSIONES – COLPENSIONES**  
**(Cifras expresadas en pesos)**

Valores en pesos

DESCRIPCIÓN		SALDOS A CORTES DE VIGENCIA		VARIACIÓN
CÓDIGO CONTABLE	CONCEPTO	SALDO CTE. 2022	SALDO CTE. 2021	VALOR VARIACIÓN
<b>2.7</b>	<b>PROVISIONES</b>	<b>19.876.312.321</b>	<b>16.959.025.317</b>	<b>2.917.287.004</b>
2.7.90	Provisiones diversas	19.876.312.321	16.959.025.317	2.917.287.004

Fuente: Dirección financiera

Valores en pesos

DESCRIPCIÓN		SALDOS A CORTES DE VIGENCIA		VARIACIÓN
CÓDIGO CONTABLE	CONCEPTO	SALDO NO CTE. 2022	SALDO NO CTE. 2021	VALOR VARIACIÓN
<b>2.7</b>	<b>PROVISIONES</b>	<b>415.991.302.496</b>	<b>527.087.221.831</b>	<b>(111.095.919.335)</b>
2.7.01	Litigios y demandas Colpensiones	61.585.500.940	123.670.845.403	(62.085.344.463)
2.7.90	Provisiones diversas	354.405.801.556	403.416.376.428	(49.010.574.872)

Fuente: Dirección financiera

### 23.1. Litigios y demandas

A continuación, se presentan los valores registrados en la cuenta de provisiones durante el período 2022, así como su afectación en el estado de resultados:

Valores en pesos

ASOCIACIÓN DE DATOS			VALOR EN LIBROS - CORTE 2022				
			INICIAL	ADICIONES (CR)		DISMINUCIONES (DB)	FINAL
TIPO DE TERCEROS	PN / PJ / ECP	CANTIDAD 2022	SALDO INICIAL	INCREMENTO DE LA PROVISIÓN (procesos nuevos)	AJUSTES POR CAMBIOS EN LA MEDICIÓN (ajustes y reclasificación)	VALORES NO UTILIZADOS, O REVERSADOS DEL PERIODO (retiros)	SALDO FINAL
<b>LITIGIOS Y DEMANDAS</b>		<b>22.150</b>	<b>123.670.845.403</b>	<b>12.375.159.968</b>	<b>(8.312.544.973)</b>	<b>66.147.959.458</b>	<b>61.585.500.940</b>
<b>Laborales</b>		<b>20</b>	<b>1.244.299.474</b>	<b>0</b>	<b>1.077.865.269</b>	<b>118.605.458</b>	<b>2.203.559.285</b>
Nacionales	PN	20	1.244.299.474		1.077.865.269	118.605.458	2.203.559.285
<b>Otros litigios y demandas</b>		<b>22.130</b>	<b>122.426.545.929</b>	<b>12.375.159.968</b>	<b>(9.390.410.242)</b>	<b>66.029.354.000</b>	<b>59.381.941.655</b>
Nacionales	PN	21.807	120.261.043.189	12.348.164.658	(9.281.936.777)	65.276.665.908	58.050.605.162
Nacionales	PJ	323	2.165.502.740	26.995.310	(108.473.465)	752.688.092	1.331.336.493

Fuente: Dirección de Procesos Judiciales

Teniendo en cuenta la pretensión de los procesos y el estudio realizado por la Dirección de Prospectiva, el tiempo de duración de los procesos provisionados, es el siguiente:

**NOTAS A LOS ESTADOS FINANCIEROS AL 31 DE DICIEMBRE DE 2022 (Comparativo con el año 2021)**  
**ADMINISTRADORA COLOMBIANA DE PENSIONES – COLPENSIONES**  
**(Cifras expresadas en pesos)**

ASOCIACIÓN DE DATOS			DETALLES DE LA TRANSACCIÓN			SEGUIMIENTO ASOCIADO CON LA PROVISIÓN	
TIPO DE TERCEROS	PN / PJ / ECP	CANTIDAD 2022	CONCEPTO DE LA PROVISIÓN (resumen)	PLAZO (rango en # meses)		VALOR REEMBOLSO ESPERADO	CRITERIOS CONSIDERADOS PARA LA ESTIMACIÓN O INCERTIDUMBRE DEL VALOR O EL PLAZO DE PAGO
				MÍNIMO	MÁXIMO		
<b>LITIGIOS Y DEMANDAS</b>		<b>22.150</b>		<b>14</b>	<b>17</b>	<b>0</b>	
<b>Laborales</b>		<b>20</b>		<b>29</b>	<b>29</b>	<b>0</b>	
Nacionales	PN	20	Reconocimiento o pago de alguna pretensión económica por parte de la Administradora de acuerdo con la metodología aplicada	29	29	0	
<b>Otros litigios y demandas</b>		<b>22.130</b>		<b>14</b>	<b>47</b>	<b>0</b>	
Nacionales	PN	21.807	Reconocimiento o pago de alguna pretensión económica por parte de la Administradora de acuerdo con la metodología aplicada	14	47	0	
Nacionales	PJ	323	Reconocimiento o pago de alguna pretensión económica por parte de la Administradora de acuerdo con la metodología aplicada	20	47	0	

**Fuente:** Dirección de Procesos Judiciales

- **Litigios laborales:** El saldo corresponde a la provisión de 20 procesos laborales en contra de la Administradora Colombiana de Pensiones Colpensiones.
- **Otros litigios y demandas:** El saldo de la cuenta se encuentra conformado por la provisión de costas procesales generadas en procesos en contra de los fondos de reserva pensional y provisiones asociadas a procesos ejecutivos como se detalla a continuación:

Valores en pesos

Concepto provisión	2022		2021		Variación	
	Cantidad	Valor	Cantidad	Valor	Cantidad	Valor
Costas procesales	18.092	46.653.448.764	28.304	98.307.241.412	(10.212)	(51.653.792.648)
Litigios Ejecutivos	4.038	12.728.492.891	4.194	24.119.304.517	(156)	(11.390.811.626)
<b>Total</b>	<b>22.130</b>	<b>59.381.941.655</b>	<b>32.498</b>	<b>122.426.545.929</b>	<b>(10.368)</b>	<b>(63.044.604.274)</b>

**Fuente:** Dirección Financiera

**NOTAS A LOS ESTADOS FINANCIEROS AL 31 DE DICIEMBRE DE 2022 (Comparativo con el año 2021)**  
**ADMINISTRADORA COLOMBIANA DE PENSIONES – COLPENSIONES**  
**(Cifras expresadas en pesos)**

La variación que se presenta en las provisiones por otros litigios y demandas frente a la vigencia 2021 corresponde a:

- Costas procesales: Registro de nuevas costas por \$7.706.066.177, retiros por valor de (\$42.921.599.366), pago de costas por (\$15.872.772.021) reclasificaciones y actualizaciones por (\$565.487.438).
- Litigios ejecutivos: La disminución corresponde al registro de procesos por \$4.669.093.791, retiros por valor de (\$6.422.968.209), reclasificaciones y actualizaciones por (\$9.636.937.208).

Los procesos judiciales actualmente provisionados corresponden a las demandas interpuestas por un tercero (personas natural o jurídica) en contra de la Entidad, cuya controversia gira en torno al reconocimiento o pago de alguna prestación o beneficio del régimen de prima media con prestación definida.

De igual forma, en contra de la Administradora se registran como probables las demandas judiciales interpuestas por un tercero (persona natural o jurídica) cuya controversia se relaciona con asuntos no misionales, por ejemplo, en torno a los contratos realidad reclamados por trabajadores misionales, controversias contractuales o cuando se reclama el pago de las costas con ocasión de un fallo desfavorable a la Entidad.

Los anteriores procesos en riesgo probable son provisionados conforme el Instructivo "*Metodología para el cálculo de la provisión contable de los procesos judiciales, conciliaciones extrajudiciales y trámites arbitrales en contra de la entidad*".

De acuerdo a lo anterior, los procesos que se encuentran provisionados corresponden a aquellos que tienen una clasificación de riesgo probable, con posibilidad de pérdida superior al 50%, y se registra el valor de las pretensiones en un 100%. Se clasifican en este riesgo los procesos en los cuales existe posibilidad de recibir un fallo en contra de los intereses de Colpensiones; lo cual se establece luego de realizar un estudio de los hechos que soportan la demanda, el material probatorio, posición del juez de conocimiento y presencias de medidas de protección a favor del demandante; los precedentes jurisprudenciales de fallos desfavorables en contra de los intereses de la entidad, sentencias de unificación y/o constitucionalidad.

Se aclara que, el pago de una suma líquida de dinero, se realiza cuando existe un fallo debidamente ejecutoriado que da por finalizada la controversia, a través de una resolución

**NOTAS A LOS ESTADOS FINANCIEROS AL 31 DE DICIEMBRE DE 2022 (Comparativo con el año 2021)**  
**ADMINISTRADORA COLOMBIANA DE PENSIONES – COLPENSIONES**  
**(Cifras expresadas en pesos)**

mediante la cual se da cumplimiento al fallo judicial, la cual es incluida en nómina de pensionado por la Dirección de Nómina.

**Ajuste del valor de las pretensiones:**

El ajuste del valor de las pretensiones se realizará como mínimo una vez al año conforme a la política contable de Colpensiones. Para esto se adopta la metodología propuesta en la Resolución 353 de 2016 de la Agencia Nacional de Defensa Jurídica del Estado (ANDJE). Para realizar esta actividad se deben efectuar las siguientes gestiones:

**a) Indexar el valor de las pretensiones**

Con el fin de indexar el valor de las pretensiones a la fecha actual, se debe dividir el IPC certificado por el DANE para el mes inmediatamente anterior a la fecha presente, entre el IPC certificado por el DANE para el mes en el cual se presentó la demanda. La cifra resultante se multiplica por el valor en el cual se estima el proceso que se pretende actualizar. El resultado es el valor indexado de las pretensiones de la demanda.

La siguiente ecuación resume este procedimiento.

$$\text{Valor de las pretensiones indexado} = \text{valor de las pretensiones} \times \frac{\text{IPC final}}{\text{IPC inicial}}$$

**b) Efectuar la tasación real de las pretensiones**

Para hacer la tasación real de las pretensiones, se debe multiplicar el valor de las pretensiones indexado – determinado en el paso anterior- por el valor resultante de la relación condena/preensión de ese tipo de proceso. La relación condena/preensión se calcula mediante la división del valor histórico de condena entre el valor histórico de pretensiones o por la disminución o aumento porcentual, cuando el valor en el cual se estima el proceso está sobreestimado o subestimado por el actor según sea el caso. El valor que se obtiene al realizar el anterior procedimiento corresponde a la pretensión ajustada.

La siguiente ecuación resume este procedimiento:

$$\text{Tasación real pretensiones} = \text{Valor pretensiones indexadas} \times \% \text{relación condena/preensión.}$$

**c) Expresar el valor anterior en valor presente neto, con base en la duración estimada del proceso.**

**NOTAS A LOS ESTADOS FINANCIEROS AL 31 DE DICIEMBRE DE 2022 (Comparativo con el año 2021)**  
**ADMINISTRADORA COLOMBIANA DE PENSIONES – COLPENSIONES**  
**(Cifras expresadas en pesos)**

Se debe calcular la duración estimada del proceso judicial o arbitral, desde la fecha de admisión de la demanda, y proyectar el valor que deberá pagar la entidad en la fecha estimada de finalización del proceso utilizando como base el valor obtenido anteriormente y traer dicho monto a valor presente.

Para esto se debe aplicar la siguiente fórmula:

$$\text{Valor registro} = \frac{\text{Pret. ajustadas} \times (1 + \text{Inflación proyectada})^{dt/365}}{(1 + \text{Tasa de descuento})^{dt/365}}$$

En el mes de noviembre de 2022, se realizó la reclasificación de los riesgos de conformidad con la metodología de provisiones establecida por Colpensiones; esto es, en los procesos ejecutivos que no se haya proferido sentencia, se realizó teniendo en consideración el cumplimiento de la orden librada en el mandamiento de pago, para los demás tipos de procesos que registraban un sentido del fallo se procedió al cambio de riesgo de conformidad con este.

Igualmente, durante el año 2022 se retiraron procesos judiciales terminados correspondiente a otras vigencias y los terminados en el transcurso del año, conforme el nuevo procedimiento establecido.

El tiempo máximo de duración de los procesos provisionados teniendo en cuenta la causa de los procesos y con base en el estudio realizado por la Dirección de Prospectiva y Estudios, nos arroja el siguiente resultado:

	Mínimo Promedio duración en meses	Máximo Promedio duración en meses
Administradora	22	29

### 23.5. Provisiones diversas

Registra los valores estimados por concepto de provisiones de compra de bienes y servicios, así como la provisión asociada a los eventos de riesgo materializados en los fondos de reserva pensional a cargo de la Administradora, como se detalla a continuación:

**NOTAS A LOS ESTADOS FINANCIEROS AL 31 DE DICIEMBRE DE 2022 (Comparativo con el año 2021)**  
**ADMINISTRADORA COLOMBIANA DE PENSIONES – COLPENSIONES**  
**(Cifras expresadas en pesos)**

Valores en pesos

ASOCIACIÓN DE DATOS			VALOR EN LIBROS - CORTE 2022			
			INICIAL	ADICIONES (CR)	DISMINUCIONES (DB)	FINAL
TIPO DE TERCEROS	PN / PJ / ECP	CANTIDAD 2022	SALDO INICIAL	INCREMENTO DE LA PROVISIÓN	VALORES NO UTILIZADOS, O REVERSADOS DEL PERIODO	SALDO FINAL
<b>PROVISIONES DIVERSAS</b>			<b>420.375.401.745</b>	<b>1.528.661.146.168</b>	<b>1.574.754.434.036</b>	<b>374.282.113.877</b>
<b>Otras provisiones diversas</b>			<b>420.375.401.745</b>	<b>1.528.661.146.168</b>	<b>1.574.754.434.036</b>	<b>374.282.113.877</b>
Nacionales	PN	10.751	21.473.460.781	97.547.776.860	68.051.377.320	50.969.860.321
Nacionales	PJ	241	398.901.940.964	1.431.113.369.308	1.506.703.056.716	323.312.253.556

Fuente: Dirección financiera

ASOCIACIÓN DE DATOS	DETALLES DE LA TRANSACCIÓN			SEGUIMIENTO ASOCIADO CON LA PROVISIÓN	
	CONCEPTO DE LA PROVISIÓN (resumen)	PLAZO (rango en # meses)			
TIPO DE TERCEROS			MÍNIMO	MÁXIMO	VALOR REEMBOLSO ESPERADO
PROVISIONES DIVERSAS					
Otras provisiones diversas				0	
Nacionales	Provisión de bienes y servicios los cuales no han sido facturados	Menos de 3 meses	Entre 3 y 6 meses	0	
Nacionales	Provisiones por eventos de riesgo SARO	Entre 1 y 3 años	Mayor a 5 años	0	

**Las provisiones de bienes y servicios:** Se encuentran clasificados dentro del pasivo corriente, teniendo en cuenta que corresponden a servicios, los cuales son facturados dentro de los meses siguientes, el rango en número de meses corresponde al comportamiento mensual de estas cuentas.

**Provisiones eventos SARO:** El plazo se encuentra estipulado en el Instructivo Gestión de Eventos de Riesgo, Numeral 3.2.8.7 Traslado de fondos de la Administradora a los Fondos Vejez, Invalidez o Muerte. El número de meses se encuentra asociado a las casuísticas que lo conforman, como son: Prescripción de Cuotas Partes Pensionales por cobrar del asegurador del Régimen de Prima Media, Erogación de Servidores Públicos Activos que corresponde a Pensiones de Vejez de servidores públicos y Mayor Valor Girado Mesadas Pensionales.

El concepto de las provisiones diversas es el siguiente:

**NOTAS A LOS ESTADOS FINANCIEROS AL 31 DE DICIEMBRE DE 2022 (Comparativo con el año 2021)**  
**ADMINISTRADORA COLOMBIANA DE PENSIONES – COLPENSIONES**  
**(Cifras expresadas en pesos)**

Valores en pesos

CODIGO	DESCRIPCION	2022	2021	VARIACION
279090	Provisiones administrativas bienes y servicios <b>(1)</b>	19.876.312.321	16.959.025.317	2.917.287.004
	Otras SARO Ejecución y administración de procesos <b>(2)</b>	31.607.260.861	234.202.474.578	(202.595.213.717)
	Otras SARO Fraude externo <b>(2)</b>	224.538.271.914	142.036.086.884	82.502.185.030
	Otras SARO Fraude interno <b>(2)</b>	10.631.952.270	27.177.814.966	(16.545.862.696)
	Otras SARO Prescripción Cuotas Partes <b>(2)</b>	87.628.316.511	0	87.628.316.511
	<b>Total provisiones diversas</b>	<b>\$ 374.282.113.877</b>	<b>\$ 420.375.401.745</b>	<b>(\$46.093.287.868)</b>

Fuente: Dirección financiera

- 1) El saldo de la cuenta se encuentra conformada por las provisiones de arrendamientos, administración, bienes y servicios, gastos financieros, honorarios, los cuales no fueron facturados en el mes de diciembre por circunstancias ajenas a la Entidad, por lo anterior se constituyó provisión conforme lo solicitado por los supervisores de los contratos.
- 2) Corresponde a la provisión asociada a los eventos de riesgo materializados en los fondos de reserva pensional a cargo de la Administradora.

El comportamiento por concepto de riesgo operativo para la vigencia de 2022 es el siguiente:

Valores en pesos

Cuenta	Saldo 31/12/2021	Débitos	Créditos	Saldo 31/12/2022
Ejecución y administración de procesos	45.007.276.666	499.012.135.526	485.612.119.721	31.607.260.861
Fraude externo	142.036.086.884	26.570.977.270	109.073.162.300	224.538.271.914
Fraude Interno	27.177.814.966	37.172.667.477	20.626.804.781	10.631.952.270
Prescripción Cuotas Partes	189.195.197.912	924.674.536.865	823.107.655.464	87.628.316.511
<b>Total</b>	<b>\$403.416.376.428</b>	<b>\$1.487.430.317.138</b>	<b>\$1.438.419.742.266</b>	<b>\$354.405.801.556</b>

Fuente: Dirección financiera

- **Ejecución y administración de procesos:** contemplan principalmente las siguientes casuísticas: Erogación de Servidores Públicos Activos que corresponde a Pensiones de vejez de servidores públicos que fueron incluidos en nómina de pensionados sin acreditar su retiro del servicio; y Mayor Valor Girado Mesadas Pensionales que corresponde a eventos de riesgo materializados que se originan con ocasión de los factores de riesgo tecnológicos, de ejecución de proceso y de recurso humano. Para la vigencia 2021 el saldo por este concepto incluye la provisión por prescripción de cuotas partes pensionales por valor de \$189.195.197.912.



**NOTAS A LOS ESTADOS FINANCIEROS AL 31 DE DICIEMBRE DE 2022 (Comparativo con el año 2021)**  
**ADMINISTRADORA COLOMBIANA DE PENSIONES – COLPENSIONES**  
**(Cifras expresadas en pesos)**

- **Fraude:** se registran los eventos asociados a la acción u omisión intencional realizada con el fin de obtener un provecho económico ilícito, en detrimento de los intereses de la entidad o de un tercero; lo anterior, desde el punto de vista interno y externo. A la fecha los procesos originadores de los riesgos contabilizados corresponden principalmente a la Gestión de Cartera, Gestión de la Determinación del Derecho, Gestión de la Medicina Laboral, Gestión de la Historia Laboral y Gestión de la Nómina de Pensionados.
- **Prescripción cuotas partes pensionales:** para el año 2022 el saldo por prescripción de cuotas partes pensionales corresponde a \$2.212.242.335 a la provisión individualizada y \$85.416.074.176 por el registro de la provisión global.

De acuerdo con la información reportada por la Gerencia de Riesgos y Seguridad de la información, los registros relacionados con prescripción de cuotas partes se detallan a continuación:

Valores en pesos

Fecha	Documento soporte	Valor	No Documento
30.03.2021	GRS-00008	306.793.642	8600262872
31.05.2021	GRS-00053	4.192.840.401	8600344125
30.07.2021	GRS-00083	6.602.222.905	8600345860
30.07.2021	GRS-00113	879.575.270	8600345861
23.08.2021	GRS-00116	1.378.771.827	8600346166
29.09.2021	GRS-00121	2.338.173.040	8600346687
29.09.2021	GRS-00122	(164.679.085)	8600346688
30.09.2021	GRS-00136	302.855.943	8600348307
29.10.2021	GRS-00144	26.659.706.487	8600349579
31.10.2021	GRS-00148	242.030.291	8600350237
30.11.2021	GRS-00159	2.101.774.441	8600352172
28.12.2021	GRS-00167	95.095.696.527	8600352864
28.12.2021	GRS-00167	76.064.537.392	8600352865
28.12.2021	GRS-00187	132.577.575	8600354756
31.01.2022	GRS-00010	1.083.257.111	8600356509
31.08.2022	GRS-00215	13.930.165.293	8600368578
31.08.2022	GRS-00215	7.863.778.641	8600368578
30.11.2022	GRS-00271	36.923.704.082	8600372814
30.11.2022	GRS-00271	26.698.426.160	8600372815
21.12.2022	GRS-00284	17.815.256.258	8600377277

**NOTAS A LOS ESTADOS FINANCIEROS AL 31 DE DICIEMBRE DE 2022 (Comparativo con el año 2021)**  
**ADMINISTRADORA COLOMBIANA DE PENSIONES – COLPENSIONES**  
**(Cifras expresadas en pesos)**

Fecha	Documento soporte	Valor	No Documento
21.12.2022	GRS-00284	6.222.277.350	8600377278
21.12.2022	GRS-00284	(10.626.513.573)	8600377277
<b>TOTAL</b>		<b>316.043.227.978</b>	

Fuente: Dirección Financiera

Del valor de \$316.043.227.978 por concepto de prescripción de cuotas partes pensionales, se han trasladado a los fondos de reserva \$228.414.911.467 (vigencia 2021 \$26.937.678.744 y durante el 2022 \$201.477.232.723).

De acuerdo a lo definido en el presupuesto de la Administradora para la vigencia 2022 en el rubro de “reintegro de Recursos de eventos de riesgos a favor de los fondos”, se estima que durante el año 2023 se realizará traslado de recursos por valor de \$149.713.000.000 así: por concepto de prescripción de cuotas partes pensionales \$117.944.000.000 y eventos operacionales y fraude \$31.769.000.000.

#### NOTA 24. OTROS PASIVOS

La administradora COLPENSIONES, reconocerá como otros pasivos, el valor de los pagos recibidos anticipadamente en desarrollo de su actividad, los cuales se reconocen como ingreso en los periodos en los que se produzca la contraprestación del servicio.

A 31 de diciembre de 2022 y 2021 se presentan los siguientes saldos:

DESCRIPCIÓN		SALDOS A CORTES DE VIGENCIA		Valores en pesos
CÓDIGO CONTABLE	CONCEPTO	2022	2021	VARIACIÓN
<b>2.9</b>	<b>OTROS PASIVOS</b>	<b>16.148.657.236</b>	<b>17.125.784.506</b>	<b>(977.127.270)</b>
2.9.10	Ingresos recibidos por anticipado	16.148.657.236	17.125.784.506	(977.127.270)

Fuente: Dirección financiera

#### 24.1. Desglose – Subcuentas otros

A 31 diciembre de 2022 y 2021, el saldo estaba conformado por:

**NOTAS A LOS ESTADOS FINANCIEROS AL 31 DE DICIEMBRE DE 2022 (Comparativo con el año 2021)**  
**ADMINISTRADORA COLOMBIANA DE PENSIONES – COLPENSIONES**  
**(Cifras expresadas en pesos)**

Valores en pesos

DESCRIPCIÓN		SALDOS A CORTES DE VIGENCIA		VARIACIÓN
CÓDIGO CONTABLE	CONCEPTO	2022	2021	VALOR VARIACIÓN
	<b>OTROS PASIVOS</b>	<b>16.148.657.236</b>	<b>17.125.784.506</b>	<b>(977.127.270)</b>
<b>2.9.10.02</b>	<b>Comisiones</b>	<b>16.148.657.236</b>	<b>16.233.292.251</b>	<b>(84.635.015)</b>
	Comisiones Ingresos Anticipados Conmutación Pensional (1)	16.148.657.236	16.233.292.251	(84.635.015)
<b>2.9.10.90</b>	<b>Otros ingresos recibidos por anticipado</b>	<b>0</b>	<b>892.492.255</b>	<b>(892.492.255)</b>
	Ingresos recibidos por anticipado - Transferencias BEPS	0	892.492.255	(892.492.255)

Fuente: Dirección financiera

- 1) El 1 de octubre de 2012 se recibió del Instituto de Seguros Sociales en Liquidación el portafolio de la Administradora, Comisión Conmutaciones Pensionales por valor nominal de \$16.525.635.000, estos recursos fueron enviados para su administración al encargo fiduciario contratado para tal fin con Fiduciaria La Previsora S.A. (FIDUPREVISORA S.A.).

El valor de mercado del portafolio se ajusta diariamente de acuerdo con el resultado de la valoración. Las valorizaciones o desvalorizaciones diarias se registran aumentando o disminuyendo las respectivas cuentas contables, adicionalmente esta cuenta se afecta por el registro de la comisión por los servicios prestados por Colpensiones, como se detalla a continuación:

DETALLE	VALOR
<b>Saldo a diciembre 2021</b>	<b>16.233.292.251</b>
(+) Rendimientos generados en las cuentas de encargos fiduciarios	109.559.295
(+) Rendimientos generados en la cuenta BBVA de los recursos de conmutación	12.753.381
(-) Comisiones pagadas a la Administradora por la gestión de conmutación pensional	1.052.638.512
(+) Efecto neto por valoración del portafolio de inversión	845.661.071
(+) Cupones bono	29.750
<b>Saldo a diciembre 2022</b>	<b>16.148.657.236</b>

Fuente Dirección Financiera

## NOTA 25. ACTIVOS Y PASIVOS CONTINGENTES

### 25.1. Activos contingentes

A 31 diciembre de 2022 y 2021, el saldo estaba conformado por:

Página 155 de 193

**NOTAS A LOS ESTADOS FINANCIEROS AL 31 DE DICIEMBRE DE 2022 (Comparativo con el año 2021)**  
**ADMINISTRADORA COLOMBIANA DE PENSIONES – COLPENSIONES**  
**(Cifras expresadas en pesos)**

Valores en pesos

DESCRIPCIÓN		SALDOS A CORTES DE VIGENCIA		VARIACIÓN
CÓDIGO CONTABLE	CONCEPTO	2022	2021	VALOR VARIACIÓN
<b>8.1</b>	<b>ACTIVOS CONTINGENTES</b>	<b>90.520.507.973</b>	<b>88.869.081.982</b>	<b>1.651.425.991</b>
8.1.20	Litigios y mecanismos alternativos de solución de conflictos - Colpensiones	90.520.507.973	88.869.081.982	1.651.425.991

**Fuente** Dirección de procesos judiciales

Los procesos judiciales registrados bajo este acápite, corresponden al medio de control de nulidad, o nulidad y restablecimiento del derecho, conocido jurisprudencialmente como acciones de lesividad, las cuales son adelantadas por Colpensiones con el objeto de impugnar sus propias decisiones, porque desconoce la prevalencia del ordenamiento constitucional, desatiende el principio de legalidad, o cuando se haya solicitado al titular su consentimiento para revocar el acto administrativo y este se niegue a su autorización.

De igual forma en este rubro se relacionan las acciones de repetición iniciadas por la Entidad en contra de algún funcionario o exfuncionario, cuando como consecuencia de la conducta dolosa o gravemente culposa de éstos, la entidad ha sido condenada judicialmente a reparar los daños antijurídicos causados al ciudadano. Así mismo, se encuentran registradas las demandas que la entidad presenta en contra de las compañías de seguros con ocasión de reclamaciones de siniestros no amparados y controversias contractuales.

Estos procesos se registran como activos contingentes de conformidad con lo establecido en el instructivo "*metodología para el cálculo de la provisión contable de los procesos judiciales, conciliaciones extrajudiciales y trámites arbitrales en contra de la entidad*" y el numeral 1 de la Resolución N° 116 de 2017 expedida por la Contaduría General de la Nación, mediante la cual se establece que los procesos judiciales a favor deberán reconocerse como activos contingentes una vez admitida la demanda, arbitraje o conciliación extrajudicial.

### 25.1.1. Revelaciones generales de activos contingentes

El saldo a 31 diciembre de 2022 corresponde a:

Valores en pesos

DESCRIPCIÓN	CONCEPTO	CORTE 2022	CANTIDAD (Procesos o casos)
CÓDIGO CONTABLE		VALOR EN LIBROS	
	<b>ACTIVOS CONTINGENTES</b>	<b>90.520.507.973</b>	<b>15.252</b>
<b>8.1.20</b>	<b>Litigios y mecanismos alternativos de solución de conflictos</b>	<b>90.520.507.973</b>	<b>15.252</b>
8.1.20.01	Civiles	38.173.947.328	52
8.1.20.03	Penales	1.451.317.658	3

Página 156 de 193

**NOTAS A LOS ESTADOS FINANCIEROS AL 31 DE DICIEMBRE DE 2022 (Comparativo con el año 2021)**  
**ADMINISTRADORA COLOMBIANA DE PENSIONES – COLPENSIONES**  
**(Cifras expresadas en pesos)**

DESCRIPCIÓN	CONCEPTO	CORTE 2022	CANTIDAD (Procesos o casos)
CÓDIGO CONTABLE		VALOR EN LIBROS	
8.1.20.04	Administrativas	50.882.790.463	15.190
8.1.20.90	Otros litigios y mecanismos altern. de soluc. de conflictos	12.452.524	7

**Fuente:** Dirección de procesos judiciales

Los activos contingentes, presentan las siguientes variaciones en relación con la vigencia 2021:

Valores en pesos

Litigios	2022		2021		Variación	
	Cantidad	Valor	Cantidad	Valor	Cantidad	Valor
Civiles	52	38.173.947.328	54	25.659.901.150	(2)	12.514.046.178
Penales	3	1.451.317.658	3	1.451.317.658	-	-
Administrativos	15.190	50.882.790.463	35.798	61.751.430.792	(20.608)	(10.868.640.329)
Otros	7	12.452.524	8	6.432.382	(1)	6.020.142
<b>Total</b>	<b>15.252</b>	<b>90.520.507.973</b>	<b>35.863</b>	<b>88.869.081.982</b>	<b>(20.611)</b>	<b>1.651.425.991</b>

**Fuente:** Dirección Financiera

**Civiles:** El incremento corresponde principalmente al registro de los siguientes procesos durante la vigencia 2022 CONFECCIONES E INVERSIONES DEL CARIBE S EN CS por valor de \$9.842.622.230, LA PREVISORA S.A. COMPAÑIA DE SEGUROS por \$2.246.829.890, CENTRAL DE INVERSIONES S.A. – CISA por \$89.644.032 e INSTITUTO COLOMBIANO DE BIENESTAR FAMILIAR por valor de \$9.865.848.

**Administrativos:** Los procesos administrativos por \$50.882.790.463 comprenden:

- Registro de 15.182 costas a favor de COLPENSIONES por \$7.475.807.864 obligaciones que se encuentran en firme, ejecutoriadas y que su exigibilidad para ejercer la acción de cobro presenta más de cinco años o un mandamiento de pago notificado de forma extemporánea y,
- Otros procesos por valor de \$43.406.982.599 que corresponde a 3 procesos por incumplimiento de contratos por \$41.909.100.157 y 5 procesos por otros conceptos por \$1.497.882.442.

La variación que se presenta en los procesos administrativos frente a la vigencia 2021, corresponde al registro de nuevas costas a favor por valor de \$3.513.408.786, reconocimiento a cuentas por cobrar por valor de (\$19.921.239.705), retiros por

Página 157 de 193

**NOTAS A LOS ESTADOS FINANCIEROS AL 31 DE DICIEMBRE DE 2022 (Comparativo con el año 2021)**  
**ADMINISTRADORA COLOMBIANA DE PENSIONES – COLPENSIONES**  
**(Cifras expresadas en pesos)**

(\$278.221.766), recuperaciones por valor de (\$339.750.773) y ajustes de cuantía (\$38.355.790). En cuanto a los procesos, la variación obedece al registro de nuevos procesos por valor de \$1.911.579.932 y ajuste de cuantía por \$4.283.938.987.

Durante la vigencia 2022, la Dirección de Cartera mediante actos administrativos declaró el retiro de 310 costas a favor por valor de \$191.479.915 por prescripción.

## 25.2. Pasivos contingentes

El saldo a 31 diciembre de 2022 y 2021 corresponde a:

		Valores en pesos		
DESCRIPCIÓN		SALDOS A CORTES DE VIGENCIA		VARIACIÓN
CÓDIGO CONTABLE	CONCEPTO	2022	2021	VALOR VARIACIÓN
<b>9.1</b>	<b>PASIVOS CONTINGENTES</b>	<b>73.555.833.295</b>	<b>42.596.329.154</b>	<b>30.959.504.141</b>
9.1.20	Litigios y mecanismos alternativos de solución de conflictos	73.555.833.295	42.596.329.154	30.959.504.141

Fuente: Dirección de procesos judiciales

Los procesos judiciales registrados en el pasivo contingente, corresponden a las demandas judiciales interpuestas por un tercero (persona natural o jurídica) en contra de la Entidad, cuya controversia gira en torno al reconocimiento o pago de alguna prestación o beneficio del régimen de prima media con prestación definida.

De igual forma, en contra de la Administradora se registran como probables las demandas judiciales interpuestas por un tercero (persona natural o jurídica) cuya controversia se relaciona con asuntos no misionales, por ejemplo, en torno a los contratos realidad reclamados por trabajadores misionales, controversias contractuales o cuando se reclama el pago de las costas con ocasión de un fallo desfavorable a la Entidad.

Estos procesos son provisionados conforme el Instructivo "*Metodología para el cálculo de la provisión contable de los procesos judiciales, conciliaciones extrajudiciales y trámites arbitrales en contra de la entidad*"

Se encuentran en pasivos contingentes aquellos procesos clasificados con riesgo posible o remoto. Se califica como posible cuando la posibilidad de pérdida es superior al 10% e inferior o igual al 50%, y remotos cuando la posibilidad de pérdida es igual o inferior al 10%, lo cual se establece cuando no existen hechos ni normas que sustentan las pretensiones del demandante, no existen normas que sustenten las pretensiones, el material probatorio es insuficiente o no

**NOTAS A LOS ESTADOS FINANCIEROS AL 31 DE DICIEMBRE DE 2022 (Comparativo con el año 2021)**  
**ADMINISTRADORA COLOMBIANA DE PENSIONES – COLPENSIONES**  
**(Cifras expresadas en pesos)**

es contundente para demostrar los hechos y pretensiones de la demanda, existe precedentes jurisprudenciales de fallos favorables a favor de los intereses de la entidad o no existe ningún precedente jurisprudencial.

Adicionalmente se registran las costas de los procesos judiciales en contra de los Fondos de Reservas Pensionales administrados por Colpensiones calificados bajo riesgo posible o remoto.

### 25.2.1. Revelaciones generales de pasivos contingentes

El saldo a 31 diciembre de 2022 corresponde a:

Valores en pesos

DESCRIPCIÓN CÓDIGO CONTABLE	CONCEPTO	CORTE 2022 VALOR EN LIBROS	CANTIDAD (Procesos o casos)
	<b>PASIVOS CONTINGENTES</b>	<b>73.555.833.295</b>	<b>35.003</b>
<b>9.1.20</b>	<b>Litigios y mecanismos alternativos de solución de conflictos</b>	<b>73.555.833.295</b>	<b>35.003</b>
9.1.20.02	Laborales	17.777.243.263	177
9.1.20.04	Administrativos	54.860.405.180	34.477
9.1.20.90	Otros litigios y mecanismos altern. soluc. de conflictos	918.184.852	349
	Litigios Ejecutivos	918.184.852	349

**Fuente:** Dirección de procesos judiciales

Los pasivos contingentes, presentan las siguientes variaciones en relación con la vigencia 2021:

Valores en pesos

Litigios	2022		2021		Variación	
	Cantidad	Valor	Cantidad	Valor	Cantidad	Valor
Laborales	177	17.777.243.263	93	5.418.143.181	84	12.359.100.082
Administrativos	34.477	54.860.405.180	39.098	36.093.307.748	(4.621)	18.767.097.432
Ejecutivos	349	918.184.852	243	1.084.878.225	106	(166.693.373)
<b>Total</b>	<b>35.003</b>	<b>73.555.833.295</b>	<b>39.434</b>	<b>42.596.329.154</b>	<b>(4.431)</b>	<b>30.959.504.141</b>

**Fuente:** Dirección Financiera

**Laborales:** La variación que se presenta en los procesos laborales frente a la vigencia 2021, corresponde al registro de 84 nuevos procesos por valor de \$7.359.952.008, retiro de (15) procesos por (\$1.194.964.560), reclasificación de 15 procesos por \$3.829.148.679 y ajuste de cuantía \$2.364.963.955.

**Administrativos:** Los procesos administrativos por \$ 54.860.405.180 comprenden:



**NOTAS A LOS ESTADOS FINANCIEROS AL 31 DE DICIEMBRE DE 2022 (Comparativo con el año 2021)**  
**ADMINISTRADORA COLOMBIANA DE PENSIONES – COLPENSIONES**  
**(Cifras expresadas en pesos)**

- 34.465 costas de los procesos judiciales en contra de los Fondos de Reservas Pensionales administrados por Colpensiones calificados bajo riesgo posible o remoto, reportados por la Dirección de Defensa Judicial por valor de \$34.465.000.000.
- Otros litigios administrativos 12 procesos por valor de \$20.395.405.180.

La variación que se presenta en los procesos administrativos frente a la vigencia 2021, corresponde al registro de 14.906 nuevas costas por valor de \$14.828.521.522, retiro de (13.601) costas por (\$12.608.141.204), pago de (781) costas por valor de (\$730.506.352) y una actualización neta de (5.153) costas por valor de (\$2.542.789.410). En cuanto a los procesos, la variación obedece al registro de 4 nuevos procesos por \$2.608.166.316, reclasificación de 4 procesos por valor de \$16.219.004.094 y ajuste de cuantía por \$992.842.466.

**Ejecutivos:** La variación que se presenta frente a la vigencia 2021, corresponde al registro de 115 nuevos procesos por valor de \$389.234.165, retiro de (323) procesos por (\$957.535.675), reclasificación de 314 procesos por \$729.498.008 y ajuste de cuantía (\$327.889.871).

**NOTA 26. CUENTAS DE ORDEN**

**26.1. Cuentas de orden deudoras**

El saldo a 31 diciembre de 2022 y 2021 corresponde a:

Valores en pesos

DESCRIPCIÓN		SALDOS A CORTES DE VIGENCIA		VARIACIÓN
CÓDIGO CONTABLE	CONCEPTO	2022	2021	VALOR VARIACIÓN
	<b>CUENTAS DE ORDEN DEUDORAS</b>	<b>0</b>	<b>0</b>	<b>0</b>
<b>8.1</b>	<b>ACTIVOS CONTINGENTES</b>	<b>90.520.507.973</b>	<b>88.869.081.982</b>	<b>1.651.425.991</b>
<b>8.3</b>	<b>DEUDORAS DE CONTROL</b>	<b>155.225.515.116</b>	<b>111.572.908.888</b>	<b>43.652.606.228</b>
8.3.15	Bienes y derechos retirados (1)	10.535.917.017	10.337.685.950	198.231.067
8.3.90	Otras cuentas deudoras de control (2)	144.689.598.099	101.235.222.938	43.454.375.161
<b>8.9</b>	<b>DEUDORAS POR CONTRA (CR)</b>	<b>(245.746.023.089)</b>	<b>(200.441.990.870)</b>	<b>(45.304.032.219)</b>
8.9.05	Activos contingentes por contra (cr)	(90.520.507.973)	(88.869.081.982)	(1.651.425.991)
<b>8.9.15</b>	<b>Deudoras de control por contra (cr)</b>	<b>(155.225.515.116)</b>	<b>(111.572.908.888)</b>	<b>(43.652.606.228)</b>

Fuente: Dirección Financiera

**NOTAS A LOS ESTADOS FINANCIEROS AL 31 DE DICIEMBRE DE 2022 (Comparativo con el año 2021)**  
**ADMINISTRADORA COLOMBIANA DE PENSIONES – COLPENSIONES**  
**(Cifras expresadas en pesos)**

- 1) Registra los bienes que de acuerdo con la política de propiedades planta y equipo por su materialidad son depreciados en una cuota afectando el gasto y reclasificados a cuentas de orden con el fin de ejercer control administrativo.

La variación frente a la vigencia 2021 se presenta principalmente por la reclasificación desde las cuentas de balance de propiedad, planta y equipo totalmente depreciada e individualizada; así como el registro de elementos de menor cuantía para efectos de control.

- 2) Las otras cuentas deudoras de control corresponden a:

Valores en pesos

CODIGO	DESCRIPCION	2022	2021	VARIACION
839004	Esquemas de cobro	81.071.333.877	29.471.140.515	51.600.193.362
839090	Otras cuentas deudoras de control	63.618.264.222	71.764.082.423	(8.145.818.201)
	<b>Total otras cuentas deudoras</b>	<b>\$ 144.689.598.099</b>	<b>\$ 101.235.222.938</b>	<b>\$ 43.454.375.161</b>

Fuente: Dirección Financiera

- **Esquemas de cobro comprende:**

DESCRIPCION	2022	2021	VARIACION
Otras - Comisiones Deuda Real (Db)	7.490.544.247	6.948.030.732	542.513.515
Otros SARO Traslado a Fondos	55.663.301.997	5.807.028.644	49.856.273.353
Otras Debido Cobrar	6.454.493.637	6.455.304.937	(811.300)
Otras Conting. Procesos Concursales Deuda Real	1.330.300.267	1.387.420.865	(57.120.598)
Otras Conting. Procesos Concursales Deuda Presunta	9.003.376.746	8.693.914.554	309.462.192
Cálculo Actuarial Omisión Empleados Privados	1.129.316.983	179.440.783	949.876.200
<b>Total Esquemas de cobro</b>	<b>81.071.333.877</b>	<b>29.471.140.515</b>	<b>51.600.193.362</b>

**Aportes pensionales:** Por valor de \$7.490.544.247, corresponde al cobro que se realiza a las entidades cuando han dejado de realizar el pago de aportes por concepto de cotizaciones pensionales a uno o varios trabajadores sobre los cuales existe vínculo laboral. La actualización para el cobro de esta deuda se realiza conforme a la tasa de usura establecida por la Superintendencia Financiera mensualmente. La antigüedad de esta cartera es mayor a 180 días.

**Otros SARO Traslado a Fondos:** Corresponde a los traslados de recursos al Fondo Vejez por Eventos de Riesgo Operativo por valor de \$55.663.301.997, los cuales cuentan con acuerdos de pago o notificación de mandamiento con fecha superior a 5 años, este rubro presenta un incremento de \$49.856.273.353 frente a la vigencia 2021, por traslados de eventos por conceptos de erogaciones servidores públicos activos, mayores valores girados y fraude.

**NOTAS A LOS ESTADOS FINANCIEROS AL 31 DE DICIEMBRE DE 2022 (Comparativo con el año 2021)**  
**ADMINISTRADORA COLOMBIANA DE PENSIONES – COLPENSIONES**  
**(Cifras expresadas en pesos)**

**Otras debido cobrar:** En esta cuenta se encuentran registrados los saldos que por ajuste certificó el ISS como faltante en el aplicativo del Debido Cobrar. Registro que se efectuó según concepto dado por la Superintendencia Financiera.

**Procesos concursales deuda real y presunta:** Son aquellos procesos que se inician cuando una empresa entra en dificultades económicas o financieras en el cumplimiento de sus obligaciones o que teme llegar a esta situación, con el objetivo de llegar a un acuerdo para su salvación, o en su defecto accede al proceso para liquidar de forma ordenada la sociedad.

**Cálculo Actuarial Omisión Empleados Privados:** Corresponde a la posibilidad de trasladar al Sistema General de Pensiones una reserva actuarial en aquellos casos en que el empleador omitió el deber de afiliar a sus trabajadores. El saldo a diciembre 31 de 2022 por valor de \$1.129.316.983, corresponde a las comisiones por cobrar del cálculo actuarial por omisión de acuerdo con el aplicativo de cálculos actuariales administrado por la Dirección de Ingresos por Aportes.

- Otras cuentas deudoras de control**

Valores en pesos

DESCRIPCION	2022	2021	VARIACION
Otras - Comisiones Deuda Presunta (Db)	52.171.869.407	55.965.733.445	(3.793.864.038)
Otras Transferencias BEPS Títulos por cobrar	11.323.916.564	15.798.348.978	(4.474.432.414)
Reclamación a aseguradoras (Db)	122.478.251	0	122.478.251
<b>Otras cuentas deudoras de control</b>	<b>\$ 63.618.264.222</b>	<b>\$ 71.764.082.423</b>	<b>(\$8.145.818.201)</b>

Fuente: Dirección Financiera

La cuenta otras transferencias BEPS títulos por cobrar, presenta un saldo de \$11.323.916.564 por la emisión de 63 títulos BEPS, \$9.076.928.771 corresponde al saldo del capital y \$2.246.987.793 a la valoración.

Valores en pesos

CODIGO	DESCRIPCION	2022	2021
839090	BEPS títulos por cobrar Capital	9.076.928.771	13.798.770.147
839090	BEPS títulos por cobrar valoración	2.246.987.793	1.999.578.831
		<b>\$ 11.323.916.564</b>	<b>\$ 15.798.348.978</b>

Fuente: Dirección Financiera

La variación que se presenta en los títulos BEPS frente a la vigencia 2022, corresponde a la emisión de 21 títulos con valor nominal de \$2.896.780.070 y vencimiento de 20 títulos durante el 2022 por valor de (\$7.616.516.015) (capital).

**NOTAS A LOS ESTADOS FINANCIEROS AL 31 DE DICIEMBRE DE 2022 (Comparativo con el año 2021)**  
**ADMINISTRADORA COLOMBIANA DE PENSIONES – COLPENSIONES**  
**(Cifras expresadas en pesos)**

Los títulos BEPS son emitidos por Colpensiones a favor de Positiva Compañía de Seguros S.A, para cubrir el valor del incentivo del 20% de recursos provenientes de indemnizaciones sustitutivas y devolución de aportes, al cierre de la vigencia 2022 hay 63 títulos registrados con el siguiente detalle:

Valores en pesos

No.	Número del título	Valor del capital	Valoración	Valor en libros
1	BEPS No. 114	397.731.204	207.036.557	604.767.761
2	BEPS No. 117	455.606.614	216.638.818	672.245.432
3	BEPS No. 119	252.849.691	110.059.701	362.909.392
4	BEPS No. 120	88.784.934	37.531.304	126.316.238
5	BEPS No. 121	94.165.241	38.535.440	132.700.681
6	BEPS No. 122	38.763.616	15.439.014	54.202.630
7	BEPS No. 123	134.619.509	52.017.017	186.636.526
8	BEPS No. 128	134.976.127	50.649.585	185.625.712
9	BEPS No. 130	174.880.512	61.707.645	236.588.157
10	BEPS No. 131	121.539.557	41.748.872	163.288.429
11	BEPS No. 133	98.339.531	32.173.666	130.513.197
12	BEPS No. 134	121.519.814	38.758.860	160.278.674
13	BEPS No. 135	110.572.509	34.450.890	145.023.399
14	BEPS No. 137	420.037.390	192.688.873	612.726.263
15	BEPS No. 138	121.925.347	37.057.173	158.982.520
16	BEPS No. 139	474.650.593	234.115.237	708.765.830
17	BEPS No. 140	100.704.811	29.721.678	130.426.489
18	BEPS No. 141	95.353.126	27.471.242	122.824.368
19	BEPS No. 145	52.629.398	13.253.639	65.883.037
20	BEPS No. 146	158.085.531	38.700.758	196.786.289
21	BEPS No. 148	125.354.359	29.126.438	154.480.797
22	BEPS No. 149	130.684.016	29.902.869	160.586.885
23	BEPS No. 152	155.557.912	43.758.590	199.316.502
24	BEPS No. 153	72.257.935	16.181.614	88.439.549
25	BEPS No. 154	10.673.209	2.338.272	13.011.481
26	BEPS No. 155	25.917.762	5.500.614	31.418.376
27	BEPS No. 156	25.174.259	5.218.362	30.392.621
28	BEPS No. 157	94.857.481	19.199.289	114.056.770
29	BEPS No. 158	104.518.508	20.608.966	125.127.474
30	BEPS No. 159	204.670.952	39.089.051	243.760.003
31	BEPS No. 161	11.628.859	2.161.114	13.789.973
32	BEPS No. 162	150.193.924	27.195.579	177.389.503
33	BEPS No. 163	43.209.430	7.586.897	50.796.327
34	BEPS No. 166	33.184.804	5.512.940	38.697.744
35	BEPS No. 168	98.277.597	35.978.482	134.256.079

Página 163 de 193

**NOTAS A LOS ESTADOS FINANCIEROS AL 31 DE DICIEMBRE DE 2022 (Comparativo con el año 2021)**  
**ADMINISTRADORA COLOMBIANA DE PENSIONES – COLPENSIONES**  
**(Cifras expresadas en pesos)**

No.	Número del título	Valor del capital	Valoración	Valor en libros
36	BEPS No. 169	135.930.127	21.094.642	157.024.769
37	BEPS No. 171	130.420.061	20.841.966	151.262.027
38	BEPS No. 172	129.020.411	16.638.460	145.658.871
39	BEPS No. 173	176.090.824	30.142.593	206.233.417
40	BEPS No. 175	86.545.427	10.352.049	96.897.476
41	BEPS No. 177	126.176.952	13.669.622	139.846.574
42	BEPS No. 178	109.120.768	36.637.176	145.757.944
43	BEPS No. 179	177.061.056	42.423.270	219.484.326
44	BEPS No. 180	178.179.505	45.499.588	223.679.093
45	BEPS No. 181	111.947.873	11.357.904	123.305.777
46	BEPS No. 183	396.985.882	49.485.182	446.471.064
47	BEPS No. 184	102.433.341	9.199.038	111.632.379
48	BEPS No. 185	88.624.800	7.510.272	96.135.072
49	BEPS No. 186	107.643.111	8.460.329	116.103.440
50	BEPS No. 187	109.116.855	7.989.928	117.106.783
51	BEPS No. 189	78.502.729	4.697.318	83.200.047
52	BEPS No. 190	65.978.931	3.578.355	69.557.286
53	BEPS No. 191	73.813.300	3.588.860	77.402.160
54	BEPS No. 192	39.455.745	2.656.472	42.112.217
55	BEPS No. 193	339.450.298	50.882.412	390.332.710
56	BEPS No. 194	132.590.150	15.061.263	147.651.413
57	BEPS No. 195	116.285.054	4.890.956	121.176.010
58	BEPS No. 196	143.261.297	5.202.051	148.463.348
59	BEPS No. 197	148.812.441	4.530.030	153.342.471
60	BEPS No. 198	247.039.574	5.449.099	252.488.673
61	BEPS No. 199	90.447.311	1.487.034	91.934.345
62	BEPS No. 200	381.114.179	2.970.056	384.084.235
63	BEPS No. 201	120.984.707	11.576.822	132.561.529
<b>TOTAL</b>		<b>\$9.076.928.771</b>	<b>\$2.246.987.793</b>	<b>\$11.323.916.564</b>

**Fuente:** Saldo SAP a 31 de diciembre de 2022

El proceso de emisión de los Títulos BEPS, adelantado por la Dirección de Contribuciones Pensionales y Egresos, se realiza con base en la solicitud de la Gerencia de Redes e Incentivos de la Vicepresidencia de Beneficios Económicos Periódicos BEPS, que a través de requerimiento interno remite el detalle de las personas objeto del otorgamiento del beneficio y a quien se les otorga el incentivo puntual del 20% sobre los aportes transferidos del Régimen de Ahorro Individual por Devolución de Saldos y del Régimen de Prima Media por Indemnización Sustitutiva.

**NOTAS A LOS ESTADOS FINANCIEROS AL 31 DE DICIEMBRE DE 2022 (Comparativo con el año 2021)**  
**ADMINISTRADORA COLOMBIANA DE PENSIONES – COLPENSIONES**  
**(Cifras expresadas en pesos)**

La Dirección de Contribuciones Pensionales y Egresos, realiza el proceso de Emisión de los Títulos BEPS, en el Sistema Integrado de Financiamiento SIF, con la expedición del acto administrativo correspondiente, en donde se detallan las personas objeto del otorgamiento de los beneficios y el valor del incentivo otorgado para ser financiado a través de la emisión. Así mismo, procede a realizar el proceso de desmaterialización y colocación primaria, por medio del Sistema Integrado de Información Deceval SIID, para ser colocado en la cuenta de depositante de Positiva Compañía de Seguros, entidad tenedora de estos títulos.

Por último, se procede con el registro contable de la emisión, así como, con el registro mensual de los rendimientos generados por la actualización de los Títulos, de acuerdo al cálculo realizado en el módulo de administración de Títulos Beps del Sistema Integrado de Financiamiento SIF.

Durante el año 2022, se llevó a cabo la emisión de 21 Títulos BEPS por valor de \$2.896.780.070, los cuales generaron rendimientos al cierre del periodo por valor de \$200.351.100, lo que representa un valor actualizado de estos títulos BEPS por \$3.097.131.170, registrados de la siguiente manera:

Valores en pesos

ítem	2022	No. Títulos Emitidos Vigentes	Valor Nominal	Rendimientos Causados 31/12/2022	Valor Actualizado 31/12/2022
1	Febrero	2	\$ 526.006.293	66.123.642	592.129.935
2	Marzo	2	\$ 219.135.577	25.413.312	244.548.889
3	Abril	2	\$ 238.124.825	25.027.526	263.152.351
4	Mayo	2	\$ 223.418.048	20.775.860	244.193.908
5	Junio	2	\$ 196.267.911	15.970.601	212.238.512
6	Julio	2	\$ 148.572.600	10.646.400	159.219.000
7	Agosto	2	\$ 144.481.660	8.275.673	152.757.333
8	Septiembre	2	\$ 190.098.354	8.479.816	198.578.170
9	Octubre	2	\$ 292.073.738	9.732.081	301.805.819
10	Noviembre	2	\$ 337.486.885	6.936.133	344.423.018
11	Diciembre	1	\$ 381.114.179	2.970.056	384.084.235
	<b>Total</b>	<b>21</b>	<b>\$ 2.896.780.070</b>	<b>\$ 200.351.100</b>	<b>\$ 3.097.131.170</b>

Fuente: Saldo de SAP con corte a 31/12/2022

En cuanto a las redenciones de Títulos Beps, durante la vigencia 2022 se presentó el vencimiento de 20 títulos, por valor de \$10.781.258.873, correspondientes a capital por \$7.616.516.015 millones y a rendimientos por \$3.164.742.858. Los pagos realizados durante el año, se relacionan a continuación:



**NOTAS A LOS ESTADOS FINANCIEROS AL 31 DE DICIEMBRE DE 2022 (Comparativo con el año 2021)**  
**ADMINISTRADORA COLOMBIANA DE PENSIONES – COLPENSIONES**  
**(Cifras expresadas en pesos)**

Valores en pesos

ítem	Valor Nominal	Fecha de Emisión	Fecha de Vencimiento	Valor Rendimientos	Valor Pagado
1	\$ 257.279.641	7/02/2019	7/02/2022	\$ 68.344.593	\$ 325.624.234
2	\$ 290.939.592	21/02/2019	21/02/2022	\$ 79.296.423	\$ 370.236.015
3	\$ 575.562.518	7/03/2019	7/03/2022	\$ 160.568.703	\$ 736.131.221
4	\$ 446.586.320	21/03/2019	21/03/2022	\$ 127.668.360	\$ 574.254.680
5	\$ 451.553.188	10/04/2019	10/04/2022	\$ 128.656.742	\$ 580.209.930
6	\$ 248.874.337	25/04/2019	25/04/2022	\$ 71.700.527	\$ 320.574.864
7	\$ 405.817.134	9/05/2019	9/05/2022	\$ 120.055.813	\$ 525.872.947
8	\$ 245.379.349	23/05/2019	23/05/2022	\$ 73.927.919	\$ 319.307.268
9	\$ 345.081.271	7/06/2019	7/06/2022	\$ 103.796.898	\$ 448.878.169
10	\$ 241.563.549	20/06/2019	20/06/2022	\$ 73.438.869	\$ 315.002.418
11	\$ 12.478.235	23/07/2019	23/07/2022	\$ 3.805.867	\$ 16.284.102
12	\$ 317.427.554	25/07/2019	25/07/2022	\$ 96.891.757	\$ 414.319.311
13	\$ 338.115.298	9/08/2019	9/08/2022	\$ 105.709.854	\$ 443.825.152
14	\$ 343.775.207	28/08/2019	28/08/2022	\$ 174.069.793	\$ 517.845.000
15	\$ 410.086.643	25/09/2019	25/09/2022	\$ 218.310.357	\$ 628.397.000
16	\$ 30.161.277	22/10/2019	22/10/2022	\$ 16.811.723	\$ 46.973.000
17	\$ 658.693.896	25/10/2019	25/10/2022	\$ 367.153.104	\$ 1.025.847.000
18	\$ 512.920.959	7/11/2019	7/11/2022	\$ 285.900.041	\$ 798.821.000
19	\$ 644.273.965	20/11/2019	20/11/2022	\$ 380.352.035	\$ 1.024.626.000
20	\$ 839.946.082	6/12/2019	6/12/2022	\$ 508.283.480	\$ 1.348.229.562
<b>Total</b>	<b>\$ 7.616.516.015</b>			<b>\$3.164.742.858</b>	<b>\$10.781.258.873</b>

Fuente: Saldo de SAP con corte a 31/12/2022

## 26.2. Cuentas de orden acreedoras

El saldo a 31 de diciembre de 2022 y 2021 corresponde a:

alores en pesos

DESCRIPCIÓN		SALDOS A CORTES DE VIGENCIA		VARIACIÓN
CÓDIGO CONTABLE	CONCEPTO	2022	2021	VALOR VARIACIÓN
	<b>CUENTAS DE ORDEN ACREEDORAS</b>	<b>0</b>	<b>0</b>	<b>0</b>
9.1	PASIVOS CONTINGENTES	73.555.833.295	42.596.329.154	30.959.504.141
<b>9.3</b>	<b>ACREEDORAS DE CONTROL</b>	<b>65.491.852.497</b>	<b>59.243.422.563</b>	<b>6.248.429.934</b>
9.3.90	Otras cuentas acreedoras de control	65.491.852.497	59.243.422.563	6.248.429.934
<b>9.9</b>	<b>ACREEDORAS POR CONTRA (DB)</b>	<b>(139.047.685.792)</b>	<b>(101.839.751.717)</b>	<b>(37.207.934.075)</b>

Página 166 de 193



**NOTAS A LOS ESTADOS FINANCIEROS AL 31 DE DICIEMBRE DE 2022 (Comparativo con el año 2021)**  
**ADMINISTRADORA COLOMBIANA DE PENSIONES – COLPENSIONES**  
**(Cifras expresadas en pesos)**

DESCRIPCIÓN		SALDOS A CORTES DE VIGENCIA		VARIACIÓN
CÓDIGO CONTABLE	CONCEPTO	2022	2021	VALOR VARIACIÓN
9.9.05	Pasivos Contingentes por contra (DB)	(73.555.833.295)	(42.596.329.154)	(30.959.504.141)
9.9.15	Acreedoras de control por contra (DB)	(65.491.852.497)	(59.243.422.563)	(6.248.429.934)

Fuente: Dirección financiera

Dando aplicación al Decreto 604 de 2013 en sus artículos 6, 7, 8 y 10 la Administradora registra en otras cuentas acreedoras de control, incentivos periódicos otorgados por el Gobierno Nacional como soporte al ahorro periódico equivalente al 20% del aporte anual efectuado por cada vinculado al Programa de Beneficios Económicos Periódicos – BEPS y títulos BEPS por incentivos.

## PATRIMONIO

### NOTA 27. PATRIMONIO

De acuerdo con lo establecido en el Artículo 4º del Decreto 309 de 2017, se reconocen en el patrimonio de la Administradora Colombiana de Pensiones los aportes recibidos del Presupuesto General de la Nación mediante Resolución 3689 de 2011 y 665 de 2013 expedidas por el Ministerio de Hacienda y Crédito Público por concepto de capitalización en la etapa pre-operativa tanto para la administración del RPM como de BEPS, los resultados de ejercicios anteriores y del ejercicio, así como el registro de la distribución de excedentes.

El Patrimonio de la Administradora Colombiana de Pensiones – Colpensiones, con corte al 31 de diciembre de 2022 y 2021, es el siguiente:

Valores en pesos

DESCRIPCIÓN		SALDOS A CORTES DE VIGENCIA		VARIACIÓN
CÓDIGO CONTABLE	CONCEPTO	2022	2021	VALOR VARIACIÓN
<b>3.1</b>	<b>PATRIMONIO DE LAS ENTIDADES DE GOBIERNO</b>	<b>467.740.641.098</b>	<b>223.438.275.034</b>	<b>244.302.366.064</b>
3.1.05	Capital fiscal	120.491.168.898	120.491.168.898	0
3.1.09	Resultados de ejercicios anteriores	6.149.406.220	5.186.323.748	963.082.472
3.1.10	Resultado del ejercicio	341.100.065.980	97.760.782.388	243.339.283.592

Fuente: Dirección Financiera

**Capital Fiscal:** por \$120.491.168.898, se encuentra constituido por la capitalización realizada por la Nación para la Administración del RPM y Administradora BEPS, capital incorporado del ISS y resultados de ejercicios anteriores.

**NOTAS A LOS ESTADOS FINANCIEROS AL 31 DE DICIEMBRE DE 2022 (Comparativo con el año 2021)**  
**ADMINISTRADORA COLOMBIANA DE PENSIONES – COLPENSIONES**  
**(Cifras expresadas en pesos)**

**Resultado ejercicios anteriores:** El saldo por \$6.149.406.220 corresponde al impacto en la implementación de las NICSP por \$5.186.323.748 y al registro por el reconocimiento contable de las cuentas por cobrar por concepto de costas judiciales de periodos anteriores las cuales afectaron la subcuenta de la cuenta 3109- resultado de ejercicios anteriores en \$963.082.472.

Lo anterior de acuerdo con los conceptos emitidos por la Contaduría General de la Nación bajo Radicado CGN: 20221100029261 del 10-05-2022, CGN: 20221100074901 del 23-12-2022 y Resolución 080 de junio de 2021.

La variación neta de \$244.302.366.064 que se presenta en el patrimonio en relación con el año inmediatamente anterior, corresponde a la utilidad del ejercicio por \$341.100.065.980, la distribución de excedentes financieros al Fondo de Vejez por (\$97.760.782.388), de acuerdo con lo establecido en el parágrafo tercero del artículo 4º del Decreto 4121 de 2011 y al reconocimiento de las costas judiciales de periodos anteriores por \$963.082.472.

## NOTA 28. INGRESOS

A 31 diciembre de 2022 y 2021 el saldo está conformado por:

Valores en pesos

DESCRIPCIÓN		SALDOS A CORTES DE VIGENCIA		VARIACIÓN
CÓDIGO CONTABLE	CONCEPTO	2022	2021	VALOR VARIACIÓN
<b>4</b>	<b>INGRESOS</b>	<b>1.486.699.728.653</b>	<b>1.186.942.396.171</b>	<b>299.757.332.482</b>
4.4	Transferencias y subvenciones	87.956.248.396	55.391.405.434	32.564.842.962
4.8	Otros ingresos	1.398.743.480.257	1.131.550.990.737	267.192.489.520

Fuente: Dirección Financiera

### 28.1 Ingresos de transacciones sin contraprestación

Valores en pesos

DESCRIPCIÓN		SALDOS A CORTES DE VIGENCIA		VARIACIÓN
CÓDIGO CONTABLE	CONCEPTO	2022	2021	VALOR VARIACIÓN
	<b>INGRESOS DE TRANSACCIONES SIN CONTRAPRESTACIÓN</b>	<b>87.956.248.396</b>	<b>55.391.405.434</b>	<b>32.564.842.962</b>
<b>4.4</b>	<b>TRANSFERENCIAS Y SUBVENCIONES</b>	<b>87.956.248.396</b>	<b>55.391.405.434</b>	<b>32.564.842.962</b>
4.4.28	Otras transferencias	87.956.248.396	55.391.405.434	32.564.842.962

Fuente: Dirección Financiera

Se recibieron Transferencias para Gastos de Funcionamiento de los Beneficios Económicos Periódicos – BEPS, las cuales son realizadas por el Ministerio de Trabajo conforme lo establece

Página 168 de 193

**NOTAS A LOS ESTADOS FINANCIEROS AL 31 DE DICIEMBRE DE 2022 (Comparativo con el año 2021)**  
**ADMINISTRADORA COLOMBIANA DE PENSIONES – COLPENSIONES**  
**(Cifras expresadas en pesos)**

el Decreto 1793 de 2021; por el cual se liquida el Presupuesto General de la Nación para la vigencia fiscal de 2022, según el artículo 2, se apropiaron los gastos de funcionamiento del Servicio Social Complementario de Beneficios Económicos y el artículo 56 entrega el respaldo presupuestal a cargo de la Nación frente a los títulos que emita Colpensiones para amparar el 20% correspondiente a la Nación del subsidio o incentivo periódico de los BEPS.

A 31 diciembre de 2022 los ingresos por transferencias corresponden al traslado de recursos, realizado por el Ministerio de Trabajo para gastos de funcionamiento del programa BEPS, los cuales se amortizan de la cuenta del pasivo ingresos anticipados de manera proporcional a los gastos ejecutados en el periodo.

La variación de \$32.564.842.862 que se presenta en el ingreso con relación al año inmediatamente anterior, corresponde principalmente al incremento de los gastos por comisiones a Positiva Compañía de seguros por la expedición de anualidades vitalicias en \$24.864.452.381.

## 28.2 Ingresos de transacciones con contraprestación

A 31 diciembre de 2022 y 2021 el saldo está conformado por:

Valores en pesos

DESCRIPCIÓN		SALDOS A CORTES DE VIGENCIA		VARIACIÓN
CÓDIGO CONTABLE	CONCEPTO	2022	2021	VALOR VARIACIÓN
	<b>INGRESOS DE TRANSACCIONES CON CONTRAPRESTACIÓN</b>	<b>1.398.743.480.257</b>	<b>1.131.550.990.737</b>	<b>267.192.489.520</b>
<b>4.8</b>	<b>Otros ingresos</b>	<b>1.398.743.480.257</b>	<b>1.131.550.990.737</b>	<b>267.192.489.520</b>
4.8.02	Financieros	169.716.453.167	87.612.309.206	82.104.143.961
4.8.08	Ingresos diversos	1.228.855.929.731	1.043.938.681.531	184.917.248.200
4.8.30	Reversión de pérdidas por deterioro	171.097.359	0	171.097.359

Fuente: Dirección Financiera

### 28.2.1 Ingresos financieros

Los ingresos financieros se encuentran conformados por los rendimientos generados sobre los recursos en efectivo depositados en instituciones financieras, los ingresos obtenidos en la valoración y venta de los títulos que conforman los portafolios de inversión y los rendimientos bancarios en encargos fiduciarios, al cierre del mes de diciembre el saldo de la cuenta se encuentra conformado así:

**NOTAS A LOS ESTADOS FINANCIEROS AL 31 DE DICIEMBRE DE 2022 (Comparativo con el año 2021)**  
**ADMINISTRADORA COLOMBIANA DE PENSIONES – COLPENSIONES**  
**(Cifras expresadas en pesos)**

Valores en pesos

CÓDIGO	DESCRIPCIÓN	2022	2021	VARIACION
480201	Intereses sobre depósitos en instituciones financieras	5.847.796.204	1.409.889.717	4.437.906.487
480206	Ganancia por valoración de inversiones	147.506.004.854	82.482.312.812	65.023.692.042
480207	Ganancia por baja en cuentas de inversiones	17.500.000	58.085.000	(40.585.000)
480232	Rendimientos sobre recursos entregados Adm.	16.345.152.109	3.662.021.677	12.683.130.432
<b>4802</b>	<b>Total financieros</b>	<b>169.716.453.167</b>	<b>87.612.309.206</b>	<b>82.104.143.961</b>

Fuente: Dirección Financiera

La variación en los ingresos financieros corresponde principalmente a la ganancia por valoración de inversiones debido al comportamiento del mercado.

## 28.2.2 Ingresos diversos

Los ingresos diversos lo conforman:

Valores en pesos

CÓDIGO	DESCRIPCIÓN	2022	2021	VARIACION
480813	Comisiones	1.053.852.651.041	924.584.972.355	129.267.678.686
480826	Recuperaciones	110.772.119.670	68.017.206.242	42.754.913.428
480828	Indemnizaciones	53.717.387	0	53.717.387
480862	Costas procesales a favor de la entidad	7.549.104.029	0	7.549.104.029
480890	Otros ingresos diversos	56.628.337.604	51.336.502.934	5.291.834.670
<b>4808</b>	<b>Ingresos Diversos</b>	<b>1.228.855.929.731</b>	<b>1.043.938.681.531</b>	<b>184.917.248.200</b>

Fuente: Dirección Financiera

- **Comisiones:** Registra las comisiones generadas por la administración del Régimen de Prima Media \$1.051.281.588.833, la comisión recibida por el pago de pensiones conmutadas \$1.052.638.512 y comisión por el pago de la nómina de Empos y Metales \$1.518.423.696. La variación obedece principalmente al aumento de afiliados y aportantes activos generando un mayor valor de recaudo.
- **Recuperaciones:** corresponde a reintegro de incapacidades de funcionarios por \$3.295.053.931, reversión de provisiones de costas judiciales de los procesos en contra de la entidad \$67.185.749.588, reversión de provisiones de bienes y servicios \$16.959.025.317, recuperaciones de eventos de riesgo operativo \$6.232.971.586, recuperación de honorarios medicina laboral \$172.926.652, recuperaciones en procesos ejecutivos y laborales por \$15.009.497.393, recuperación costas a favor por \$575.129.617 y reintegro de costas por \$1.341.765.586.

NOTAS A LOS ESTADOS FINANCIEROS AL 31 DE DICIEMBRE DE 2022 (Comparativo con el año 2021)  
ADMINISTRADORA COLOMBIANA DE PENSIONES – COLPENSIONES  
(Cifras expresadas en pesos)

- **Indemnizaciones:** El saldo a diciembre de 2022 corresponde a la multa por incumplimiento impuesta a la firma Palacio Consultores en virtud del contrato 110 de 2019.
- **Costas Procesales a favor de la entidad:** a diciembre de 2022 corresponde al registro de costas procesales a favor de la Administradora Colombiana de Pensiones por \$7.220.641.293 e intereses por \$328.462.736, de acuerdo con las normas y procedimientos expedidos por la Contaduría General de la Nación (Resolución 080 de 2021) y la información recibida mensualmente por parte de la Dirección de Procesos Judiciales.
- **Otros Ingresos Diversos:** registra ingresos por el suministro de la infraestructura tecnológica a los operadores de libranzas de: pensionados \$54.727.374.343, funcionarios \$205.520.707, Empos y Metales \$36.568.400, otros ingresos por \$1.658.874.154 (reintegro tarjetas de ingreso de funcionarios, reintegros por reliquidación de pólizas, prorrateo del IVA entre otros.).

La variación de \$184.917.248.200 en los ingresos diversos, se presenta principalmente por el incremento en las comisiones de administración del fondo de pensiones obligatorias en \$129.070.842.899 y el incremento en la recuperación de provisiones de costas procesales en \$39.108.650.929.

### 28.2.3 Reversión de pérdidas por deterioro

El saldo a diciembre de 2022 por \$171.097.359 corresponde al reintegro del deterioro de cuentas por cobrar por concepto de recobros de medicina laboral registrado en periodos anteriores, de acuerdo con la información remitida por la Dirección de Medicina Laboral.

### NOTA 29. GASTOS

La Administradora Colombiana de Pensiones – Colpensiones, presenta un desglose de los gastos utilizando una clasificación basada en su función dentro de la entidad. Según esta clasificación, como mínimo, presenta los gastos asociados a las funciones principales llevadas a cabo por esta de forma separada. Igualmente, se revela información adicional sobre la naturaleza de los gastos que incluye, entre otros, los gastos por depreciación, amortización y el gasto por beneficios a los empleados.

El total de los gastos de la Administradora a 31 de diciembre 2022 ascienden a:

**NOTAS A LOS ESTADOS FINANCIEROS AL 31 DE DICIEMBRE DE 2022 (Comparativo con el año 2021)**  
**ADMINISTRADORA COLOMBIANA DE PENSIONES – COLPENSIONES**  
**(Cifras expresadas en pesos)**

Valores en pesos

DESCRIPCIÓN		SALDOS A CORTES DE VIGENCIA		VARIACIÓN
CÓDIGO CONTABLE	CONCEPTO	2022	2021	VALOR VARIACIÓN
	<b>GASTOS</b>	<b>1.145.599.662.673</b>	<b>1.089.181.613.783</b>	<b>56.418.048.890</b>
5.1	De administración y operación	710.605.023.206	643.212.542.343	67.392.480.863
5.3	Deterioro, depreciaciones, amortizaciones y provisiones	261.437.257.855	323.682.239.741	(62.244.981.886)
5.4	Transferencias y subvenciones	2.056.843.330	2.864.510.912	(807.667.582)
5.8	Otros gastos	171.500.538.282	119.422.320.787	52.078.217.495

Fuente: Dirección Financiera

Valores en pesos

CÓDIGO	DESCRIPCIÓN	RPM	BEPS	Total 2022
51	De Administración Y Operación	622.187.274.632	88.417.748.574	710.605.023.206
53	Deterioro Depreciaciones Amortizaciones	257.378.826.346	4.058.431.509	261.437.257.855
54	Transferencias y subvenciones	0	2.056.843.330	2.056.843.330
58	Otros Gastos	171.447.801.867	52.736.415	171.500.538.282
<b>5</b>	<b>Total Gastos</b>	<b>1.051.013.902.845</b>	<b>94.585.759.828</b>	<b>1.145.599.662.673</b>

Fuente: Dirección Financiera

## 29.1. Gastos de administración, de operación y de ventas

En este rubro se incluyen las cuentas que representan los gastos asociados con actividades de planificación, organización, dirección, control y apoyo logístico; así como los gastos originados en el desarrollo de la operación básica o principal de la entidad como se detalla a continuación:

Valores en pesos

DESCRIPCIÓN		SALDOS A CORTES DE VIGENCIA		VARIACIÓN	DETALLE
CÓDIGO CONTABLE	CONCEPTO	2022	2021	VALOR VARIACIÓN	EN DINERO 2022
	<b>GASTOS DE ADMINISTRACIÓN, DE OPERACIÓN Y DE VENTAS</b>	<b>710.605.023.206</b>	<b>643.212.542.343</b>	<b>67.392.480.863</b>	<b>710.605.023.206</b>
<b>5.1</b>	<b>De Administración y Operación</b>	<b>710.605.023.206</b>	<b>643.212.542.343</b>	<b>67.392.480.863</b>	<b>710.605.023.206</b>
5.1.01	Sueldos y salarios (1)	157.936.137.661	156.202.921.198	1.733.216.463	157.936.137.661
5.1.02	Contribuciones imputadas (2)	3.195.731.158	3.091.339.909	104.391.249	3.195.731.158
5.1.03	Contribuciones efectivas (3)	44.807.040.865	42.724.536.375	2.082.504.490	44.807.040.865
5.1.04	Aportes sobre la nómina (4)	9.507.986.800	9.076.219.300	431.767.500	9.507.986.800
5.1.07	Prestaciones sociales (5)	66.840.460.236	53.950.199.051	12.890.261.185	66.840.460.236
5.1.08	Gastos de personal diversos (6)	31.702.084.548	33.142.578.600	(1.440.494.052)	31.702.084.548
5.1.11	Generales (7)	396.133.407.267	344.626.990.934	51.506.416.333	396.133.407.267



**NOTAS A LOS ESTADOS FINANCIEROS AL 31 DE DICIEMBRE DE 2022 (Comparativo con el año 2021)**  
**ADMINISTRADORA COLOMBIANA DE PENSIONES – COLPENSIONES**  
**(Cifras expresadas en pesos)**

DESCRIPCIÓN		SALDOS A CORTES DE VIGENCIA		VARIACIÓN	DETALLE
CÓDIGO CONTABLE	CONCEPTO	2022	2021	VALOR VARIACIÓN	EN DINERO 2022
5.1.20	Impuestos, contribuciones y tasas (8)	482.174.671	397.756.976	84.417.695	482.174.671

Fuente: Dirección Financiera

- 1) Sueldos y Salarios son los gastos en que incurre Colpensiones por la relación laboral existente y las disposiciones legales vigentes, a diciembre 2022 y 2021 Colpensiones realizó pagos por concepto de sueldos, horas extras y bonificaciones a la administradora (RPM y BEPS) por los siguientes valores:

Valores en pesos

CÓDIGO	DESCRIPCIÓN	2022	2021
510101	Sueldos	151.334.702.719	146.524.233.492
510103	Horas extras y festivos	694.258.112	198.882.550
510110	Prima Técnica	264.022.937	0
510119	Bonificaciones	5.643.153.893	9.479.805.156
	<b>Sueldos y salarios</b>	<b>157.936.137.661</b>	<b>156.202.921.198</b>

Valores en pesos

CÓDIGO	DESCRIPCIÓN	RPM	BEPS	Total 2022
510101	Sueldos	143.781.028.240	7.553.674.479	151.334.702.719
510103	Horas extras y festivos	671.431.779	22.826.333	694.258.112
510110	Prima Técnica	264.022.937	0	264.022.937
510119	Bonificaciones	5.328.905.285	314.248.608	5.643.153.893
	<b>Sueldos y salarios</b>	<b>150.045.388.241</b>	<b>7.890.749.420</b>	<b>157.936.137.661</b>

Fuente: Dirección Financiera

Para el año 2022 los incrementos salariales para los tres (03) empleados públicos de la entidad están contemplados en el Decreto 473 del 29 de marzo de 2022, para los servidores públicos de los niveles Profesional, Técnico y Asistencial se encuentran contemplados en el Artículo 14 del CAPITULO II de la Convención Colectiva De Trabajo y de los niveles Directivo y Asesor en el Acuerdo 005 del 29 de abril de 2022 para la vigencia 2022.

- 2) Contribuciones imputadas corresponde a las prestaciones proporcionadas, directamente por la entidad a los empleados, las cuales fueron las siguientes:

Valores en pesos

CÓDIGO	DESCRIPCIÓN	2022	2021
510201	Incapacidades	3.165.842.802	2.467.073.601
510203	Indemnizaciones	29.888.356	624.266.308
	<b>Contribuciones imputadas</b>	<b>3.195.731.158</b>	<b>3.091.339.909</b>



**NOTAS A LOS ESTADOS FINANCIEROS AL 31 DE DICIEMBRE DE 2022 (Comparativo con el año 2021)**  
**ADMINISTRADORA COLOMBIANA DE PENSIONES – COLPENSIONES**  
**(Cifras expresadas en pesos)**

**Fuente:** Dirección Financiera

Valores en pesos

CÓDIGO	DESCRIPCIÓN	RPM	BEPS	Total 2022
510201	Incapacidades	3.086.810.105	79.032.697	3.165.842.802
510203	Indemnizaciones	29.888.356	0	29.888.356
	<b>Contribuciones imputadas</b>	<b>3.116.698.461</b>	<b>79.032.697</b>	<b>3.195.731.158</b>

**Fuente:** Dirección Financiera

- 3) Contribuciones efectivas, corresponde al valor de las contribuciones sociales en beneficio de los empleados, a través de las entidades responsables de la administración de los sistemas de seguridad, cajas de compensación, Riesgos Laborales y Aportes Sindicales:

Valores en pesos

CÓDIGO	DESCRIPCIÓN	2022	2021
510302	Aportes a cajas de compensación familiar	7.605.412.400	7.260.288.500
510303	Cotizaciones a seguridad social en salud	15.061.697.617	14.389.751.759
510304	Aportes sindicales	97.559.464	42.188.472
510305	Cotizaciones a riesgos laborales	1.020.297.100	927.495.600
510306	Cotizaciones a entidades administrador	15.407.376.092	14.073.799.121
510307	Cotizaciones a entidades administrador	5.614.698.192	6.031.012.923
	<b>Contribuciones efectivas</b>	<b>44.807.040.865</b>	<b>42.724.536.375</b>

**Fuente:** Dirección Financiera

Valores en pesos

CÓDIGO	DESCRIPCIÓN	RPM	BEPS	Total 2022
510302	Aportes a cajas de compensación familiar	7.228.300.200	377.112.200	7.605.412.400
510303	Cotizaciones a seguridad social en salud	14.322.412.406	739.285.211	15.061.697.617
510304	Aportes sindicales	97.559.464	0	97.559.464
510305	Cotizaciones a riesgos laborales	973.289.300	47.007.800	1.020.297.100
510306	Cotizaciones a entidades administrador	14.729.763.891	677.612.201	15.407.376.092
510307	Cotizaciones a entidades administrador	5.260.390.749	354.307.443	5.614.698.192
	<b>Contribuciones efectivas</b>	<b>42.611.716.010</b>	<b>2.195.324.855</b>	<b>44.807.040.865</b>

**Fuente:** Dirección Financiera

- 4) Los gastos de la administradora (RPM y BEPS) originados en pagos obligatorios sobre la nómina de la entidad con destino al ICBF y SENA fueron:

Valores en pesos

CÓDIGO	DESCRIPCIÓN	2022	2021
510401	Aportes al ICBF	5.704.471.000	5.445.455.200
510402	Aportes al SENA	3.803.515.800	3.630.764.100
	<b>Aportes sobre la nómina</b>	<b>9.507.986.800</b>	<b>9.076.219.300</b>

**Fuente:** Dirección Financiera

**NOTAS A LOS ESTADOS FINANCIEROS AL 31 DE DICIEMBRE DE 2022 (Comparativo con el año 2021)**  
**ADMINISTRADORA COLOMBIANA DE PENSIONES – COLPENSIONES**  
**(Cifras expresadas en pesos)**

Valores en pesos

CÓDIGO	DESCRIPCIÓN	RPM	BEPS	Total 2022
510401	Aportes al ICBF	5.421.624.600	282.846.400	5.704.471.000
510402	Aportes al SENA	3.614.935.100	188.580.700	3.803.515.800
	<b>Aportes sobre la nómina</b>	<b>9.036.559.700</b>	<b>471.427.100</b>	<b>9.507.986.800</b>

Fuente: Dirección Financiera

- 5) Prestaciones sociales corresponde a los gastos que se originan en pagos obligatorios sobre la nómina de funcionarios de la administradora (RPM y BEPS) por los siguientes conceptos:

Valores en pesos

CÓDIGO	DESCRIPCIÓN	2022	2021
510701	Vacaciones	11.505.693.390	9.715.481.499
510702	Cesantías	17.256.742.775	16.486.013.882
510704	Prima de vacaciones	8.056.965.299	6.846.237.549
510705	Prima de navidad	15.875.076.046	14.169.857.975
510706	Prima de servicios	7.478.282.286	1.471.587.358
510707	Bonificación especial de recreación	1.814.953.498	766.887.038
510795	Otras prestaciones sociales	4.852.746.942	4.494.133.750
<b>5107</b>	<b>Prestaciones sociales</b>	<b>66.840.460.236</b>	<b>53.950.199.051</b>

Fuente: Dirección Financiera

Valores en pesos

CÓDIGO	DESCRIPCIÓN	RPM	BEPS	Total 2022
510701	Vacaciones	10.932.682.197	573.011.193	11.505.693.390
510702	Cesantías	16.402.036.529	854.706.246	17.256.742.775
510704	Prima de vacaciones	7.656.216.930	400.748.369	8.056.965.299
510705	Prima de navidad	15.081.255.979	793.820.067	15.875.076.046
510706	Prima de servicios	7.106.419.451	371.862.835	7.478.282.286
510707	Bonificación especial de recreación	1.729.413.462	85.540.036	1.814.953.498
510795	Otras prestaciones sociales	4.666.018.324	186.728.618	4.852.746.942
	<b>Prestaciones sociales</b>	<b>63.574.042.872</b>	<b>3.266.417.364</b>	<b>66.840.460.236</b>

Fuente: Dirección Financiera

- 6) Gastos de personal diversos corresponden a pagos realizados por apoyo personal SENA, capacitación, bienestar y estímulos, contratos de personal temporal y viáticos de la administradora (RPM y BEPS) con el siguiente detalle:

Valores en pesos

CÓDIGO	DESCRIPCIÓN	2022	2021
510801	Apoyo Sostenimiento personal Sena	844.575.161	0
510803	Capacitación, bienestar social y estímulos	1.341.415.255	6.363.065.895
510804	Dotación y suministro a trabajadores	0	87.150.142
510806	Contratos de personal temporal	28.863.185.530	26.333.692.577
510810	Viáticos	652.908.602	358.669.986

Página 175 de 193

**NOTAS A LOS ESTADOS FINANCIEROS AL 31 DE DICIEMBRE DE 2022 (Comparativo con el año 2021)**  
**ADMINISTRADORA COLOMBIANA DE PENSIONES – COLPENSIONES**  
**(Cifras expresadas en pesos)**

CÓDIGO	DESCRIPCIÓN	2022	2021
<b>5108</b>	<b>Gastos de personal diversos</b>	<b>31.702.084.548</b>	<b>33.142.578.600</b>

Fuente: Dirección Financiera

Valores en pesos

CÓDIGO	DESCRIPCIÓN	RPM	BEPS	Total 2022
510801	Apoyo Sostenimiento personal Sena	808.333.494	36.241.667	844.575.161
510803	Capacitación, bienestar social y estímulos	1.334.415.255	7.000.000	1.341.415.255
510806	Contratos de personal temporal	24.760.845.670	4.102.339.860	28.863.185.530
510810	Viáticos	414.721.679	238.186.923	652.908.602
	<b>Gastos de personal diversos</b>	<b>27.318.316.098</b>	<b>4.383.768.450</b>	<b>31.702.084.548</b>

Fuente: Dirección Financiera

- 7) Los gastos generales representan los gastos necesarios para apoyar el normal funcionamiento y desarrollo de las labores de administración y operación de Colpensiones. Al cierre diciembre 2022 y 2021 se encuentran conformados por los siguientes rubros:

Valores en pesos

CÓDIGO	DESCRIPCIÓN	2022	2021
511112	Obras y mejoras en propiedad ajena	124.485.968	298.126.295
511113	Vigilancia y seguridad	4.556.018.270	3.946.554.130
511114	Materiales y suministros	1.053.052.843	1.012.783.911
511115	Mantenimiento	1.265.014.391	1.761.569.072
511116	Reparaciones	0	60.939.294
511117	Servicios públicos	2.838.825.394	2.385.493.095
511118	Arrendamiento operativo	27.934.562.963	25.841.604.081
511121	Impresos, publicaciones, suscripciones	6.706.533.281	8.037.975.822
511123	Comunicaciones y transporte	8.252.840.405	8.428.270.910
511125	Seguros generales	10.205.842.040	7.632.814.917
511146	Combustibles y lubricantes	4.727.330	4.370.948
511149	Servicios de aseo, cafetería, restaura	4.045.305.372	3.743.646.735
511150	Procesamiento de información	56.156.732.803	48.489.156.877
511164	Gastos legales	77.357.521	14.925.209
511166	Costas procesales	41.073.111.440	39.783.470.343
511173	Interventorías, auditorías y evaluación	0	39.398.089
511178	Comisiones	33.178.041.655	7.739.871.452
511179	Honorarios	103.609.983.008	110.500.663.352
511180	Servicios	68.916.720.689	52.765.370.380
511190	Otros gastos generales	26.134.251.894	22.139.986.022
<b>5111</b>	<b>Gastos generales</b>	<b>396.133.407.267</b>	<b>344.626.990.934</b>

Fuente: Dirección Financiera

**NOTAS A LOS ESTADOS FINANCIEROS AL 31 DE DICIEMBRE DE 2022 (Comparativo con el año 2021)**  
**ADMINISTRADORA COLOMBIANA DE PENSIONES – COLPENSIONES**  
**(Cifras expresadas en pesos)**

Valores en pesos

CÓDIGO	DESCRIPCIÓN	RPM	BEPS	Total 2022
511112	Obras y mejoras en propiedad ajena	124.485.968	0	124.485.968
511113	Vigilancia y seguridad	4.439.452.094	116.566.176	4.556.018.270
511114	Materiales y suministros	1.046.747.165	6.305.678	1.053.052.843
511115	Mantenimiento	1.252.361.655	12.652.736	1.265.014.391
511117	Servicios públicos	2.367.649.454	471.175.940	2.838.825.394
511118	Arrendamiento operativo	27.461.877.143	472.685.820	27.934.562.963
511121	Impresos, publicaciones, suscripciones	6.323.445.673	383.087.608	6.706.533.281
511123	Comunicaciones y transporte	7.987.064.065	265.776.340	8.252.840.405
511125	Seguros generales	9.877.792.869	328.049.171	10.205.842.040
511146	Combustibles y lubricantes	4.727.330	0	4.727.330
511149	Servicios de aseo, cafetería, restaura	3.970.990.954	74.314.418	4.045.305.372
511150	Procesamiento de información	55.133.433.899	1.023.298.904	56.156.732.803
511164	Gastos legales	77.357.521	0	77.357.521
511166	Costas procesales	41.073.111.440	0	41.073.111.440
511178	Comisiones	0	33.178.041.655	33.178.041.655
511179	Honorarios	102.722.152.957	887.830.051	103.609.983.008
511180	Servicios	44.823.210.363	24.093.510.326	68.916.720.689
511190	Otros gastos generales	17.335.433.934	8.798.817.960	26.134.251.894
	<b>Gastos generales</b>	<b>326.021.294.484</b>	<b>70.112.112.783</b>	<b>396.133.407.267</b>

Fuente: Dirección Financiera

**Obras y mejoras en propiedad ajena:** Corresponde a gastos por adecuaciones, suministro de mobiliario e instalación del sistema de cableado estructurado, diseños arquitectónicos, eléctricos y de aire acondicionado de la oficina de la calle 94 de la ciudad de Bogotá.

**Vigilancia y seguridad:** Corresponde principalmente a los servicios de vigilancia y seguridad privada prestados por medio de la empresa SEGURIDAD NUEVA ERA LTDA., con medios tecnológicos (suministro, mantenimiento y monitoreo de los sistemas de alarma y circuito cerrado de televisión), con el fin de garantizar la seguridad del personal que labora en la red de oficinas del nivel central, regional y nacional, las personas que visitan las instalaciones de la Entidad, y los bienes muebles e inmuebles que se encuentran bajo responsabilidad de la Administradora Colombiana de Pensiones Colpensiones, también registra el servicio esquema de seguridad prestado por la Unidad Nacional de Protección UNP.

**Materiales y suministros:** Registra principalmente los gastos por suministro de implementos de papelería, así como el servicio de outsourcing de impresión para todas las sedes de Colpensiones.

**NOTAS A LOS ESTADOS FINANCIEROS AL 31 DE DICIEMBRE DE 2022 (Comparativo con el año 2021)**  
**ADMINISTRADORA COLOMBIANA DE PENSIONES – COLPENSIONES**  
**(Cifras expresadas en pesos)**

**Mantenimiento:** En este concepto se registra el servicio integral de mantenimiento correctivo y preventivo de los equipos muebles y enseres de oficina, sistemas de aire acondicionado y equipos de ventilación entre otros, prestado en las diferentes Sedes Administrativas, Regionales y Puntos de Atención de la Administradora Colombiana de Pensiones – COLPENSIONES prestados por las firmas GRUPO CONSTRUCTORES INTELIGENTES S, E & C INGENIEROS S.A.S, AINECOL SAS, entre otros.

**Arrendamiento operativo:** En este concepto se registran los arriendos de las oficinas administrativas, los puntos de atención PAC, el arrendamiento de equipos de oficina y de equipos de cómputo y comunicación. Durante la vigencia 2022, se realizaron pagos por valor de \$26.939.838.683 por arrendamiento de inmuebles y \$994.724.280 por arrendamiento de equipos de cómputo. los cuales fueron reconocidos como gastos en el resultado del período, de acuerdo a las Políticas de Gestión Contable.

Los contratos de arrendamiento de bienes inmuebles tienen establecidos incrementos anuales acorde al IPC decretado por el DANE a 31 de diciembre del año inmediatamente anterior, salvo los contratos de arrendamiento de sedes administrativas los cuales tienen establecidos incrementos anuales del IPC más 2 puntos. De otra parte, los inmuebles que se encuentran ubicados dentro de propiedades horizontales tienen un cobro por concepto de administración, la cuota ordinaria de administración se incrementa en el porcentaje que establezca cada una de las Asambleas de copropietarios. Ver detalle en la Nota 17 arrendamiento operativo.

**Impresos, publicaciones, suscripciones:** Se registra la prestación de servicio de suscripción del Licenciamiento del Software, Soporte y Mantenimiento de la implementación del modelo documental y las aplicaciones implementadas para el mismo, en los ambientes de Producción, Calidad e Integración, suscripción de los productos de la Bodega de Datos, suscripciones del software de Servicios Cloud SAP Success Factors, para los módulos de empleado central, SAP Cloud Integrator, Reclutamiento, Integración, Capacitación (interna y externa), Metas y Desempeño, Remuneración, Desarrollo y Sucesiones, Empleado Central Nómina y JAM, y el servicio de AMS (Application Management Services), servicios de diseño y/o modificación, impresión, suministro, alistamiento, embalaje, bodegaje, control de inventarios y envío a nivel nacional de los formularios RPM, BEPS, suscripción de soluciones de análisis, gestión y administración de vulnerabilidades sobre la plataforma tecnológica de COLPENSIONES y sus terceros.

**Comunicación y transporte:** Los gastos más relevantes corresponden al servicio de mensajería (recepción, recolección y entrega de correspondencia) prestado por el proveedor Servicios Postales Nacionales, servicio de centro de atención multicanal por parte de la empresa UNIÓN

NOTAS A LOS ESTADOS FINANCIEROS AL 31 DE DICIEMBRE DE 2022 (Comparativo con el año 2021)  
ADMINISTRADORA COLOMBIANA DE PENSIONES – COLPENSIONES  
(Cifras expresadas en pesos)

TEMPORAL TX, servicios por suministro de tiquetes aéreos con SUBATOURS SAS y desplazamiento terrestre con la firma TRANSPORTES ESPECIAL.

**Procesamiento de información:** Obedece principalmente a la prestación de los servicios de front (recepción y digitalización), back office (validación y captura) y gestión de recaudo por parte de la firma SISTEMAS Y COMPUTADORES S.A. de conformidad con los procesos que establezca la entidad y servicios de Centros de Datos Principal y Alterno para los Servicios de Tecnología de la Información y Conectividad con IBM DE COLOMBIA & CIA SCA mediante el contrato 136/18 cedido a la firma Kyndryl Colombia S.A.S.

**Costas procesales:** Corresponde al registro de procesos de acuerdo con la información validada en BIZAGI, por la Dirección de procesos judiciales y enviada a la dirección de tesorería y dirección financiera para pago, Debido a la resolución número 2656 de 2016 del ministerio de trabajo, que solicita el traslado presupuestal con el fin de atender a través de COLPENSIONES, el pago de las costas judiciales del antiguo ISS.

El saldo a diciembre 31 de 2022 corresponde a \$26.015.898.374 por títulos judiciales y \$15.057.213.066 por reintegros a los fondos de reserva.

**Comisiones:** Registra la facturación por comisión a Positiva por la expedición de las anualidades vitalicias por \$31.731.139.357 y comisiones por el servicio de recaudo de aportes \$1.446.902.298.

Los pagos realizados a Positiva S.A. durante la vigencia 2022, en ejecución del Contrato Interadministrativo No. 155 de 2021, corresponden a los gastos de administración por la expedición de las anualidades vitalicias BEPS por un valor de \$7.444.578.959,00 y por concepto de desbalance financiero por valor de \$24.286.560.398,00. Este pago por desbalance financiero de las anualidades vitalicias se realiza en cumplimiento del Decreto No. 1857 del 24 de diciembre 2021, el cual establece que:

(...) Los gastos de administración relativos a este Servicio Social Complementario también se constituirán en un incentivo puntual, incluyendo los gastos que realice la *administradora del mecanismo* para cubrir los desbalances financieros de las anualidades vitalicias BEPS calculadas con la tasa de interés técnico de IPC + 4%. (...).

Por lo anterior, y debido a que durante la vigencia 2021 no se presentó pago por concepto de desbalance financiero, se presenta el incremento en los pagos a Positiva S.A. entre las vigencias 2021 y 2022.



**NOTAS A LOS ESTADOS FINANCIEROS AL 31 DE DICIEMBRE DE 2022 (Comparativo con el año 2021)**  
**ADMINISTRADORA COLOMBIANA DE PENSIONES – COLPENSIONES**  
**(Cifras expresadas en pesos)**

**Honorarios:** El detalle de honorarios es el siguiente:

Valores en pesos

CÓDIGO	DESCRIPCIÓN	RPM	BEPS	Total 2022
511179	Junta Directiva	332.837.680	0	332.837.680
	Revisoría Fiscal y Auditoría Externa	915.200.004	124.800.000	1.040.000.004
	Avalúos	154.103.569	0	154.103.569
	Asesorías especializadas	2.426.507.663	260.564.301	2.687.071.964
	Honorarios Avalúos Bienes Muebles Dación en Pago	66.720.198	0	66.720.198
	Asesoría Jurídicas Administrativas	272.553.187	0	272.553.187
	Honorarios por Asesorías	422.819.436	0	422.819.436
	Asesorías Servicios de atención al ciudadano	124.631.947	339.816	124.971.763
	Honorarios Junta Calificadora	13.111.170.611	0	13.111.170.611
	Honorarios Defensa Judicial	47.784.021.581	1.165.500	47.785.187.081
	Honorarios BEPS Variables	0	96.152.000	96.152.000
	Honorarios Desmaterialización Títulos	0	6.688.431	6.688.431
	Honorarios Otros Servicios Oper.Terceros	21.915.381.125	105.846.566	22.021.227.691
	Honorarios Administrativos	1.762.412.882	135.888.440	1.898.301.322
	Honorarios Operativos	108.378.060	0	108.378.060
	Implementación Tecnológica	12.164.449.377	93.354.212	12.257.803.589
	Otros Honorarios	1.108.331.297	63.030.785	1.171.362.082
	Honorarios (Asesoría Jurídica)	52.634.340	0	52.634.340
	<b>Total</b>	<b>102.722.152.957</b>	<b>887.830.051</b>	<b>103.609.983.008</b>

Fuente: Dirección Financiera

**Servicios:** se reconocen los pagos por servicios contratados con terceros entre los que se encuentran; servicios de enlaces de conectividad, servicios de terminales de acceso y Centro de Atención (Contact Center) con la empresa UNION TEMPORAL TX, servicio de Fábrica de Software para la atención de las soluciones tecnológicas de software que requiera Colpensiones con INDRA COLOMBIA S.A.S., servicio de validación de identificación a través de preguntas reto, con perfilamiento del riesgo y envío de OTP a los usuarios o ciudadanos que accederán a través de los canales no presenciales (Contact Center + Sede Electrónica) con SOCIEDAD CAMERAL DE CERTIFICACION, Gestión de proyectos y aplicación de mejoras y optimización de las herramientas de la gestión de servicios de TI con la empresa EVOLUTION TECHNOLOGIES GROUP SAS, servicio de atención inteligente de los diferentes trámites y servicios, la administración de turno y contar con un mayor control operativo de los puntos de Atención.

**Otros gastos generales:** esta cuenta se afecta por gastos de incentivos, garantía poder adquisitivo, títulos, aporte del 20% y gastos operaciones de la administradora BEPS por \$7.830.188.280, otros convenios BEPS \$350.000.000, imagen corporativa y gestión de mercadeo \$3.696.088.542, exámenes complementarios \$61.453.904, Retención en la fuente

Página 180 de 193



**NOTAS A LOS ESTADOS FINANCIEROS AL 31 DE DICIEMBRE DE 2022 (Comparativo con el año 2021)**  
**ADMINISTRADORA COLOMBIANA DE PENSIONES – COLPENSIONES**  
**(Cifras expresadas en pesos)**

por asuntos de apuestas, rifas y loterías \$172.800.000, gastos de conciliaciones y laudos arbitrales \$6.000.000, devolución comisión de aportes a pensión \$975.060.416, gastos generales de apoyo logístico \$12.651.360.891, gastos por servicios generales \$382.570.392, otros gastos prorratea de servicios \$8.667.796 y otros \$61.673 (ajustes por aproximación).

## 8) Impuestos, Contribuciones y Tasas

Representa el valor de los impuestos, contribuciones y tasas causados a cargo de la entidad, de conformidad con las disposiciones legales.

Valores en pesos

CÓDIGO	DESCRIPCIÓN	2022	2021
512001	Impuesto predial unificado	0	3.742.768
512010	Tasas	1.976.777	1.566.886
512011	Impuestos sobre vehículos	3.716.000	3.662.000
512026	Contribuciones	354.193.199	285.717.196
512036	Impuesto sobre servicio de alumbrado	121.974.823	102.983.249
512090	Sobretasa servicio de energía	313.872	84.877
<b>5120</b>	<b>Total impuestos, contribuciones y tasas</b>	<b>482.174.671</b>	<b>397.756.976</b>

Fuente: Dirección Financiera

Valores en pesos

CÓDIGO	DESCRIPCIÓN	RPM	BEPS	Total 2022
512010	Tasas	1.976.777	0	1.976.777
512011	Impuestos sobre vehículos	3.716.000	0	3.716.000
512026	Contribuciones	335.277.294	18.915.905	354.193.199
512036	Impuesto sobre servicio de alumbrado	121.974.823	0	121.974.823
512090	Sobretasa servicio de energía	313.872	0	313.872
	<b>Total</b>	<b>463.258.766</b>	<b>18.915.905</b>	<b>482.174.671</b>

Fuente: Dirección Financiera

## 29.2. Deterioro, depreciaciones, amortizaciones y provisiones

En este rubro, se incluyen las cuentas que representan los gastos generados por el valor del desgaste o pérdida de la capacidad operacional de los bienes, su consumo, o deterioro, así como los montos para cubrir posibles pérdidas que están sujetas a condiciones de incertidumbre en relación con su cuantía y/o vencimiento, adicionalmente registra el valor de la depreciación de las propiedades planta y equipo, así como la amortización de activos intangibles.

El saldo de la cuenta al 31 diciembre de 2022 y 2021 está conformado por:

**NOTAS A LOS ESTADOS FINANCIEROS AL 31 DE DICIEMBRE DE 2022 (Comparativo con el año 2021)**  
**ADMINISTRADORA COLOMBIANA DE PENSIONES – COLPENSIONES**  
**(Cifras expresadas en pesos)**

Valores en pesos

DESCRIPCIÓN		SALDOS A CORTES DE VIGENCIA		VARIACIÓN
CÓDIGO CONTABLE	CONCEPTO	2022	2021	VALOR VARIACIÓN
<b>5.3</b>	<b>DETERIORO, DEPRECIACIONES, AMORTIZACIONES Y PROVISIONES</b>	<b>261.437.257.855</b>	<b>323.682.239.741</b>	<b>(62.244.981.886)</b>
	<b>DETERIORO</b>	<b>5.700.661.321</b>	<b>238.662.886</b>	<b>5.461.998.435</b>
5.3.47	De cuentas por cobrar (29.2.1)	5.700.661.321	238.662.886	5.461.998.435
	<b>DEPRECIACIÓN</b>	<b>832.710.656</b>	<b>1.939.749.315</b>	<b>(1.107.038.659)</b>
5.3.60	De propiedades, planta y equipo (1)	832.710.656	1.939.749.315	(1.107.038.659)
	<b>AMORTIZACIÓN</b>	<b>3.748.035.360</b>	<b>5.624.381.258</b>	<b>(1.876.345.898)</b>
5.3.66	De activos intangibles (2)	3.748.035.360	5.624.381.258	(1.876.345.898)
	<b>PROVISIÓN</b>	<b>251.155.850.518</b>	<b>315.879.446.282</b>	<b>(64.723.595.764)</b>
5.3.68	De litigios y demandas (3)	4.632.820.150	20.820.641.965	(16.187.821.815)
5.3.73	Provisiones diversas (4)	246.523.030.368	295.058.804.317	(48.535.773.949)

Fuente: Dirección Financiera

Valores en pesos

CÓDIGO	DESCRIPCIÓN	RPM	BEPS	Total 2022
5347	Deterioro de cuentas por cobrar	5.700.661.321	0	5.700.661.321
5360	Depreciación de propiedades planta y Eq.	818.636.234	14.074.422	832.710.656
5366	Amortización de activos intangibles	3.685.287.072	62.748.288	3.748.035.360
5368	Provisiones, litigios y demandas	4.632.820.150	0	4.632.820.150
5373	Provisiones diversas	242.541.421.569	3.981.608.799	246.523.030.368
	<b>Total</b>	<b>257.378.826.346</b>	<b>4.058.431.509</b>	<b>261.437.257.855</b>

Fuente: Dirección Financiera

- 1) Corresponde al gasto por la depreciación de propiedades planta y equipo de acuerdo con las políticas contables. (Ver nota 10)
- 2) Corresponde al gasto por amortización de activos intangibles de acuerdo con las políticas contables. (Ver nota 14)
- 3) El saldo a diciembre de 2022 corresponde a provisión de 1.319 litigios laborales y ejecutivos en contra de la entidad y a diciembre de 2021 a 3.055 procesos, presentado una disminución de 1.736 frente a la vigencia anterior.
- 4) Las provisiones diversas se detallan a continuación:

Valores en pesos

CÓDIGO	DESCRIPCIÓN	2022	2021
5373	Provisión Otras Honorarios Y Servicios *	8.895.962.520	9.324.069.925
	Arrendamiento Y Administración *	69.664.994	43.307.296

Página 182 de 193

**NOTAS A LOS ESTADOS FINANCIEROS AL 31 DE DICIEMBRE DE 2022 (Comparativo con el año 2021)**  
**ADMINISTRADORA COLOMBIANA DE PENSIONES – COLPENSIONES**  
**(Cifras expresadas en pesos)**

CÓDIGO	DESCRIPCIÓN	2022	2021
	Bienes y servicios *	10.910.684.807	7.490.408.715
	Provisión Otras Costas Procesales	15.531.956.940	34.830.745.975
	Otras SARO Ejec. y admin. de procesos	105.472.877.452	223.359.252.999
	Otras SARO Fraude Externo	98.434.099.923	18.640.922.187
	Otras SARO Fraude Interno	7.207.783.732	1.370.097.220
	<b>Total</b>	<b>246.523.030.368</b>	<b>295.058.804.317</b>

Valores en pesos

CÓDIGO	DESCRIPCIÓN	RPM	BEPS	Total 2022
5373	Provisión Otras Honorarios Y Servicios *	7.744.830.840	1.151.131.680	8.895.962.520
	Arrendamiento Y Administración *	69.664.994	0	69.664.994
	Bienes y servicios *	8.080.207.688	2.830.477.119	10.910.684.807
	Provisión Otras Costas Procesales	15.531.956.940	0	15.531.956.940
	Otras SARO Ejec. y admin. de procesos	105.472.877.452	0	105.472.877.452
	Otras SARO Fraude Externo	98.434.099.923	0	98.434.099.923
	Otras SARO Fraude Interno	7.207.783.732	0	7.207.783.732
	<b>Total</b>	<b>242.541.421.569</b>	<b>3.981.608.799</b>	<b>246.523.030.368</b>

Fuente: Dirección Financiera

- **\*Provisión de otros honorarios, arrendamientos bienes y servicios:** El saldo de la cuenta se encuentra conformado por honorarios, arrendamientos, bienes y servicios, no facturados en el mes de diciembre por circunstancias ajenas a la Entidad, por lo que se constituyó provisión conforme lo solicitado por los supervisores de los contratos.
- **Provisión otras costas procesales:** El saldo a 31 de diciembre de 2022, corresponde a provisión de 5.981 costas presentando una disminución de 880 costas frente a las 6.861 registradas a diciembre de 2021.
- **SARO ejecución y administración de procesos:** La variación corresponde principalmente a la provisión por prescripción de cuotas partes pensionales, informados por la Gerencia de Riesgos y Seguridad de la información. (Nota 23.5).
- **SARO Fraude Externo:** El saldo a diciembre de 2022 corresponde al registro de provisión global, falsedad en documento, dictamen falso y auxilio funerario. El incremento en la provisión por eventos SARO asociados a fraude externo corresponde principalmente al registro de la provisión global por \$72.533.885.662.
- **SARO Fraude Interno:** El saldo a diciembre de 2022 corresponde al registro de provisiones por historia laboral.

**NOTAS A LOS ESTADOS FINANCIEROS AL 31 DE DICIEMBRE DE 2022 (Comparativo con el año 2021)**  
**ADMINISTRADORA COLOMBIANA DE PENSIONES – COLPENSIONES**  
**(Cifras expresadas en pesos)**

### 29.2.1 Deterioro - Activos financieros y no financieros

El saldo de los gastos por deterioro Otras cuentas por cobrar a 31 de diciembre 2022 son los siguientes:

Valores en pesos

DESCRIPCIÓN		DETERIORO 2022	
CÓDIGO CONTABLE	CONCEPTO	ACTIVOS FINANCIEROS	SALDO FINAL
	<b>DETERIORO</b>	<b>5.700.661.321</b>	<b>5.700.661.321</b>
<b>5.3.47</b>	<b>De cuentas por cobrar</b>	<b>5.700.661.321</b>	<b>5.700.661.321</b>
5.3.47.90	Otras cuentas por cobrar	5.700.661.321	5.700.661.321

Fuente: Dirección Financiera

Corresponde al valor del deterioro de cuentas por cobrar por costas judiciales, recobros medicina laboral, cuentas por cobrar a EPS y otras cuentas por cobrar, calculado por la Dirección de prospectiva y estudios. La variación de este gasto corresponde al reconocimiento de costas procesales a favor de la Administradora Colombiana de Pensiones de acuerdo con el concepto emitido por la Contaduría General de la Nación bajo Radicado CGN: 20221100029261 del 10-05-2022 y la Resolución 080 de junio de 2021. (Ver nota 7)

### 29.3 Transferencias y subvenciones

El saldo de los gastos por transferencias a 31 de diciembre 2022 son los siguientes:

Valores en pesos

DESCRIPCIÓN		SALDOS A CORTES DE VIGENCIA		VARIACIÓN
CÓDIGO CONTABLE	CONCEPTO	2022	2021	VALOR VARIACIÓN
<b>5.4</b>	<b>TRANSFERENCIAS Y SUBVENCIONES</b>	<b>2.056.843.330</b>	<b>2.864.510.912</b>	<b>(807.667.582)</b>
<b>5.4.23</b>	<b>OTRAS TRANSFERENCIAS</b>	<b>2.056.843.330</b>	<b>2.864.510.912</b>	<b>(807.667.582)</b>
5.4.23.90	Otras transferencias	2.056.843.330	2.864.510.912	(807.667.582)

Fuente: Dirección Financiera

Valores en pesos

CÓDIGO	DESCRIPCIÓN	RPM	BEPS	Total 2022
542390	Otras Transferencias Min Trabajo - Beps (1)	-	2.056.843.330	2.056.843.330
	<b>Total Transferencias y subvenciones</b>	<b>-</b>	<b>2.056.843.330</b>	<b>2.056.843.330</b>

Fuente: Dirección Financiera

**NOTAS A LOS ESTADOS FINANCIEROS AL 31 DE DICIEMBRE DE 2022 (Comparativo con el año 2021)**  
**ADMINISTRADORA COLOMBIANA DE PENSIONES – COLPENSIONES**  
**(Cifras expresadas en pesos)**

El saldo corresponde al reintegro de transferencias al Ministerio de Trabajo de BEPS por los recursos no ejecutados durante la vigencia 2021.

## 29.7. Otros gastos

En estas cuentas, se incluyen las cuentas que representan los gastos de la entidad que, por su naturaleza, no son susceptibles de clasificarse en alguna de las cuentas definidas anteriormente.

Valores en pesos

DESCRIPCIÓN		SALDOS A CORTES DE VIGENCIA		VARIACIÓN
CÓDIGO CONTABLE	CONCEPTO	2022	2021	VALOR VARIACIÓN
<b>5.8</b>	<b>OTROS GASTOS</b>	<b>171.500.538.282</b>	<b>119.422.320.787</b>	<b>52.078.217.495</b>
<b>5.8.02</b>	<b>COMISIONES</b>	<b>69.876.730.982</b>	<b>35.872.533.834</b>	<b>34.004.197.148</b>
5.8.02.37	Comisiones sobre recursos entregados en administración	208.039.942	326.712.311	<b>(118.672.369)</b>
5.8.02.40	Comisiones servicios financieros	28.150.873.204	26.721.074.650	1.429.798.554
5.8.02.90	Otras comisiones	41.517.817.836	8.824.746.873	32.693.070.963
<b>5.8.04</b>	<b>FINANCIEROS</b>	<b>101.388.480.349</b>	<b>83.541.764.200</b>	<b>17.846.716.149</b>
5.8.04.11	Pérdida por valoración de inversiones de administración de liquidez a valor de mercado (valor razonable) con cambios en el resultado	101.388.480.349	78.403.089.118	22.985.391.231
5.8.04.23	Pérdida por baja en cuentas de cuentas por cobrar	0	5.138.675.082	(5.138.675.082)
<b>5.8.90</b>	<b>GASTOS DIVERSOS</b>	<b>235.326.951</b>	<b>8.022.753</b>	<b>227.304.198</b>
5.8.90.12	Sentencias	877.802	5.186.794	(4.308.992)
5.8.90.17	Pérdidas en siniestros	39.874.910	0	39.874.910
5.8.90.19	Pérdida por baja en cuentas de activos no financieros	0	2.835.959	(2.835.959)
5.8.90.90	Otros gastos diversos	194.574.239	0	194.574.239

Fuente: Dirección Financiera

Valores en pesos

CÓDIGO	DESCRIPCIÓN	RPM	BEPS	Total 2022
5802	Comisiones <b>(1)</b>	69.823.994.567	52.736.415	69.876.730.982
5804	Financieros <b>(2)</b>	101.388.480.349	0	101.388.480.349
5890	Gastos diversos <b>(3)</b>	235.326.951	0	235.326.951
	<b>Total</b>	<b>171.447.801.867</b>	<b>52.736.415</b>	<b>171.500.538.282</b>

Fuente: Dirección Financiera

**NOTAS A LOS ESTADOS FINANCIEROS AL 31 DE DICIEMBRE DE 2022 (Comparativo con el año 2021)**  
**ADMINISTRADORA COLOMBIANA DE PENSIONES – COLPENSIONES**  
**(Cifras expresadas en pesos)**

- 1) Corresponde a gasto de comisiones por servicios financieros en pago de nómina de pensionados y recaudo de aportes y ahorros PILA por \$28.150.873.204, comisiones sobre recursos entregados en administración en negocios fiduciarios \$208.039.942 y otras comisiones costo reciprocidad nómina \$41.517.817.836. La variación frente a la vigencia 2021, corresponde principalmente a otras comisiones costo reciprocidad debido a la variación en la tasa promedio de cálculo de enero a diciembre de 2022.
- 2) Los gastos financieros a diciembre de 2022, corresponden a la pérdida por valoración de inversiones del portafolio RPM de la Administradora. La variación corresponde al comportamiento de las tasas por factores como; el incremento de la tasa por parte de la Reserva Federal de los EEUU que impacta directamente la valoración de los bonos del tesoro americano, y, por tanto, la renta fija a nivel mundial y local, desde un punto de vista interno, los incrementos sostenidos de la tasa de inflación en Colombia y que al corte de diciembre se ubicó en el 13,12%EA.
- 3) Los otros gastos diversos por \$235.326.951 a diciembre de 2022 lo conforman:
  - Pago de sentencias por \$ 877.802
  - Pérdidas en siniestros por \$39.874.910 ocurridos en la sede OXO y PAC de Neiva
  - Otros gastos diversos por \$194.574.239 registra la reversión de recobros de medicina laboral de periodos anteriores de acuerdo con la información remitida por la Dirección de Medicina Laboral.

## **29.8. Gastos por efectos del COVID-19**

Teniendo en cuenta que el Gobierno Nacional expidió los Decretos No. 417 del 17 de marzo de 2020, y No. 637 del 6 de mayo de 2020, por medio de los cuales declara un Estado de Emergencia Económica, Social y Ecológica en todo el territorio Nacional de la República de Colombia, la CGN mediante Resolución 109 del 17 de junio de 2020, adicionó el formulario CGN2020\_004\_COVID\_19 para la presentación y reporte de los saldos de las transacciones relacionadas con la financiación y el uso de los recursos destinados durante la atención de esta emergencia sanitaria, bien sea recursos propios, recibidos de otras entidades o de terceros.

En este sentido y según la Resolución 225 del 24 de agosto de 2022; "Por la cual se deroga la Resolución 109 del 17 de junio de 2020, que adicionó el formulario CGN2020\_004\_COVID\_19 a la categoría información contable pública convergencia" a continuación detallamos los valores de los gastos reportados de enero a junio de 2022 por efectos del COVID-19, atendiendo lo establecido en el numeral 15 de la Guía de Orientación contable en el marco de la emergencia económica:



**NOTAS A LOS ESTADOS FINANCIEROS AL 31 DE DICIEMBRE DE 2022 (Comparativo con el año 2021)**  
**ADMINISTRADORA COLOMBIANA DE PENSIONES – COLPENSIONES**  
**(Cifras expresadas en pesos)**

CODIGO	CUENTA	DETALLE	Valor 31/12/2022
5.1.11.23	Comunicaciones y transporte	Entrega de envíos durante el estado de emergencia que incluyen servicios de correo electrónico y mensajes de texto certificados.	7.319.206

**Cierre de ingresos, gastos y costos:** el resultado de las operaciones realizadas por la Administradora del 1º de enero al 31 de diciembre del 2022 y 2021, corresponde a una utilidad neta de \$341.100.065.980 y \$97.760.782.388 respectivamente.

**NOTA 38. SISTEMA INTEGRAL DE ADMINISTRACIÓN DE RIESGOS**

El Sistema Integral de Administración de Riesgos en Colpensiones está estructurado bajo el marco normativo de la Superintendencia Financiera de Colombia. Para Colpensiones, la Gestión Integral de Riesgos es un eje fundamental para el logro de sus objetivos estratégicos, tácticos y por procesos. Bajo esta premisa, se ha definido el marco de actuación sobre el cual se gestionan los riesgos en la entidad, estableciendo políticas, responsabilidades, procedimientos y metodologías para la evaluación, tratamiento y monitoreo de los diferentes riesgos a los cuales está expuesta la entidad, así como la definición del marco de apetito de riesgo, que deben ser consideradas por todos sus grupos de interés, para una adecuada administración de los diferentes riesgos a los que se enfrenta la Entidad en la búsqueda de sus objetivos estratégicos, en el cumplimiento del plan de acción institucional y en el desarrollo de sus procesos.

En este marco, en el 2022 se realizó actualización del Manual del Sistema Integral de Administración de Riesgos, la cual incluye el fortalecimiento de la metodología de cálculo de apetito de riesgos y la definición de la metodología de integración de riesgos y sostenibilidad financiera de la Administradora.

En el marco de la ejecución de las estrategias que responden al cumplimiento del objetivo estratégico “Implementar las mejores prácticas de gestión, con enfoque en procesos y riesgos para responder a los cambios en el entorno y a las expectativas de las partes interesadas”, y dada la planeación realizada por la Vicepresidencia de Seguridad y Riesgos Empresariales para el 2022, se obtuvieron los siguientes resultados con el fin de fortalecer la gestión de riesgos a nivel estratégico, táctico y operativo en la Entidad.

- Robustecimiento de la metodología de cálculo de apetito de riesgos.
- Implementación de la metodología de integración de riesgos y sostenibilidad financiera de la Administradora.



**NOTAS A LOS ESTADOS FINANCIEROS AL 31 DE DICIEMBRE DE 2022 (Comparativo con el año 2021)**  
**ADMINISTRADORA COLOMBIANA DE PENSIONES – COLPENSIONES**  
**(Cifras expresadas en pesos)**

- Automatización de la gestión de riesgos estratégicos y procesos en la herramienta ISOtools.
  - Desarrollo de 42 análisis especiales para la gestión de los riesgos más relevantes de la entidad.
  - Se realizó una revisión del ambiente de control en 18 terceros críticos.
  - Implementación de estrategias de continuidad para hacer frente a los efectos del cambio climático.
  - Identificación, análisis, valoración y monitoreo de 9 riesgos estratégicos y 9 riesgos emergentes que podrían afectar la consecución de los objetivos estratégicos de la entidad.
  - Identificación, análisis, valoración y monitoreo de 179 riesgos asociados a 15 proyectos.
  - Identificación, análisis, valoración y monitoreo de 642 Riesgos para 45 procesos, abarcando las distintas tipologías que se administran.
  - Implementación de la metodología IRL – Indicador de Riesgo de Liquidez para portafolios
  - Definición de políticas ASG – Ambientales, sociales y de gobierno corporativo para la gestión de inversiones
  - Fortalecimiento de la metodología de stress testing para los portafolios – Circular externa 018 de 2021
  - Fortalecimiento del sistema de seguridad de la información y ciberseguridad a partir del marco de la norma ISO 27001
  - Fortalecimiento de los mecanismos disponibles para la respuesta a incidentes
- a. Sistema de administración del riesgo de lavado de activos y financiación del terrorismo – SARLAFT:**

Durante el año 2022 se desarrollaron las siguientes actividades:

- Se dio por terminado la implementación del SARLAFT 4.0 donde se realizaron las actualizaciones de la parte II del Manual SIAR, dando cumplimiento a lo dispuesto por la Superintendencia Financiera de Colombia.
- Se llevó a cabo la actualización del formulario de conocimiento del cliente para persona natural y jurídica y se hizo la publicación en el gestor documental de Isotools y en la página web de COLPENSIONES, dicha actualización se realizó teniendo en cuenta las circulares externas 27 de 2020 y 17 de 2021 emitidas por la Superintendencia Financiera de Colombia y el Decreto 830 de 2021 emitido por la Presidencia de la República.

**NOTAS A LOS ESTADOS FINANCIEROS AL 31 DE DICIEMBRE DE 2022 (Comparativo con el año 2021)**  
**ADMINISTRADORA COLOMBIANA DE PENSIONES – COLPENSIONES**  
(Cifras expresadas en pesos)

- Se da continuidad a la actualización de las diferentes metodologías para el análisis del riesgo de acuerdo con los productos ofrecidos por COLPENSIONES.

**b. Sistema de administración de riesgo operativo**

Dentro del concepto de ejecución y administración de procesos, se contemplan principalmente las siguientes casuísticas: Prescripción de Cuotas Partes Pensionales por cobrar del asegurador del Régimen de Prima Media, Erogación de Servidores Públicos Activos que corresponde a Pensiones de vejez de servidores públicos que fueron incluidos en nómina de pensionados sin acreditar su retiro del servicio; y Mayor Valor Girado Mesadas Pensionales corresponde a eventos de riesgo materializados que se originan con ocasión de los factores de riesgo tecnológicos, de ejecución de proceso y de recurso humano. Con respecto a Fraude, se registran los eventos asociados a la acción u omisión intencional realizada con el fin de obtener un provecho económico ilícito, en detrimento de los intereses de la entidad o de un tercero; lo anterior, desde el punto de vista interno y externo.

A la fecha los procesos originadores de los riesgos contabilizados, principalmente, corresponden a Gestión de Cartera, Gestión de la Determinación del Derecho, Gestión de la Medicina Laboral, Gestión de la Historia Laboral y Gestión de la Nómina de Pensionados.

El incremento en el registro de eventos en el 2022 corresponde a la revelación de los casos de cuotas partes pensionales, y a hechos de fraude y corrupción identificados en el proceso de investigaciones administrativas especiales. En este sentido, para la casuística de cuotas partes se han implementado acciones para la depuración de registros de deuda para los casos de reconocimiento Colpensiones y Reconocimiento ISS, y fortalecimiento de la capacidad operativa, tecnológica y de procesos; frente a los hechos de fraude y corrupción se han establecido controles duales, mecanismos para la validación de la información que es radicada por los ciudadanos e implementación de herramientas de monitoreo y seguimiento.

Adicionalmente, la Entidad continúa trabajando en el fortalecimiento del ambiente de control en los distintos procesos con el fin de mitigar los riesgos que afecten el cumplimiento de sus objetivos.

**NOTA 39. GOBIERNO CORPORATIVO**

**a. Junta Directiva y Alta Gerencia**

Los miembros de la Junta Directiva y la Alta Dirección de COLPENSIONES conocen la responsabilidad que implica la administración de los riesgos, los cuales son un referente para:

NOTAS A LOS ESTADOS FINANCIEROS AL 31 DE DICIEMBRE DE 2022 (Comparativo con el año 2021)  
ADMINISTRADORA COLOMBIANA DE PENSIONES – COLPENSIONES  
(Cifras expresadas en pesos)

la revisión y actualización del marco estratégico de la empresa, y la toma de decisiones. A su vez, es la Junta Directiva quien aprueba los lineamientos, metodologías para la evaluación y tratamiento del riesgo, así como la declaración del apetito de riesgo de la Entidad. En el marco de la gestión integral de riesgos, a los miembros de la Junta Directiva y Alta Gerencia se les presenta la información relevante de la gestión realizada durante el periodo objeto de reporte, contando con informes trimestrales a los Comités Integral de Riesgos, Comité de Riesgo de inversiones, Comité de Auditoría y Junta Directiva, y mensualmente se presenta la información relevante objeto de conocimiento de dichos miembros en el periodo, de tal suerte, que el componente de riesgos soporta la toma de decisiones.

## b. Políticas y División de Funciones

En Colpensiones la adopción de las políticas para la gestión integral de riesgos inicia desde la Junta Directiva, a través de la cual se define el marco de gestión, los niveles de apetito de riesgos y su estructura.

Las responsabilidades en la gestión integral de riesgos en Colpensiones se establecen bajo el concepto de las tres líneas de defensa así:

- **Primera Línea de Defensa:** La primera línea de defensa está conformada por las vicepresidencias misionales y de apoyo, las cuales son las áreas originadoras y propietarias de los riesgos y las primeras llamadas a definir y tomar decisiones en cómo gestionarlos. Estas vicepresidencias son responsables de la implementación de acciones correctivas para hacer frente a deficiencias de proceso y control. Son las áreas responsables de mantener un control interno efectivo y de ejecutar actividades de control sobre los riesgos de manera permanente. Esta línea de defensa es la encargada de identificar, evaluar, controlar y tratar los riesgos a los que se ven expuestos en el desarrollo de sus funciones.
- **Segunda Línea de Defensa:** Función a cargo de la Vicepresidencia de Seguridad y Riesgos Empresariales, área especializada en las metodologías de identificación, estimación, administración y control de los riesgos. Su función se concentra principalmente en los siguientes aspectos:
  - Orienta a las instancias de dirección en el marco más adecuado para la gestión de riesgos (políticas, alcance, principios, apetito de riesgo, gobierno corporativo y estructura organizacional).
  - El diseño de herramientas y procedimientos efectivos a ser empleados por la primera línea de defensa para gestionar adecuadamente los riesgos a los que se ven expuestos.

Página 190 de 193

NOTAS A LOS ESTADOS FINANCIEROS AL 31 DE DICIEMBRE DE 2022 (Comparativo con el año 2021)  
ADMINISTRADORA COLOMBIANA DE PENSIONES – COLPENSIONES  
(Cifras expresadas en pesos)

- Acompaña a la primera línea de defensa en el diseño de controles para la gestión de riesgos y problemas, aportando su visión independiente.
  - Realiza seguimiento y supervisión a la adecuada implementación de dichas prácticas por parte de los propietarios de los riesgos.
  - Alerta a la primera línea de defensa sobre asuntos emergentes y/o, aspectos que eleven su perfil de riesgo.
  - Monitorea la adecuación y efectividad del control interno, la exactitud e integridad de la información, y la remediación oportuna de deficiencias.
  - Apoya a los propietarios del riesgo en la definición del objetivo de exposición al riesgo.
  - Define estrategias de comunicación y divulgación adecuadas de información relacionada con riesgos a toda la organización.
  - Proporciona guía y entrenamiento sobre las herramientas y procedimientos empleados para la gestión del riesgo.
- **Tercera Línea de Defensa:** Rol desempeñado por la Oficina de Control Interno. La tercera línea de defensa tiene como principal función, verificar de manera independiente a la primera y segunda línea de defensa, la adecuada gestión de riesgos dentro de la entidad.

Las políticas generales de gestión integral de riesgos, principios y responsabilidades están contempladas en el Manual del Sistema Integral de Administración de Riesgos, el cual fue actualizado y aprobado por la Junta Directiva en el 2022, siendo comunicadas y reforzadas desde la Vicepresidencia de Seguridad y Riesgos Empresariales, dichas políticas se integran a las diferentes actividades desarrolladas en Colpensiones desde el punto de la estrategia y la operación de la organización.

**c. Infraestructura Tecnológica**

Las herramientas tecnológicas utilizadas por la institución en cada una de sus áreas de control y gestión de riesgos permiten que la información sea de fácil acceso, consulta y seguimiento, estas herramientas están diseñadas y en permanente mejoramiento teniendo en cuenta el alcance y objetivo de las operaciones.

**d. Metodologías para la Medición de Riesgos**

La medición de los riesgos se realiza mediante la metodología establecida y divulgada por la Vicepresidencia de Seguridad y Riesgos Empresariales, a través del Manual del Sistema Integral de Administración de Riesgos; dicha metodología permite identificar riesgos asociados a las

**NOTAS A LOS ESTADOS FINANCIEROS AL 31 DE DICIEMBRE DE 2022 (Comparativo con el año 2021)**  
**ADMINISTRADORA COLOMBIANA DE PENSIONES – COLPENSIONES**  
**(Cifras expresadas en pesos)**

diferentes tipologías tales como: operacional, fraude y corrupción, seguridad de la información y ciberseguridad, continuidad del negocio, riesgos financieros, cumplimiento y de lavado de activos y financiación del terrorismo.

**e. Estructura organizacional**

La Junta Directiva provee los recursos para implementar y mantener en funcionamiento, de forma efectiva y eficiente una estructura organizacional para administrar integralmente los riesgos, asegurando la disponibilidad de los recursos para el correcto funcionamiento del sistema integral.

Colpensiones tiene como principio la separación organizacional y funcional de los procesos de negociación (front office), identificación, monitoreo, control y administración de los riesgos (middle office) y cumplimiento y registro contable de las operaciones (back office). La función de la administración de riesgos es realizada a través de la Vicepresidencia de Seguridad y Riesgos Empresariales de forma independiente y autónoma de las áreas de front, back office y de los órganos de control.

**f. Recurso Humano**

La selección y vinculación del personal de Colpensiones es realizada por la Vicepresidencia de Gestión Corporativa mediante procesos públicos, a partir del cumplimiento de los perfiles definidos para cada uno de los cargos de la entidad.

Por tanto, las personas seleccionadas son competentes para la realización de las actividades, ya que cuentan con los niveles de educación, formación, experiencia y habilidades requeridas.

Adicionalmente, la Vicepresidencia de Gestión Corporativa lleva a cabo de manera periódica programas de inducción, los cuales se complementan con los planes de capacitación y entrenamiento en el cargo, para mantener y fortalecer la competencia personal.

**g. Verificación de Operaciones**

Colpensiones terceriza su operación de inversiones y gestión de portafolio con un Administrador Fiduciario vigilado por la Superintendencia Financiera de Colombia. La Gerencia de Riesgos y Seguridad de la Información realiza un monitoreo diario a la gestión realizada por la Fiduciaria, con el objetivo de realizar seguimiento al cumplimiento de las políticas de inversión, reportando a las distintas dependencias involucradas en el manejo de las inversiones

**NOTAS A LOS ESTADOS FINANCIEROS AL 31 DE DICIEMBRE DE 2022 (Comparativo con el año 2021)**  
**ADMINISTRADORA COLOMBIANA DE PENSIONES – COLPENSIONES**  
**(Cifras expresadas en pesos)**

---

al interior de Colpensiones, aspectos como: la valoración y contabilización del portafolio, la rentabilidad acumulada, el control a las condiciones de negociación en las compras y ventas de títulos, el cálculo del Valor en Riesgo y el control a los límites de riesgo de mercado.

Así mismo, dentro del marco de Gobierno Corporativo, se han establecido diferentes instancias de decisión y monitoreo a la Gestión de Inversiones como los son el Comité de Riesgos de Inversiones, el Comité Fiduciario y el Comité de Inversiones y Riesgos Financieros de la Junta Directiva, en donde se discute y se expone el seguimiento a las inversiones y el cumplimiento de los lineamientos a las políticas de manera periódica. Sumado a ello, se cuenta con la gestión independiente que realizan las áreas de Control Interno y Revisoría Fiscal, las cuales incorporan dentro de sus planes anuales de trabajo la revisión al Proceso de Gestión de Inversiones.

#### **h. Auditoria**

En el marco de la evaluación independiente realizada por la Oficina de Control Interno, se realizan las auditorías conforme al Plan Anual de Evaluación establecido por Colpensiones, informando a cada interesado e involucrado las conclusiones obtenidas de la evaluación del sistema integral de administración de riesgos, como resultado de esto se generan los planes de mejoramiento a las recomendaciones u observaciones, objeto de seguimiento por la Oficina de Control Interno.

**ADMINISTRADORA COLOMBIANA DE PENSIONES-  
COLPENSIONES**

**FONDO DE VEJEZ**

**NOTAS A LOS ESTADOS FINANCIEROS  
A 31 DE DICIEMBRE DE 2022**



**NOTAS A LOS ESTADOS FINANCIEROS AL 31 DE DICIEMBRE DE 2022 (Comparativo con el año 2021)**  
**ADMINISTRADORA COLOMBIANA DE PENSIONES – COLPENSIONES**  
**FONDO DE RESERVA PENSIONAL DE VEJEZ**  
**(Cifras expresadas en pesos)**

## Contenido

NOTA 1. ENTIDAD REPORTANTE .....	6
1.1. Identificación y funciones .....	6
1.1.1. Denominación: .....	6
1.1.2. Naturaleza Jurídica .....	6
1.1.3. Supervisión y Vigilancia .....	6
1.1.4. Aspectos Tributarios .....	6
1.1.5. Órganos de dirección y administración .....	7
1.1.6. Adscripción o vinculación .....	8
1.1.7. Domicilio y dirección.....	8
1.1.8. Puntos de Atención Colpensiones - PAC .....	8
1.1.9. Funciones de cometido estatal .....	9
1.1.10. Planta de Personal .....	10
1.1.11. Régimen salarial y prestacional.....	12
1.2. Declaración de cumplimiento del marco normativo y limitaciones .....	12
1.2.1. Cumplimiento del marco normativo .....	12
1.2.2. Limitaciones y/o deficiencias de tipo operativo o administrativo que inciden en el normal desarrollo del proceso contable y/o afectan la consistencia y razonabilidad de las cifras	13
1.2.2.1. De orden operativo .....	13
1.2.2.2. De orden contable.....	15
1.2.2.2.1. Cuentas bajo la denominación otros .....	15
1.2.2.2.2. Sostenibilidad del Sistema de Contabilidad Pública en Colpensiones .....	16
1.2.2.2.3. Conciliación saldos transferidos por el ISS a 28 de septiembre de 2012 .....	17
1.2.2.2.4. Depuración y ajuste de cifras .....	18
a. Liquidaciones de crédito .....	18
b. Depuración de saldos transferidos por el ISS Liquidado a 31 de marzo de 2015. ....	19
c. Reintegros de mesadas pensionales.....	20
d. Retropatronos reintegrados por la UGPP.....	21

**NOTAS A LOS ESTADOS FINANCIEROS AL 31 DE DICIEMBRE DE 2022 (Comparativo con el año 2021)**  
**ADMINISTRADORA COLOMBIANA DE PENSIONES – COLPENSIONES**  
**FONDO DE RESERVA PENSIONAL DE VEJEZ**  
**(Cifras expresadas en pesos)**

1.3.	Base normativa y período cubierto .....	21
1.4.	Forma de Organización y/o Cobertura.....	22
1.4.1.	Estructura subproceso de Gestión Contable .....	23
1.4.2.	Línea de Supervisión Subproceso de Gestión Contable .....	24
1.4.3.	Agregación o consolidación de información .....	24
NOTA 2.	BASES DE MEDICION Y PRESENTACION UTILIZADAS .....	24
2.1.	Bases de medición .....	24
2.2.	Moneda funcional y de presentación, redondeo y materialidad .....	24
2.3.	Tratamiento de la moneda extranjera .....	25
2.4.	Hechos ocurridos después del período contable.....	25
2.5.	Otros aspectos.....	26
NOTA 3.	JUICIOS, ESTIMACIONES, RIESGOS Y CORRECCION DE ERRORES CONTABLES...	26
3.1.	Juicios .....	26
3.2.	Estimaciones y supuestos.....	27
3.2.1.	Cálculo Actuarial .....	28
3.2.1.1.	Valor del Cálculo actuarial a 31 de diciembre de 2022 de Pensionados .....	28
Nota Técnica del Cálculo del Valor Presente Actuarial del RPM.....		29
a.	Valor Presente Actuarial .....	29
b.	Parámetros Técnicos.....	29
c.	Consideraciones Técnicas .....	29
d.	Grupos de Pensionados .....	30
e.	Definiciones Básicas .....	31
f.	Fórmulas para Cálculo de Reservas a Final de Año.....	35
g.	Fórmulas para Cálculo de Reservas a más de 10 años.....	36
h.	Fórmulas para Cálculo de Reservas a 10 años o menos.....	37
i.	Procedimiento Validación de Información .....	37
3.2.1.2.	Valor del Cálculo Actuarial a 31 de diciembre de 2022, Cuotas partes por pagar38	
3.2.1.3.	Valor del Cálculo Actuarial a 31 de diciembre de 2021, Afiliados y Beneficiarios de Afiliados Fallecidos .....	38
Nota Técnica Cálculo Actuarial Afiliados.....		39

**NOTAS A LOS ESTADOS FINANCIEROS AL 31 DE DICIEMBRE DE 2022 (Comparativo con el año 2021)**  
**ADMINISTRADORA COLOMBIANA DE PENSIONES – COLPENSIONES**  
**FONDO DE RESERVA PENSIONAL DE VEJEZ**  
**(Cifras expresadas en pesos)**

a.	Bases Legales .....	40
b.	Consideraciones Técnicas .....	40
c.	Supuestos .....	40
d.	Clasificación de la información – Grupos Poblacionales .....	41
e.	Definición de variables y constantes .....	41
f.	Formulación .....	44
g.	Metodología para la estimación de densidad de cotización e Ingresos Base de Cotización. ....	44
h.	Cálculo del número esperado de semanas .....	49
i.	Cálculo IBL.....	49
j.	Tasa Promedio de Cotización .....	50
k.	Prima Seguro de Invalidez.....	50
l.	Prima Seguro de Sobrevivencia.....	51
m.	Cálculo Reserva de Indemnización Sustitutiva.....	51
n.	Cálculo Reserva de Pensión de Vejez .....	52
o.	Cálculo Auxilio Funerario .....	53
p.	Cálculo Reserva Total .....	54
q.	Precisiones Adicionales .....	54
r.	Procedimiento Validación de Información .....	57
3.2.1.4.	Valor del Cálculo Actuarial a 31 de diciembre de 2022 – Cuotas partes de bonos pensionales Tipo A .....	58
3.2.1.5.	Valor presente actuarial de las posibles obligaciones pensionales de las personas que se han trasladado del RAIS al RPM .....	58
3.2.2.	Cálculo deterioro de Cuentas por Cobrar .....	59
3.2.2.1.	Metodología .....	60
3.2.3.	Provisión de Litigios y Demandas .....	67
3.2.4.	Actualización procesos a favor .....	75
3.3.	Correcciones contables .....	76
3.4.	Riesgos asociados a los instrumentos financieros .....	77
3.5.	Aspectos generales contables derivados de la emergencia del COVID-19.....	80
NOTA 4.	RESUMEN DE POLITICAS CONTABLES .....	82

**NOTAS A LOS ESTADOS FINANCIEROS AL 31 DE DICIEMBRE DE 2022 (Comparativo con el año 2021)**  
**ADMINISTRADORA COLOMBIANA DE PENSIONES – COLPENSIONES**  
**FONDO DE RESERVA PENSIONAL DE VEJEZ**  
**(Cifras expresadas en pesos)**

NOTA 5. EFECTIVO Y EQUIVALENTES AL EFECTIVO .....	92
5.1. Depósitos en instituciones financieras .....	96
NOTA 6. INVERSIONES E INSTRUMENTOS DERIVADOS .....	96
6.1 Inversiones de administración de liquidez .....	101
NOTA 7. CUENTAS POR COBRAR .....	103
7.14. Recursos de los fondos de pensiones administrados por Colpensiones.....	104
7.21. Otras cuentas por cobrar .....	114
7.24. Cuentas por cobrar vencidas no deterioradas .....	116
NOTA 9. INVENTARIOS .....	117
9.1. Bienes y servicios.....	119
NOTA 16. OTROS DERECHOS Y GARANTIAS .....	120
NOTA 21. CUENTAS POR PAGAR.....	122
21.1.5. Recursos a favor de terceros .....	123
21.1.16. Obligaciones de los fondos de pensiones administrados por Colpensiones .....	123
NOTA 23. PROVISIONES .....	127
23.1. Litigios y demandas .....	127
NOTA 24. OTROS PASIVOS.....	129
NOTA 25. ACTIVOS Y PASIVOS CONTINGENTES.....	130
25.1. Activos contingentes .....	130
25.1.1. Revelaciones generales de activos contingentes .....	130
25.2. Pasivos contingentes .....	132
25.2.1. Revelaciones generales de pasivos contingentes .....	133
25.2.2. Revelaciones asociadas con los fondos de reservas de pensiones .....	134
NOTA 26. CUENTAS DE ORDEN .....	136
26.1. Cuentas de orden deudoras.....	136
26.2. Cuentas de orden acreedoras .....	138
NOTA 27. PATRIMONIO .....	139
NOTA 28. INGRESOS .....	142
28.2. Ingresos de transacciones con contraprestación.....	142
NOTA 29. GASTOS .....	144

**NOTAS A LOS ESTADOS FINANCIEROS AL 31 DE DICIEMBRE DE 2022 (Comparativo con el año 2021)**  
**ADMINISTRADORA COLOMBIANA DE PENSIONES – COLPENSIONES**  
**FONDO DE RESERVA PENSIONAL DE VEJEZ**  
**(Cifras expresadas en pesos)**

29.2.	Deterioro, depreciaciones, amortizaciones y provisiones .....	144
29.2.1.	Deterioro – Activos financieros y no financieros .....	145
29.7.	Otros gastos.....	146
NOTA 33. ADMINISTRACION DE RECURSOS DE SEGURIDAD SOCIAL EN PENSIONES (Fondos de Colpensiones) .....		147
NOTA 37. REVELACIONES SOBRE EL ESTADO DE FLUJO DE EFECTIVO .....		150
NOTA 38. SISTEMA INTEGRAL DE ADMINISTRACIÓN DE RIESGOS .....		150
a.	Sistema de administración del riesgo de lavado de activos y financiación del terrorismo – SARLAFT: .....	151
b.	Sistema de administración de riesgo operativo.....	152
NOTA 39. GOBIERNO CORPORATIVO .....		153
a.	Junta Directiva y Alta Gerencia .....	153
b.	Políticas y División de Funciones .....	153
c.	Infraestructura Tecnológica .....	154
d.	Metodologías para la Medición de Riesgos .....	154
e.	Estructura organizacional .....	155
f.	Recurso Humano.....	155
g.	Verificación de Operaciones .....	155
h.	Auditoria .....	156

**NOTAS A LOS ESTADOS FINANCIEROS AL 31 DE DICIEMBRE DE 2022 (Comparativo con el año 2021)**  
**ADMINISTRADORA COLOMBIANA DE PENSIONES – COLPENSIONES**  
**FONDO DE RESERVA PENSIONAL DE VEJEZ**  
**(Cifras expresadas en pesos)**

## **NOTA 1. ENTIDAD REPORTANTE**

### **1.1. Identificación y funciones**

#### **1.1.1. Denominación:**

Administradora Colombiana de Pensiones – COLPENSIONES

#### **1.1.2. Naturaleza Jurídica**

La Ley 1151 de 2007 “Por la cual se expide el Plan Nacional de Desarrollo 2006-2010”, en su artículo 155 creó la Administradora Colombiana de Pensiones -Colpensiones, como una Empresa Industrial y Comercial del Estado del orden nacional, con personería jurídica, autonomía administrativa y patrimonio independiente, vinculada al Ministerio de la Protección Social.

Mediante Decreto 4121 de 2011, se cambia la naturaleza jurídica de la entidad pasando de Empresa Industrial y Comercial del Estado, al de Empresa Industrial y Comercial del Estado organizada como entidad financiera de carácter especial, vinculada al Ministerio de Trabajo.

Las operaciones de la Administradora Colombiana de Pensiones - Colpensiones, se rigen por lo estipulado en el Decreto 4121 de 2011, el Estatuto Orgánico del Sistema Financiero y sus modificatorios.

#### **1.1.3. Supervisión y Vigilancia**

De acuerdo con lo establecido en el artículo 3º del Decreto 4121 de 2011, la supervisión y vigilancia estará a cargo de la Superintendencia Financiera de Colombia, quien en cumplimiento de sus objetivos legales propenderá para que Colpensiones cumpla con las funciones establecidas en la normatividad vigente.

Con la vigilancia y control de la Superintendencia Financiera de Colombia se contribuye a que el servicio y los derechos de los afiliados, pensionados, ahorradores y beneficiarios de Colpensiones sean otorgados bajo criterios de seguridad, transparencia y eficiencia sin afectar sus derechos.

En cuanto a la operación financiera y contable, Colpensiones se rige por lo estipulado por la Contaduría General de la Nación como ente regulador de la contabilidad pública y por la reglamentación e instrucciones impartidas por la Superintendencia Financiera de Colombia como ente de vigilancia y control.

#### **1.1.4. Aspectos Tributarios**

**NOTAS A LOS ESTADOS FINANCIEROS AL 31 DE DICIEMBRE DE 2022 (Comparativo con el año 2021)**  
**ADMINISTRADORA COLOMBIANA DE PENSIONES – COLPENSIONES**  
**FONDO DE RESERVA PENSIONAL DE VEJEZ**  
**(Cifras expresadas en pesos)**

Colpensiones se encuentra identificada con el Número de Identificación Tributaria - NIT 900.336.004-7, conforme a la inscripción del Registro Único Tributario. La clasificación de su actividad económica principal corresponde al código CIU 8430 – Actividades de planes de seguridad social de afiliación obligatoria.

Para efectos tributarios, la Dirección de Impuestos y Aduanas Nacionales – DIAN, mediante Resolución N° 9061 del 10 de diciembre de 2020, calificó a Colpensiones como Gran Contribuyente por los años fiscales 2021 y 2022.

### **1.1.5. Órganos de dirección y administración**

Conforme con los Estatutos Internos de Colpensiones, los órganos de dirección y administración de la entidad son la Junta Directiva y el Presidente respectivamente. La Junta Directiva de Colpensiones está integrada por un (1) representante del Ministro del Trabajo, un (1) representante del Ministro de Hacienda y Crédito Público y tres (3) representantes del Presidente de la República, y tiene como una de sus funciones nombrar al Presidente de la empresa de conformidad con las normas legales vigentes, quien tomará posesión del cargo ante el Presidente de la República.

Durante la vigencia 2022, se expidió el Acuerdo 006 de 2022, por el cual se modifica el acuerdo 106 de 2017 “Por el cual se modifican los Estatutos Internos de la Administradora Colombiana de Pensiones - Colpensiones”, y se deroga el acuerdo 011 de 2019. La modificación de estatutos internos tiene que ver con la convocatoria a reuniones de junta directiva.

Adicionalmente, se expidió el Acuerdo 007 de 2022, por el cual se modifica el Acuerdo 107 de 2017 “Por el cual se modifica el reglamento interno de la Junta Directiva de la Administradora Colombiana de Pensiones – Colpensiones”, y se deroga el Acuerdo 012 de 2019. La modificación del reglamento interno de la Junta Directiva internos tiene que ver con la convocatoria a reuniones de junta directiva.

Mediante Acuerdo 011 de 2022 se nombró el nuevo presidente de la Junta Directiva a partir del 23 de noviembre de 2022. La elección del Presidente de la Junta Directiva de Colpensiones se efectúa por un periodo de un (1) año.

Mediante Acuerdo 012 de 2022, la Junta Directiva de la Administradora Colombiana de Pensiones – Colpensiones efectuó el nombramiento en el cargo de Presidente de la Administradora Colombiana de Pensiones – Colpensiones a partir del 23 de noviembre de 2022 al Dr. Jaime Dussan Calderón, quien de acuerdo con los estatutos de Colpensiones tomó posesión del cargo ante el Presidente de la República, situación que se dio el 2 de diciembre de 2022.

La estructura organizacional de la Administradora Colombiana de Pensiones – Colpensiones aprobada por Decreto 309 de 2017 y adoptada mediante el Acuerdo 131 de 2018 para el cumplimiento del objeto la empresa, es la siguiente:



**NOTAS A LOS ESTADOS FINANCIEROS AL 31 DE DICIEMBRE DE 2022 (Comparativo con el año 2021)**  
**ADMINISTRADORA COLOMBIANA DE PENSIONES – COLPENSIONES**  
**FONDO DE RESERVA PENSIONAL DE VEJEZ**  
**(Cifras expresadas en pesos)**



Ilustración 1. Fuente Interna Estudio técnico que soportó el fortalecimiento institucional y se construyó a partir del Decreto 309 de 2017 y el Acuerdo 108 de 2017, modificado por el Acuerdo 131 de 2018

### 1.1.6. Adscripción o vinculación

La Administradora Colombiana de Pensiones - Colpensiones, es una Empresa Industrial y Comercial del Estado organizada como entidad financiera de carácter especial, vinculada al Ministerio de Trabajo acorde con lo indicado en el artículo 1° del Decreto 4121 de 2011.

### 1.1.7. Domicilio y dirección

La Administradora Colombiana de Pensiones – Colpensiones, tiene por domicilio principal la ciudad de Bogotá D.C., en la dirección CR 9 59 43 LC 4 ED URBAN ESSENCE, y podrá adelantar actividades en desarrollo de su objeto en todo el territorio nacional, conforme lo establecido en el artículo 5º del Acuerdo 106 de 2017 – Estatutos Internos de Colpensiones.

### 1.1.8. Puntos de Atención Colpensiones - PAC

Mediante Resolución Interna 121 de 2018 se crean, suprimen y recategorizan unos Puntos de Atención, modificando la estructura organizacional del nivel regional de Colpensiones, entre otros aspectos, por la volumetría de trámites que periódicamente se atienden en los Puntos de Atención y con el propósito de implementar el esquema de regionalización de la operación. A su vez, mediante Resolución Interna 037 de junio de 2021, se modifica la estructura organizacional del nivel regional de la Administradora Colombiana de Pensiones – Colpensiones y se dictan otras disposiciones.

**NOTAS A LOS ESTADOS FINANCIEROS AL 31 DE DICIEMBRE DE 2022 (Comparativo con el año 2021)**  
**ADMINISTRADORA COLOMBIANA DE PENSIONES – COLPENSIONES**  
**FONDO DE RESERVA PENSIONAL DE VEJEZ**  
**(Cifras expresadas en pesos)**

De acuerdo con la información remitida por la Dirección de Atención y Servicio - Gerencia de Servicio y Atención al Ciudadano, los Puntos de Atención con los que cuenta Colpensiones son:

No.	PUNTOS DE ATENCIÓN
61	PAC
8	REGIONALES
16	PUNTO DE ATENCION ESPECIAL - PAE
85	TOTAL

Fuente: Vicepresidencia Comercial y de Servicio al Ciudadano - Dirección de Atención y Servicio

### 1.1.9. Funciones de cometido estatal

La Administradora Colombiana de Pensiones – Colpensiones, hace parte del Sistema General de Pensiones y tiene por objeto la administración estatal del Régimen de Prima Media con Prestación Definida, las prestaciones especiales que las normas legales le asignen, y la administración del Sistema de Ahorro de Beneficios Económicos Periódicos de que trata el Acto Legislativo 01 de 2005, en los términos que determine la Constitución y la ley, en su calidad de entidad financiera de carácter especial.

De acuerdo con el Decreto 309 de 2017 mediante el cual se modifica la estructura de la Administradora Colombiana de Pensiones – Colpensiones y deroga los Decretos 4936 de 2011 y 2727 de 2013, en su artículo 5°, establece las siguientes funciones para el desarrollo de su objeto social:

1. Administrar el régimen solidario de prima media con prestación definida del Sistema General de Seguridad Social en pensiones.
2. Determinar los derechos pensionales y prestaciones económicas en favor de los afiliados al Régimen de Prima Media con Prestación Definida de competencia de la Empresa.
3. Determinar los derechos pensionales y prestaciones económicas relacionadas con el Régimen de Prima Media con Prestación Definida, que se causen con posterioridad a que se haya ordenado la liquidación de las anteriores administradoras del régimen de prima media o se defina el cese de actividades como administradora, siempre y cuando, para el momento de la liquidación o cesación de actividades, los afiliados o quienes estuvieron afiliados no hayan cumplido los requisitos de tiempo de servicio y de edad exigidos por las normas legales o que, para el momento de la liquidación o cesación de actividades, el servidor público tenga cumplida la edad necesaria, pero no el tiempo de servicio.
4. Administrar los Beneficios Económicos Periódicos en los términos que establezcan las normas legales y los reglamentos.
5. Adelantar la afiliación al régimen de prima media y la vinculación al programa de servicio social complementario BEPS, de nuevas personas, así como la administración y fidelización de quienes ya se encuentran afiliados o vinculados.

**NOTAS A LOS ESTADOS FINANCIEROS AL 31 DE DICIEMBRE DE 2022 (Comparativo con el año 2021)**  
**ADMINISTRADORA COLOMBIANA DE PENSIONES – COLPENSIONES**  
**FONDO DE RESERVA PENSIONAL DE VEJEZ**  
**(Cifras expresadas en pesos)**

6. Administrar, en forma separada de su patrimonio, los recursos correspondientes al régimen de prima media con prestación definida, de conformidad con la ley.
7. Administrar, en forma separada de su patrimonio, el portafolio de inversiones, ahorros y pagos del Sistema de Ahorros de Beneficios Económicos Periódicos, así como los incentivos otorgados por el Gobierno Nacional para el fomento de esta clase de ahorro a cargo de COLPENSIONES.
8. Adelantar la gestión de recursos de los regímenes que administre y de los recursos propios de la Empresa, determinar los ingresos, gestionar el recaudo y cobro, incluyendo cobro coactivo, y administrar las reservas e inversiones.
9. Gestionar la historia laboral y pensional, las cuentas individuales de los vinculados, los registros de novedades y la consistencia de la información.
10. Gestionar el manejo, administración, control, custodia y conservación de los expedientes pensionales, en los términos previstos en las normas vigentes.
11. Determinar, reconocer y notificar los beneficios y prestaciones legales a su cargo, previas las correspondientes calificaciones y valoraciones.
12. Administrar la nómina de quienes se les reconozcan beneficios y prestaciones, gestionar las novedades, liquidar, verificar y pagar los correspondientes beneficios y prestaciones.
13. Evaluar, tramitar y gestionar las solicitudes de traslado de los afiliados del régimen de prima media con prestación definida del orden nacional y de los afiliados de otros regímenes.
14. Gestionar las conmutaciones pensionales de acuerdo con lo dispuesto en la normativa vigente.
15. Elaborar y mantener actualizados los cálculos actuariales con el fin de cuantificar el pasivo pensional de las mesadas actuales, futuras, conmutaciones pensionales, bonos, cuotas partes y realizar los demás cálculos que sean necesarios de conformidad con las normas legales.
16. Revisar el reconocimiento de sumas periódicas a cargo de los fondos públicos que administra, en los términos establecidos en las normas.
17. Evaluar formular y desarrollar estrategias jurídicas unificadas para la defensa judicial de la Empresa y de los intereses del Estado en relación con las prestaciones que por Ley deba administrar la Empresa.
18. Realizar, operaciones de recaudo, pago y transferencias de los recursos que deba administrar. Para este efecto, podrá hacerlo directamente o por medio de terceros, asociándose, celebrando acuerdos de colaboración empresarial, efectuando convenios o contratando con instituciones financieras o sociedades que presten servicios de administración de redes de bajo valor.
19. Diseñar y adoptar estrategias para el otorgamiento de servicios adicionales o complementarios, para uso y disfrute de sus afiliados, ahorradores, pensionados y beneficiarios, tales como servicios de pago y transacciones virtuales o tarjetas monederos, para lo cual podrá, entre otros, celebrar convenios con entidades públicas, privadas incluyendo cajas de compensación.
20. Las demás que sean propias de su naturaleza, que deba cumplir por asignación legal.

#### **1.1.10. Planta de Personal**

**NOTAS A LOS ESTADOS FINANCIEROS AL 31 DE DICIEMBRE DE 2022 (Comparativo con el año 2021)**  
**ADMINISTRADORA COLOMBIANA DE PENSIONES – COLPENSIONES**  
**FONDO DE RESERVA PENSIONAL DE VEJEZ**  
**(Cifras expresadas en pesos)**

Mediante Decreto 310 de 2017 se modifica la planta de personal de la Administradora Colombiana de Pensiones – Colpensiones, fijando el número tanto de empleados públicos como de trabajadores oficiales así:

Empleados públicos	
Denominación	Número de cargos
Presidente	1
Jefe de Oficina de Control Interno	1
Director de Cartera	1
<b>Total</b>	<b>3</b>

Trabajadores oficiales			
Denominación	Número de cargos	Funcionarios activos a dic 2022	Vacantes a dic. 2022
Gestión RPM	2.394	2.227	167
Gestión BEPS	97	92	5
<b>Total</b>	<b>2.491</b>	<b>2.319</b>	<b>172</b>

Fuente: Dirección de Gestión de Talento Humano

Para dar aplicación a lo establecido en el artículo 2° del Decreto 310 de 2017, mediante Acuerdo 134 de 2018 se modifica la planta de personal de Colpensiones derogando el Acuerdo 109 de 2017. A su vez, se establece que la distribución de los cargos se hará mediante acto administrativo suscrito por el Presidente de la entidad, teniendo en cuenta la estructura organizacional, necesidades del servicio y los planes y programas de la empresa.

Las funciones y competencias laborales de los empleados y trabajadores de Colpensiones se encuentran contenidas en la siguiente normatividad interna:

- Resolución 017 de 2020: Manual específico de Funciones y Competencias Laborales de los cargos de Empleados Públicos de la Planta de Personal de Colpensiones.
- Resolución 122 de 2018: Manual Específico de Funciones y de Competencias Laborales de la Planta de Personal de Trabajadores Oficiales.

Mediante Resolución 011 de 2022, se modifica la distribución de los cargos de la planta de personal de trabajadores oficiales de la Administradora Colombiana de Pensiones – Colpensiones, dado que se requiere redistribuir cargos al interior de la Vicepresidencia de Operaciones del Régimen de Prima Media, para tener un equipo de trabajo que liderado desde ésta, de soporte técnico y operativo a los desarrollos requeridos y faciliten el cumplimiento de metas.

**NOTAS A LOS ESTADOS FINANCIEROS AL 31 DE DICIEMBRE DE 2022 (Comparativo con el año 2021)**  
**ADMINISTRADORA COLOMBIANA DE PENSIONES – COLPENSIONES**  
**FONDO DE RESERVA PENSIONAL DE VEJEZ**  
**(Cifras expresadas en pesos)**

### **1.1.11. Régimen salarial y prestacional**

El Decreto 311 de 2017 modificó el régimen salarial y prestacional de los empleados públicos de Colpensiones, en cuanto a la nomenclatura y clasificación de los empleos en la entidad las cuales se determinan por nivel jerárquico, denominación del empleo y el grado de remuneración.

En cuanto a la escala salarial para empleados públicos, el Decreto 473 de 2022 emitido por el Departamento Administrativo de la Función Pública en el capítulo IV REMUNERACIÓN ADMINISTRADORA COLOMBIANA DE PENSIONES – COLPENSIONES:

- En el artículo 51 establece las Asignaciones Básicas a partir del 1 de enero de 2022, la escala de asignación básica para las distintas denominaciones de empleos públicos de la Administradora Colombiana de Pensiones (Colpensiones).
- En el artículo 52 establece el Régimen salarial y prestacional. *“El régimen de prima técnica, viáticos, bonificación de dirección y demás disposiciones en materia salarial y prestacional aplicables a los empleos públicos de Colpensiones será el establecido en el Decreto 4937 de 2011 y demás normas que lo sustituyan, adicionen o modifiquen”.*

Para los trabajadores oficiales de Colpensiones, el Acuerdo 110 de 2017 modificó el régimen salarial en cuanto al sistema de nomenclatura, clasificación y remuneración de los cargos de trabajadores oficiales que desempeñan las distintas categorías de cargos en Colpensiones.

## **1.2. Declaración de cumplimiento del marco normativo y limitaciones**

### **1.2.1. Cumplimiento del marco normativo**

En desarrollo del proceso de modernización de la regulación contable, la Contaduría General de la Nación – CGN, dentro del marco de convergencia hacia estándares internacionales de información financiera, expidió la Resolución 533 de 2015 y sus modificatorias, con el fin que las entidades de gobierno adoptaran indirectamente las Normas Internacionales de Contabilidad del Sector Público (NICSP), con el propósito de avanzar en materia de rendición de cuentas, transparencia y comparabilidad, fijando criterios comunes y uniformes a nivel nacional.

En este sentido, la Administradora Colombiana de Pensiones – Colpensiones prepara a partir del 1° de enero de 2018 su información financiera dando aplicación al nuevo Marco Normativo para Entidades de Gobierno de la Contaduría General de la Nación, siendo la vigencia 2018 el primer periodo de aplicación de las Normas Internacionales de Contabilidad del Sector Público (NICSP).

**NOTAS A LOS ESTADOS FINANCIEROS AL 31 DE DICIEMBRE DE 2022 (Comparativo con el año 2021)**  
**ADMINISTRADORA COLOMBIANA DE PENSIONES – COLPENSIONES**  
**FONDO DE RESERVA PENSIONAL DE VEJEZ**  
**(Cifras expresadas en pesos)**

De acuerdo con instrucciones de la Contaduría General de la Nación- CGN, se encuentran actualizadas las políticas contables acorde con la Resolución 211 de 2021 y su anexo.

A su vez, y conforme con la instrucción impartida por la Superintendencia Financiera de Colombia en comunicación 2017106013-007-000, la Administradora Colombiana de Pensiones y los fondos a cargo, utilizan a nivel de registro el Catálogo General de Cuentas expedido por la Contaduría General de la Nación, que para efectos de la transmisión a la Superintendencia Financiera de Colombia homologa a nivel del catálogo único de información financiera –CUIF con fines de supervisión.

Dando cumplimiento al Artículo 1º, numeral 6, de la resolución 356 de 2022 emitida por la Contaduría General de la Nación, se procede con la publicación de los Estados financieros de fin de ejercicio de la Administradora Colombiana de Pensiones, Fondos de Reservas Pensionales de Vejez, Invalidez y Sobrevivientes, y Fondo de Beneficios Económicos Periódicos, los cuales serán puestos a consideración a la junta Directiva de Colpensiones en sesión convocada según lo estipulado en el artículo 422 del Código de Comercio, dentro de los tres meses siguientes al vencimiento del ejercicio.

Hechos ocurridos después del periodo contable que no implican ajuste: Los hechos ocurridos después del periodo contable que no implican ajuste son aquellas condiciones surgidas después de este y que, por su materialidad, serán objeto de revelación.

Algunos de los eventos ocurridos después del periodo contable que indican condiciones surgidas después del periodo que no implican ajuste y que serán objeto de revelación debido a su materialidad son los siguientes: a. Reducción en el valor de mercado de las inversiones; b. Compras o disposiciones significativas de activos; c. Ocurrencia de siniestros; d. Anuncio o comienzo de reestructuraciones; e. Decisión de la liquidación o cese de actividades de la entidad; f. Introducción de una ley para condonar préstamos concedidos a entidades o particulares como parte de un programa; g. Variaciones importantes en los precios de los activos o en las tasas de cambio; h. Inicio de litigios.

De acuerdo con lo establecido en el artículo 37 de la Resolución 706 de 2016, si en cumplimiento de las funciones constitucionales de centralizar y consolidar la información, la Contaduría General de la Nación solicita a las entidades públicas la modificación de la información reportada, estas deberán proceder al envío inmediato de la categoría de información ajustada.

**1.2.2. Limitaciones y/o deficiencias de tipo operativo o administrativo que inciden en el normal desarrollo del proceso contable y/o afectan la consistencia y razonabilidad de las cifras**

**1.2.2.1. De orden operativo**



**NOTAS A LOS ESTADOS FINANCIEROS AL 31 DE DICIEMBRE DE 2022 (Comparativo con el año 2021)**  
**ADMINISTRADORA COLOMBIANA DE PENSIONES – COLPENSIONES**  
**FONDO DE RESERVA PENSIONAL DE VEJEZ**  
**(Cifras expresadas en pesos)**

**Aplicación de doble normatividad:** Colpensiones de conformidad con lo dispuesto en la Ley 100 de 23 de diciembre de 1993, artículo 13, literal k., como Administradora del Régimen de Prima Media con Prestación Definida, está bajo la supervisión y vigilancia de la Superintendencia Financiera de Colombia acorde a lo establecido en artículo 3 del Decreto 4121 de 2011.

Conforme con la instrucción impartida por la Superintendencia Financiera de Colombia en comunicación 2017106013-007-000, la Administradora Colombiana de Pensiones y los fondos a su cargo utilizan a nivel de registro el Catálogo General de Cuentas expedido por la Contaduría General de la Nación, y para efectos de la transmisión a la Superintendencia Financiera de Colombia homologa a nivel del catálogo único de información financiera –CUIF con fines de supervisión, cuya correlación y efectos en las cuentas se presenta a continuación con corte al 31 de diciembre de 2022:

SALDOS A 31 DE DICIEMBRE DE 2022				
Valores en pesos				
Cuentas Correlativas	Contaduría	Superfinanciera	Efecto	Principal Razón
ACTIVO	11.010.970.925.121	11.010.970.925.121	0	
PASIVO	1.525.508.111.090	1.525.508.111.090	0	
PATRIMONIO	9.485.462.814.031	9.485.462.814.031	0	
INGRESOS	998.194.588.492	998.194.588.492	0	
GASTOS	1.286.868.635.513	1.286.868.635.513	0	
RESULTADO DEL EJERCICIO	(288.674.047.021)	(288.674.047.021)	0	
ACTIVOS CONTINGENTES	1.154.652.197.121.765	1.154.652.197.121.765	0	
DEUDORAS DE CONTROL	465.100.984.915	122.393.958.397.085	(121.928.857.412.170)	En esquema Superfinanciera se contabiliza el valor mensual recibido de la nación para el pago de la nómina de pensionados, en esquema Contaduría no se registra
PASIVOS CONTINGENTES	1.165.866.730.195.449	2.873.935.793.936	1.162.992.794.401.513	En esquema Contaduría el cálculo actuarial se registra como un pasivo contingente y en esquema Superfinanciera en cuentas acreedoras de control
ACREEDORAS DE CONTROL	1.285.593.057.831	1.154.776.730.900.388	(1.153.491.137.842.557)	En esquema Contaduría se registra el cálculo actuarial y la diferencia entre el cálculo actuarial y las reservas para pensión de vejez, como un activo contingente, en esquema Superfinanciera en cuentas de orden acreedoras de control

Fuente: Dirección Financiera



**NOTAS A LOS ESTADOS FINANCIEROS AL 31 DE DICIEMBRE DE 2022 (Comparativo con el año 2021)**  
**ADMINISTRADORA COLOMBIANA DE PENSIONES – COLPENSIONES**  
**FONDO DE RESERVA PENSIONAL DE VEJEZ**  
**(Cifras expresadas en pesos)**

**1.2.2.2. De orden contable**

**1.2.2.2.1. Cuentas bajo la denominación otros**

Para el reconocimiento de las diferentes transacciones, hechos y operaciones Colpensiones utiliza el catálogo general de cuentas para entidades de gobierno aprobado mediante Resolución 620 de 2015 y sus modificatorios expedido por la Contaduría General de la Nación y para efectos de la transmisión a la Superintendencia Financiera de Colombia homologa a nivel del catálogo único de información financiera –CUIF con fines de supervisión. Teniendo en cuenta que el catálogo de cuentas en aplicación del nuevo marco normativo no contempla la totalidad de los conceptos es necesario utilizar la cuenta “otros”.

De otra parte el Instructivo 02 de 2022 por medio del cual se entregan: “Instrucciones dirigidas a las ECP relacionadas con el cambio del periodo contable 2022 - 2023, el reporte de información a la Contaduría General de la Nación y otros asuntos del proceso contable.”, el numeral 4. RECOMENDACIONES ESPECIALES, subnumeral 4.4 .Subcuentas bajo la denominación OTROS, establece que: “Se recomienda que las entidades que registren valores en las subcuentas con denominación “otros” identifiquen, en primer lugar, los conceptos que pueden clasificarse en una subcuenta específica definida y existente en el Catálogo General de Cuentas del respectivo marco normativo que le aplique a la entidad y, en segundo lugar, cuando no se encuentre una subcuenta específica para el registro, indiquen los conceptos registrados en la respectiva nota a los estados financieros.

A diciembre 31 de 2022 las cuentas otros presentan los siguientes saldos:

		Valores en pesos
CUENTA	NOMBRE CUENTA	SALDO
138490	Otras cuentas por cobrar (1)	58.209.689.891
138690	Otras cuentas por cobrar (2)	(201.259.565.469)
151090	Otras mercancías en existencia (3)	1.803.487.163
240790	Otros recaudos a favor de terceros (4)	10.120.287.846
248390	Otras obligaciones de los fondos de (5)	86.190.750.103
270190	Otros litigios y demandas (6)	279.443.635.038
480290	Otros ingresos financieros (7)	161.280.888
589090	Otros gastos diversos (8)	3.497.161.091
819090	Otros activos contingentes (9)	949.448.127.821
839090	Otras cuentas deudoras de control (10)	465.100.984.915
890590	Otros activos contingentes por cont	(114.325.900.698)
891590	Otras cuentas deudoras de control (11)	(1.300.223.212.038)
912090	Otros litigios y mecanismos alterna (12)	41.663.467.421
939090	Otras cuentas acreedoras de control (13)	1.263.978.136.462
991590	Otras cuentas acreedoras de control	(1.263.978.136.462)

**Fuente:** Dirección Financiera

**NOTAS A LOS ESTADOS FINANCIEROS AL 31 DE DICIEMBRE DE 2022 (Comparativo con el año 2021)**  
**ADMINISTRADORA COLOMBIANA DE PENSIONES – COLPENSIONES**  
**FONDO DE RESERVA PENSIONAL DE VEJEZ**  
**(Cifras expresadas en pesos)**

1. Otras cuentas por cobrar: En esta cuenta se registra principalmente las situaciones que son inmersas a la operación de la organización pero de las cuales no se tiene la gobernabilidad de dicho evento, toda vez que existen causas externas que afectan el cumplimiento de los objetivos de los procesos, como por ejemplo, el pago de mesadas pensionales a fallecidos debido a la falta de actualización de las bases de datos de la Registraduría y la presentación posterior de nuevos beneficiarios al reconocimiento del derecho de la prestación económica, entre otros.
2. Deterioro de otras cuentas por cobrar: Corresponde al registro del deterioro de la cuenta por cobrar por situaciones que son inmersas a la operación de la organización.
3. Otras Mercancías en Existencia: Daciones en pago recibidas por el ISS en Liquidación y Colpensiones que corresponde a marcas, acciones y derechos fiduciarios.
4. Otros recaudos a favor de terceros: corresponde a las cuentas por pagar a la Administradora y el PAR ISS como resultado de la conciliación y depuración de los saldos transferidos del ISS por concepto de embargos
5. Otras obligaciones: Corresponde a la reclasificación de cuentas por cobrar de saldos negativos de bonos pensionales tipo B a favor del tercero.
6. Otros litigios y demandas: Corresponden a procesos ejecutivos en contra de Colpensiones.
7. Otros ingresos financieros: Corresponde a rendimientos sobre la devolución de aportes de las AFP
8. Otros gastos diversos: Corresponde a los rendimientos generados sobre la devolución de aportes a las AFP.
9. Otros activos contingentes: Corresponde al registro de cuentas por cobrar por concepto de cálculo actuarial omisión empleadores omisos, deuda presunta y deuda real por procesos concursales, daciones en pago por cobrar al PAR ISS, derechos de posesión de daciones en pago.
10. Otras cuentas deudoras de control: Debido cobrar, Acciones BCH entre otros.
11. Otras cuentas deudoras de control: Debido cobrar, Acciones BCH, deuda presunta y deuda real, entre otros.
12. Otros litigios y mecanismos alternativos: Corresponde al registro de la pretensión de los procesos ejecutivos en contra de la entidad.
13. Otras cuentas acreedoras de control: Corresponden al registro del traslado de manera anticipada de aportes PSAP pensionados.

#### **1.2.2.2.2. Sostenibilidad del Sistema de Contabilidad Pública en Colpensiones**

Considerando el nuevo Marco Normativo para Entidades de Gobierno, Colpensiones acogiendo los lineamientos establecidos en la Resolución 193 de 2016 expedida por la Contaduría General de la Nación y dando aplicación a la misma emitió la Resolución Interna No. 104 de 2018 “por la cual se adoptó el nuevo procedimiento de control interno contable bajo el Marco Normativo para Entidades de Gobierno, se crea el Comité Técnico de Sostenibilidad Contable de la Administradora Colombiana de Pensiones - Colpensiones y se deroga la resolución 0494 de 2017”, lo anterior debido a que la CGN, incorporó en los Procedimientos Transversales del Régimen de Contabilidad Pública, el procedimiento para la evaluación

**NOTAS A LOS ESTADOS FINANCIEROS AL 31 DE DICIEMBRE DE 2022 (Comparativo con el año 2021)**  
**ADMINISTRADORA COLOMBIANA DE PENSIONES – COLPENSIONES**  
**FONDO DE RESERVA PENSIONAL DE VEJEZ**  
**(Cifras expresadas en pesos)**

del control interno contable aplicable a partir del 1° de enero de 2018, derogando la Resolución 357 de 2008.

Adicionalmente se hace necesario adoptar un nuevo procedimiento de control interno contable, los cuales están dirigidos a medir la efectividad de las acciones mínimas de control que deben realizar los responsables de la información financiera de Colpensiones con las características fundamentales de relevancia y representación fiel de la información revelada en los estados financieros.

Con la emisión de esta resolución también se dio respuesta a la acción de mejora de la calificación del “Informe de Autoevaluación del Sistema de Control Interno Contable”.

Posteriormente se emitió la Resolución Interna No. 028 de 2019 “Por la cual se modifica el Procedimiento de Control Interno Contable bajo el marco normativa para entidades de Gobierno, el Comité Técnico de Sostenibilidad Contable de la Administradora Colombiana de Pensiones — Colpensiones y la Resolución 104 de 2018”, teniendo en cuenta la el informe de auditoría financiera para la vigencia 2018, señalo las deficiencias en la política contable para la provisión de procesos judiciales, por lo cual es conveniente adicionar en el reconocimiento de estimaciones, los lineamientos para establecer el valor de las provisiones en el tiempo y fortalecer la depuración contable permanente sostenible de le entidad.

El Comité Técnico de Sostenibilidad Contable fue citado en dos (2) ocasiones para la vigencia 2022

La primera reunión del comité se realizó el día 10 de junio 2022, con el objetivo de presentarles a los miembros del Comité el análisis y propuesta del registro y traslado de la indemnización de AXA C olpatría.

La segunda reunión del comité se realizó el día 05 de octubre de 2022, con el propósito de informar a los miembros del comité los ajustes al Manual de Políticas de Gestión Contable de Colpensiones y resultado de la autoevaluación de los comités internos.

#### **1.2.2.2.3. Conciliación saldos transferidos por el ISS a 28 de septiembre de 2012**

Los estados financieros a 28 de septiembre de 2012 de los fondos de pensiones que administraba el ISS hoy Liquidado, fueron entregados a Colpensiones formalmente mediante Acta del 02 de enero de 2013. Los saldos ya habían sido incorporados en el mes de noviembre de 2012 en los estados financieros, dando cumplimiento al Requerimiento No. 2012101761-000-000 de fecha 27 de noviembre de 2012 de la Superintendencia Financiera de Colombia.

Como resultado de las gestiones realizadas entre el PAR ISS y Colpensiones, de los \$492.675 millones de recursos en cuentas bancarias de los Fondos de Reservas Pensionales administradas por el ISS a 28 de septiembre de 2012, al cierre de la vigencia de 2022 solo está pendiente el traslado de \$22 millones de los cuales le corresponden al fondo de pensiones de vejez \$7 millones que se encuentran en la actualidad

**NOTAS A LOS ESTADOS FINANCIEROS AL 31 DE DICIEMBRE DE 2022 (Comparativo con el año 2021)**  
**ADMINISTRADORA COLOMBIANA DE PENSIONES – COLPENSIONES**  
**FONDO DE RESERVA PENSIONAL DE VEJEZ**  
**(Cifras expresadas en pesos)**

inmovilizados, como consecuencia de las medidas cautelares de embargo aplicadas a las mismas, por orden de los despachos Judiciales a nivel nacional.

#### **1.2.2.2.4. Depuración y ajuste de cifras**

##### **a. Liquidaciones de crédito**

Los procesos judiciales son el conjunto de trámites judiciales que se derivan de las demandas interpuestas ante un juez para que se revisen derechos presuntamente violados por un tercero, así como las pretensiones económicas que, a su juicio, subsanan el perjuicio causado, cuyo resultado es la sentencia del juez, de acuerdo a lo anterior se surte el proceso de Aplicación de Liquidaciones de crédito, que judicialmente reconocidas en vigencias anteriores dentro de los procesos ejecutivos por intermedio de títulos judiciales constituidos con embargos aplicados a las cuentas bancarias de los Fondos de Reservas Pensionales administrados por Colpensiones y que de acuerdo a los lineamientos establecidos para su registro financiero, con base en la información remitida por la Dirección de procesos Judiciales, se realiza la aplicación o reintegro de los depósitos entregados y se reconocen los rubros de acuerdo al mandamiento de pago, finalizando con el reconocimiento de las prestaciones canceladas con título judicial.

De este modo, el pago de las sentencias por condenas de procesos ejecutivos en contra de los Fondos de Reservas Pensionales administrados por Colpensiones, en algunos casos se están realizando a través de títulos judiciales por embargos aplicados a las cuentas bancarias administradas por Colpensiones.

Para la vigencia 2022 en el fondo de reserva pensional de vejez se realizó la aplicación de 5.659 liquidaciones de crédito, cuyo impacto en los estados financieros del fondo se explica según el siguiente detalle:

Valores en pesos	
DETALLE	VALOR
Embargos Aplicados COLP	(150.810.986.185)
Embargos Aplicados ISS	(15.972.938.255)
Aplicado por Sentencias	120.270.998.025
Remanentes aplicados Colp	31.531.076.669
Remanentes aplicados Iss	24.938.183
Gastos Bancarios	8.043.470
Costas Judiciales	15.074.903.319
CxP a Admon por costas	(10.143.769)
CxP a Invalidez y Sobrevivientes (1)	(115.891.457)
<b>TOTAL</b>	<b>0</b>

**Fuente:** Dirección Financiera

**NOTAS A LOS ESTADOS FINANCIEROS AL 31 DE DICIEMBRE DE 2022 (Comparativo con el año 2021)**  
**ADMINISTRADORA COLOMBIANA DE PENSIONES – COLPENSIONES**  
**FONDO DE RESERVA PENSIONAL DE VEJEZ**  
**(Cifras expresadas en pesos)**

- (1) Si en la liquidación de crédito se aplican embargos de los fondos de Invalidez o Sobrevivientes, y adicional se debe aplicar un Remanente, dado que estos últimos solo se registran en el fondo de vejez, se deben generar cuentas por cobrar y por pagar entre fondos para realizar la devolución del remanente que ingresó a vejez pero corresponde a un embargo de otro fondo.

**b. Depuración de saldos transferidos por el ISS Liquidado a 31 de marzo de 2015.**

A partir del 31 de marzo de 2015, concluida la liquidación del Instituto de Seguros Sociales, quedaron pendientes por concluir temas relacionados con la conciliación, depuración y entrega de soportes de algunos saldos contables registrados en los estados financieros de los Fondos de Reservas Pensionales de Vejez, invalidez y Sobrevivientes del Régimen de Prima Media con Prestación Definida, que son administrados a partir del 28 de septiembre de 2012 Colpensiones.

Por lo anterior, entre el Patrimonio Autónomo de Remanentes PAR-ISS y Colpensiones, se acordó la celebración de mesas de trabajo de manera periódica, con el fin de dar por terminado el proceso de entrega y depuración de los saldos registrados en los estados financieros al 28 de septiembre de 2012.

Dentro del proceso de depuración contable se analizaron y documentaron cada una de las partidas que conforman el saldo de la cuenta “Depósitos Judiciales Remanentes”, con el fin de determinar el embargo judicial que dio lugar al remanente y la Unidad de Negocio en la cual fue aplicada la medida, con el fin de efectuar el ajuste contable correspondiente.

Es importante mencionar que sobre los remanentes judiciales asociados a pensiones y que corresponden a procesos administrados por Colpensiones dentro del Régimen de Prima Media por los Patrimonios de Invalidez, Vejez y Sobrevivientes, contablemente se registra en el balance general del PARISS la cuenta por pagar a favor de Colpensiones y en Colpensiones se registra la cuenta por cobrar.

**Aplicación artículo No. 93 de la ley No. 2063 de 2020**

En cumplimiento a lo establecido en el artículo No. 93 de la ley No. 2063 de 2020, que establece: “Con el fin de contribuir al saneamiento financiero del Sistema General de Seguridad Social, los valores registrados en los Estados Financieros por el Instituto de Seguros Sociales liquidado o su Patrimonio Autónomo de Remanentes a favor de Colpensiones y el Fondo de Pasivo Social de Ferrocarriles Nacionales de Colombia, se entenderán pagados con los recursos que la Nación les asigne para la vigencia 2021.

Para el año 2022 y de acuerdo a la información remitida por el PAR ISS, la cual contiene tres bases en Excel de remanentes pendientes de conciliación con 1.998 registros por valor de \$23.536.291.683,40, se realizó validación contra la cuenta 1909032001 EMBARGOS APLICADOS AL ISS con el fin de aplicar los títulos judiciales a sus respectivos embargos:

**NOTAS A LOS ESTADOS FINANCIEROS AL 31 DE DICIEMBRE DE 2022 (Comparativo con el año 2021)**  
**ADMINISTRADORA COLOMBIANA DE PENSIONES – COLPENSIONES**  
**FONDO DE RESERVA PENSIONAL DE VEJEZ**  
**(Cifras expresadas en pesos)**

El proceso de la validación dio como resultado la identificación de 397 registros de la cuenta 1909032001- Embargos aplicados al ISS y posterior registro en la cuenta 1909032006- cuentas por Cobrar al PARISS por remanentes por valor de \$5.347.317.449 con el siguiente detalle:

**DETALLE DE APLICACIÓN**

CUENTA	NOMBRE DE CUENTA	No. REGISTROS	VALOR
1909032001	Embargos Aplicados al ISS	394	(5.347.418.503)
1909032006	Cxc A Par Iss Remanentes Posteriores a 2012	397	5.347.317.449
3106012009	Prestaciones Canceladas con Título Judicial	5	101.051
4808902001	Otros Ing Aj a Miles	3	3
<b>Total</b>			<b>-</b>

La aplicación por cada fondo es la siguiente:

FONDO	No. REGISTROS	VALOR
Vejez	357	4.562.795.600
Invalidez	14	288.820.521
Sobrevivientes	26	495.701.328
<b>Total</b>	<b>397</b>	<b>5.347.317.449</b>

**c. Reintegros de mesadas pensionales**

Las mesadas giradas a los pensionados y reintegradas por las entidades financieras a Colpensiones por no cobro de los Pensionados u Órdenes de No Pago – ONP- (emanadas de la dirección de prestaciones económicas o dirección de nómina de pensionados enviadas a las entidades financieras), se registran contablemente como una cuenta por pagar en la cuenta 2483030001 con el fin de girarlas posteriormente.

Durante la vigencia del año 2022 se declaró la prescripción de mesadas, teniendo en cuenta los conceptos jurídicos BZ 2014\_10461115 del 16 de diciembre de 2014 referente a “Términos y contabilización de prescripción de las prestaciones económicas del RPMD” y BZ 2015\_8457995 del 9 de septiembre de 2015 mediante el cual se da “alcance a concepto de 28 de julio de 2015 (BZ 2015\_6798466 sobre imprescriptibilidad de la indemnización sustitutiva), para identificar las mesadas a prescribir, es decir las que cumplen 3 años o más de estar como exigibles por el pensionado, por lo anterior se realizó la reclasificación a la cuenta del patrimonio 3106010012 – REINTEGROS NOMINA PENSIONADOS de los fondos de pensiones de las mesadas que se encuentran en estado prescrito por valor de \$4.518.178.618 pesos con el siguiente detalle:



**NOTAS A LOS ESTADOS FINANCIEROS AL 31 DE DICIEMBRE DE 2022 (Comparativo con el año 2021)**  
**ADMINISTRADORA COLOMBIANA DE PENSIONES – COLPENSIONES**  
**FONDO DE RESERVA PENSIONAL DE VEJEZ**  
**(Cifras expresadas en pesos)**

Valores en pesos

Fecha	Descripción	No. de registros	Vejez	Invalidez	Sobrevivientes	Total
12.10.2022	Prescripción mesadas periodo hasta 20220623	2.092	1.939.683.667	130.135.494	695.281.717	2.765.100.878
31.10.2022	Prescripción mesadas periodo hasta 20221003	1.228	1.267.607.100	65.811.019	419.659.621	1.753.077.740
<b>Total</b>		<b>3.320</b>	<b>3.207.290.767</b>	<b>195.946.513</b>	<b>1.114.941.338</b>	<b>4.518.178.618</b>

**Fuente:** Dirección nómina de pensionados

De los 3.320 registros identificados se reclasificó al patrimonio en el fondo de pensiones de vejez 2.060 registros por valor \$3.207.290.767.

#### **d. Retropatronos reintegrados por la UGPP**

Se realizaron los siguientes ajustes en el fondo de vejez en el año 2022:

Cuenta	CeBe	Nº doc.	Fe.contab.	Importe en ML	Texto
2483020004	CB0214	6801102296	30.03.2022	45.218.215	RETROPATRONOS PAGADOS EN LA NÓMINA DE PEN
2483020004	CB0214	6801102311	30.03.2022	371.684.709	RETROPATRONOS PAGADOS EN LA NÓMINA DE PEN
2483020004	CB0214	6801125394	17.06.2022	326.204.799	RETROPATRONOS PAGADOS EN LA NÓMINA DE PEN
2483020004	CB0214	6801342278	30.12.2022	237.258.968	Informe 86 Casos/Casos UGPP/Retroactivo girado al
2483020004	CB0214	6801342279	30.12.2022	6.247.736	Informe 86 Casos/Casos UGPP/Retroactivo girado al
2483020004	CB0214	6801342280	30.12.2022	84.933.042	Informe 86 Casos/Casos UGPP/Retroactivo girado al
2483020004	CB0214	6801342281	30.12.2022	9.098.260	Informe 86 Casos/Casos UGPP/Retroactivo girado al
2483020004	CB0214	6801342282	30.12.2022	88.722.202	Informe 86 Casos/Casos UGPP/Retroactivo girado al
2483020004	CB0214	6801342283	30.12.2022	87.602.012	Informe 86 Casos/Casos UGPP/Retroactivo girado al
2483020004	CB0214	6801342284	30.12.2022	309.574.658	Informe 86 Casos/Casos UGPP/Retroactivo girado al
2483020004	CB0214	6801342285	30.12.2022	55.312.882	Informe 147 Casos/Casos UGPP/Retroactivo girado y/
2483020004	CB0214	6801342286	30.12.2022	110.292.298	Informe 147 Casos/Casos UGPP/Retroactivo girado y/
2483020004	CB0214	6801342287	30.12.2022	25.573.588	Informe 147 Casos/Casos UGPP/Retroactivo girado y/
2483020004	CB0214	6801342288	30.12.2022	49.122.564	Informe 147 Casos/Casos UGPP/Retroactivo girado y/
2483020004	CB0214	6801342289	30.12.2022	593.985.003	Informe 147 Casos/Casos UGPP/Retroactivo girado y/
<b>Total</b>				<b>2.400.830.936</b>	

### **1.3. Base normativa y período cubierto**

Los Estados Financieros del fondo de reserva pensional de Vejez a 31 de Diciembre de 2022, han sido preparados de acuerdo con la Resolución 354 de 2007 modificada por la Resolución 195 de 2001, que adoptó el Régimen de Contabilidad Pública - RCP, estableció su conformación y definió su ámbito de aplicación; la Resolución 628 de 2015, y sus modificaciones, por la cual se incorpora en RCP, el referente teórico y metodológico de la regulación contable pública; la Resolución 533 de 2015 y sus modificaciones, por la cual se incorpora al RCP, el marco normativo para las entidades de gobierno y se incorporan a dicho marco normativo el marco conceptual y las normas.



**NOTAS A LOS ESTADOS FINANCIEROS AL 31 DE DICIEMBRE DE 2022 (Comparativo con el año 2021)**  
**ADMINISTRADORA COLOMBIANA DE PENSIONES – COLPENSIONES**  
**FONDO DE RESERVA PENSIONAL DE VEJEZ**  
**(Cifras expresadas en pesos)**

De acuerdo con lo anterior y en aplicación al nuevo Marco Normativo para Entidades de Gobierno de la Contaduría General de la Nación, el Fondo de Reserva de Vejez presenta un juego completo de Estados Financieros que comprende los siguientes:

- a. Un Estado de Situación Financiera al final del periodo contable.
- b. Un Estado de Resultados del periodo contable.
- c. Un Estado de Cambios en el Patrimonio del periodo contable.
- d. Notas a los Estados.
- e. Estado de flujos de efectivo: acorde con la resolución 283 de 2022 emitida por la Contaduría General de la Nación el 11 de octubre de 2022, "Por la cual se modifica el artículo 4º de la Resolución 533 de 2015, en cuanto al plazo de presentación del Estado de Flujos de Efectivo de las Entidades de Gobierno y se deroga la Resolución 036 de 2021, la presentación del estado de flujo de efectivo bajo el Marco Normativo para entidades de Gobierno se aplaza de forma indefinida"

De acuerdo con lo anterior, y hasta tanto se den nuevas disposiciones al Marco Normativo aplicable a Entidades de Gobierno en relación con este estado financiero, Colpensiones (Administradora, Fondos y BEPS) al cierre del 31 de diciembre de 2022 no presentará el estado de flujo de efectivo.

Los Estados Financieros se presentan de forma comparativa con los del periodo inmediatamente anterior.

De acuerdo con el Marco Normativo para Entidades de Gobierno se presentará el resultado de las operaciones contables del periodo transcurrido entre el 1 de enero y el 31 de diciembre de 2022.

Conforme con lo expresado en el Acuerdo 001 del 1 de octubre del 2009 por el cual se establece el reglamento Interno de la Junta Directiva de la Administradora Colombiana de Pensiones – Colpensiones en Artículo 4º Funciones de la Junta Directiva en el en el numeral 10 el cual se establece que la Junta Directiva debe "Aprobar u objetar los Estados Financieros de Colpensiones", como ente de mayor jerarquía.

#### **1.4. Forma de Organización y/o Cobertura**

El proceso de generación de información financiera está compuesto por etapas y subetapas que permiten la preparación y presentación de información financiera, garantizando el cumplimiento de las características cualitativas de la información financiera, y conforme con la normatividad expedida por la Contaduría General de la Nación.

Los elementos básicos de todo sistema son las entradas, el proceso y las salidas. Las entradas obedecen a los insumos del sistema para su procesamiento o transformación, para la obtención de uno o varios productos. En este sentido, en el subproceso de gestión contable el principal producto es la información

**NOTAS A LOS ESTADOS FINANCIEROS AL 31 DE DICIEMBRE DE 2022 (Comparativo con el año 2021)**  
**ADMINISTRADORA COLOMBIANA DE PENSIONES – COLPENSIONES**  
**FONDO DE RESERVA PENSIONAL DE VEJEZ**  
**(Cifras expresadas en pesos)**

que se genera, la cual se materializa en los estados financieros de la Administradora, Fondos de Reservas Pensionales (Vejez, Invalidez y Sobrevivientes) y Fondo de Beneficios Económicos Periódicos – BEPS.



Ilustración 2. Fuente Interna, Cadena de Valor <https://www.colpensiones.gov.co/publicaciones/115/marco-estrategic>, Acuerdo131 de 2018 y sus modificatorios

#### 1.4.1. Estructura subproceso de Gestión Contable

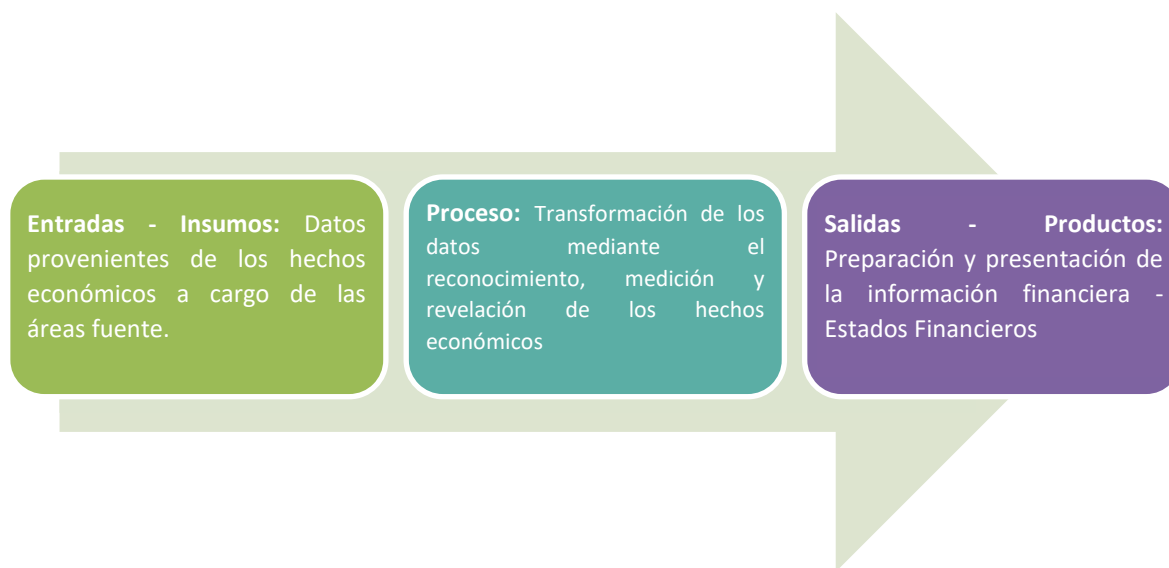

Ilustración 3. Fuente Interna, Cadena de Valor <https://www.colpensiones.gov.co/publicaciones/115/marco-estrategic>, Acuerdo131 de 2018 y sus modificatorios

**NOTAS A LOS ESTADOS FINANCIEROS AL 31 DE DICIEMBRE DE 2022 (Comparativo con el año 2021)**  
**ADMINISTRADORA COLOMBIANA DE PENSIONES – COLPENSIONES**  
**FONDO DE RESERVA PENSIONAL DE VEJEZ**  
**(Cifras expresadas en pesos)**

#### 1.4.2. Línea de Supervisión Subproceso de Gestión Contable

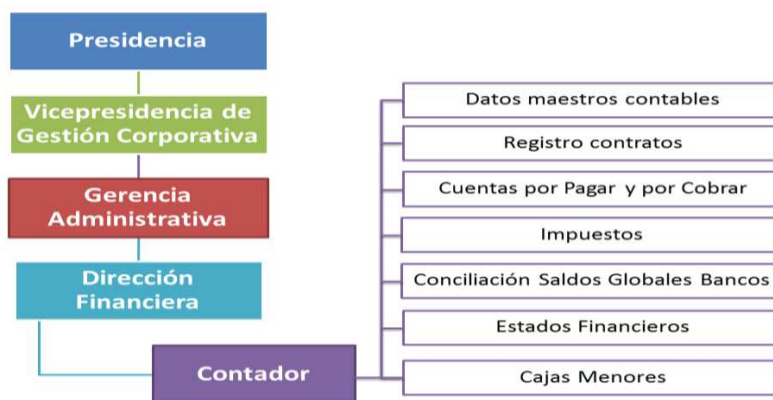

Ilustración 4. Fuente Interna, Cadena de Valor <https://www.colpensiones.gov.co/publicaciones/115/marco-estrategic>, Acuerdo 131 de 2018 y sus modificatorios

#### 1.4.3. Agregación o consolidación de información

Con el cambio de naturaleza jurídica de Colpensiones y al mandamiento entregado en el Decreto 4121 de 2011 en el párrafo 1 del Artículo 4°, se hace necesario que para la protección de los derechos de los afiliados, pensionados, ahorradores y beneficiarios de Colpensiones y una adecuada y transparente administración de los recursos, se tendrán contabilidades separadas los fondos y cuentas destinados al pago de las pensiones, las prestaciones económicas y los aportes con los cuales estos se conforman. Así mismo, los fondos, cuentas y aportes del sistema de ahorros con beneficios económicos periódicos no harán parte del patrimonio de Colpensiones y se contabilizarán en forma independiente.

### NOTA 2. BASES DE MEDICION Y PRESENTACION UTILIZADAS

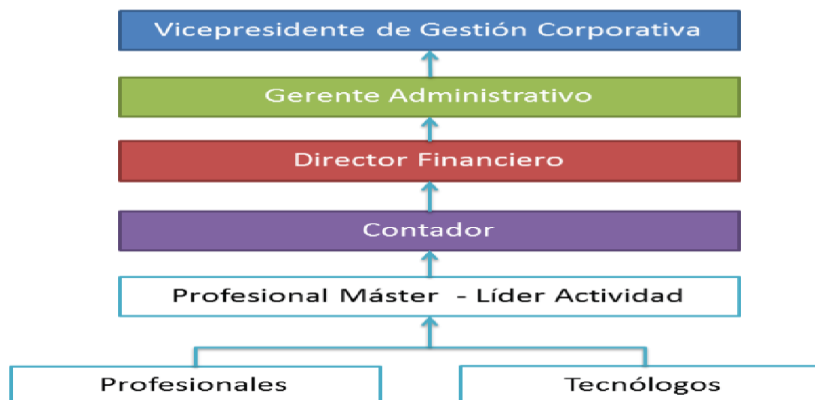
#### 2.1. Bases de medición

Los Estados Financieros del fondo de reserva pensional de Vejez han sido preparados principalmente sobre la base del costo de la transacción, excepto por las inversiones de administración de liquidez que se miden por el valor de mercado con cambios en el resultado. Adicionalmente, las daciones en pago se medirán por su valor de mercado o, en ausencia de este, por el valor pactado, conforme a los documentos soporte o autos de adjudicación.

#### 2.2. Moneda funcional y de presentación, redondeo y materialidad

**NOTAS A LOS ESTADOS FINANCIEROS AL 31 DE DICIEMBRE DE 2022 (Comparativo con el año 2021)**  
**ADMINISTRADORA COLOMBIANA DE PENSIONES – COLPENSIONES**  
**FONDO DE RESERVA PENSIONAL DE VEJEZ**  
**(Cifras expresadas en pesos)**

La moneda funcional para los Estados Financieros de Vejez, es en pesos colombianos.

La moneda de presentación de los Estados Financieros de Vejez, es Pesos Colombianos (COP). La unidad de redondeo para la presentación de los Estados Financieros es en pesos, valores enteros sin decimales.

El nivel de materialidad utilizado en la preparación, revelación y presentación de los Estados Financieros corresponde a:

- Los bienes que se clasifiquen como propiedad planta y equipo cuyo costo de adquisición sea inferior a 50 UVT se deprecian en su totalidad máximo al mes siguiente de su adquisición y serán reclasificados a cuentas de orden para ejercer el control de tipo administrativo.
- Los bienes intangibles, donde el costo de adquisición sea inferior a 50 UVT se amortizarán en su totalidad, máximo dentro del siguiente mes de adquisición y serán reclasificados a cuentas de orden para el control de tipo administrativo.

Considerando el principio de Devengo, los hechos económicos deben quedar reconocidos en el mes en el que ocurran. En el caso de las estimaciones, si las variables asociadas a las mismas se modifican producto de nueva información, la entidad registrará el cambio en las estimaciones en forma prospectiva, a partir del mes en el cual se efectúa dicho cambio, siempre que no tenga que incurrir en un costo o esfuerzo desproporcionados.

De acuerdo con lo expuesto y al realizar la revisión, análisis y verificación de las situaciones frente a la cuenta del activo, pasivo o patrimonio, correspondientes a los Estados Financieros de la Administradora, los Fondos de Reserva de Vejez, Invalidez y Sobrevivientes y Fondo BEPS vistos de manera independiente y hasta tanto no se defina una política relativa a la materialidad por parte de la Contaduría General de la Nación – CGN, se considera que dicho efecto es material si supera el 5% sobre la base del total de los activos al cierre del año inmediatamente anterior.

### **2.3. Tratamiento de la moneda extranjera**

Los estados financieros del fondo de reserva pensional de Vejez no contienen información en moneda extranjera. En caso de existir transacciones en moneda extranjera, se deberán convertir a la moneda funcional utilizando los tipos de cambio vigentes en la fecha de las transacciones.

### **2.4. Hechos ocurridos después del período contable**

En el fondo de Vejez, no se presentaron eventos posteriores a la fecha de autorización para la publicación de los estados financieros, además no se presentaron hechos después de éste que, por su materialidad deban ser objeto de revelación.

**NOTAS A LOS ESTADOS FINANCIEROS AL 31 DE DICIEMBRE DE 2022 (Comparativo con el año 2021)**  
**ADMINISTRADORA COLOMBIANA DE PENSIONES – COLPENSIONES**  
**FONDO DE RESERVA PENSIONAL DE VEJEZ**  
**(Cifras expresadas en pesos)**

## **2.5. Otros aspectos**

### **Clasificación de activos y pasivos entre corrientes y no corrientes**

El fondo de reserva pensional de Vejez presenta los activos y pasivos en el estado de situación financiera con base en la clasificación de corriente y no corriente.

El fondo de reserva pensional de Vejez clasifica un activo corriente cuando:

- Se espere realizar el activo, o tenga la intención de venderlo, consumirlo o distribuirlo en forma gratuita o a precios de no mercado en su ciclo normal de operación (este último es el tiempo que la entidad tarda en transformar entradas de recursos en salidas)
- Mantenga el activo principalmente con fines de negociación
- Espere realizar el activo dentro de los 12 meses siguientes a la fecha de los estados financieros
- El activo sea efectivo o equivalente al efectivo, a menos que este se encuentre restringido y no pueda intercambiarse ni utilizarse para cancelar un pasivo por un plazo mínimo de 12 meses siguientes a la fecha de los estados financieros.
- El resto de los activos se clasificarán como no corrientes.

El Fondo de Reserva Pensional de Vejez clasificará un pasivo como corriente cuando:

- Espere liquidar el pasivo en el ciclo normal de su operación
- Liquide el pasivo dentro de los 12 meses siguientes a la fecha de los Estados Financieros
- No tenga un derecho incondicional de aplazar la cancelación del pasivo durante, al menos, los 12 meses siguientes a la fecha de los estados financieros
- El resto de los pasivos se clasificarán como no corrientes.

Para el año 2024 se aplicará la Resolución 342 por la cual se modifica la Norma de recursos del Régimen de Prima Media con Prestación Definida administrados por Colpensiones del Marco Normativo para Entidades de Gobierno que afecta el patrimonio del fondo.

## **NOTA 3. JUICIOS, ESTIMACIONES, RIESGOS Y CORRECCION DE ERRORES CONTABLES**

### **3.1. Juicios**

Las políticas contables serán aplicadas por el fondo de Vejez, Administrado por Colpensiones de manera uniforme para transacciones, hechos y operaciones que sean similares. No obstante, en algunos casos específicos, se permitirá que el fondo de Vejez, considerando lo definido en Marco Normativo y a partir de juicios profesionales, seleccione y aplique una política contable para el reconocimiento de un hecho

**NOTAS A LOS ESTADOS FINANCIEROS AL 31 DE DICIEMBRE DE 2022 (Comparativo con el año 2021)**  
**ADMINISTRADORA COLOMBIANA DE PENSIONES – COLPENSIONES**  
**FONDO DE RESERVA PENSIONAL DE VEJEZ**  
**(Cifras expresadas en pesos)**

económico. En este caso, Colpensiones podrá seleccionar y documentar la política, atendiendo las características de representación fiel y relevancia de la información financiera.

### **3.2. Estimaciones y supuestos**

Una estimación contable es un mecanismo utilizado por la Administradora Colombiana de Pensiones - Colpensiones para medir un hecho económico que, dada la incertidumbre inherente al mismo, no puede medirse con precisión, sino que solamente puede estimarse, lo que implica la utilización de juicios basados en la información fiable disponible y en técnicas o metodologías apropiadas.

Son estimaciones contables, entre otras, el deterioro del valor de los activos, el valor de mercado de los activos financieros, el valor residual y la vida útil de los activos depreciables, las obligaciones por beneficios pos-empleo entre otras.

La Administradora Colombiana de Pensiones - Colpensiones ha basado sus estimaciones y supuestos contables significativos considerando los parámetros disponibles al momento de la preparación de los estados financieros. Sin embargo, las circunstancias y los supuestos actuales sobre los acontecimientos futuros podrían variar debido a cambios en el mercado o a circunstancias que surjan más allá del control de la entidad esos cambios se reflejan en los supuestos en el momento en que ellos ocurren.

Un cambio en una estimación contable es el resultado de nueva información o nuevos acontecimientos que afectan, bien el valor en libros de un activo o de un pasivo, o bien el consumo periódico de un activo. Estos cambios se producen tras la evaluación de la situación actual del elemento, de los beneficios económicos futuros o del potencial de servicio esperados y de las obligaciones asociadas con los activos y pasivos correspondientes.

Un cambio en los criterios de medición aplicados implicará un cambio en una política contable y no un cambio en una estimación contable. Cuando sea difícil distinguir entre un cambio de política contable y un cambio en una estimación contable, se tratará como si fuera un cambio en una estimación contable.

Los efectos que se deriven de un cambio en una estimación contable se aplicarán de manera prospectiva afectando, bien el resultado del periodo en el que tenga lugar el cambio si afecta solamente este periodo, o bien el resultado del periodo del cambio y de los periodos futuros que afecte. No obstante, si el cambio en una estimación contable origina cambios en activos o pasivos o se relaciona con una partida del patrimonio, este se reconocerá a través de un ajuste en el valor en libros del activo, pasivo o patrimonio en el periodo en el que se presente el cambio.

Cuando Colpensiones realice un cambio en una estimación contable, revelará lo siguiente:

- a. Naturaleza del cambio;



**NOTAS A LOS ESTADOS FINANCIEROS AL 31 DE DICIEMBRE DE 2022 (Comparativo con el año 2021)**  
**ADMINISTRADORA COLOMBIANA DE PENSIONES – COLPENSIONES**  
**FONDO DE RESERVA PENSIONAL DE VEJEZ**  
**(Cifras expresadas en pesos)**

- b. Valor del cambio en una estimación contable que haya producido efectos en el periodo actual o que se espere los produzca en periodos futuros y
- c. Justificación de la no revelación del efecto en periodos futuros.

### 3.2.1. Cálculo Actuarial

#### 3.2.1.1. Valor del Cálculo actuarial a 31 de diciembre de 2022 de Pensionados

Valor del Cálculo actuarial a 31 de diciembre de 2022, Cuota Parte Régimen de Prima Media con Prestación Definida administrado por Colpensiones					
		Número de pensionados	Total	10 primeros años	Año 11 en adelante
Invalidez	Pensionados	78.293	19.245.431.938.165	9.567.035.944.463	9.678.395.993.702
	Sustitutos de Fallecidos	31.045	6.258.704.078.083	3.404.288.602.464	2.854.415.475.619
<b>Total Invalidez</b>		<b>109.338</b>	<b>25.504.136.016.248</b>	<b>12.971.324.546.927</b>	<b>12.532.811.469.321</b>
Vejez	Pensionados	180.517	44.837.513.838.415	27.519.289.392.837	17.318.224.445.578
	Sustitutos de Fallecidos	1.126.368	436.350.426.334.910	239.497.575.491.927	196.852.850.842.983
<b>Total Vejez</b>		<b>1.306.885</b>	<b>481.187.940.173.325</b>	<b>267.016.864.884.764</b>	<b>214.171.075.288.561</b>
<b>Total Supervivencia</b>		<b>154.831</b>	<b>35.744.921.961.835</b>	<b>18.281.614.122.181</b>	<b>17.463.307.839.654</b>
<b>Total</b>		<b>1.570.854</b>	<b>542.436.998.151.408</b>	<b>298.269.803.553.872</b>	<b>244.167.194.597.536</b>

\* Este cálculo contempla los riesgos de Vejez, Invalidez y Supervivencia con corte al 31 de diciembre de 2022 Administrado por Colpensiones

**Fuente:** Dirección de Prospectiva y Estudios

Estos cálculos se han desarrollado de acuerdo con la normatividad vigente y atendiendo lo dispuesto por la Superintendencia Financiera de Colombia en relación con los parámetros técnicos, en particular la Resolución 585 de 11 de abril de 1994, la Resolución 610 de 14 de abril de 1994 y la Resolución 1555 de 30 de julio de 2010, separados en las reservas para los 10 primeros años y posteriores.

El monto es la reserva correspondiente al Régimen de Prima Media administrado por Colpensiones una vez descontado el cálculo de la cuota parte con base en la información entregada por la Dirección de Contribuciones Pensionales y Egresos alcanza la suma de \$542.436.998.151.408 pesos.

En los Estados Financieros del Fondo de Reservas Pensionales de Vejez administrado por COLPENSIONES, se registró el cálculo actuarial de pensionados a diciembre 31 de 2022, correspondiente a 180.517 pensionados por valor de \$44.837.513.838.415 pesos y 1.126.368 de sustitutos de fallecidos por valor de \$436.350.426.334.910 pesos, para un total de \$481.187.940.173.325 pesos.

De los cuales se registraron en la cuenta 914701-Cálculo actuarial de pensiones actuales los primeros 10 años por valor de \$267.016.864.884.764 pesos y en la cuenta 914702- Cálculo actuarial de pensiones actuales del año 11 en adelante por valor de \$214.171.075.288.561 pesos.



**NOTAS A LOS ESTADOS FINANCIEROS AL 31 DE DICIEMBRE DE 2022 (Comparativo con el año 2021)**  
**ADMINISTRADORA COLOMBIANA DE PENSIONES – COLPENSIONES**  
**FONDO DE RESERVA PENSIONAL DE VEJEZ**  
**(Cifras expresadas en pesos)**

---

## **Nota Técnica del Cálculo del Valor Presente Actuarial del RPM**

**Introducción:** Este documento presenta los aspectos técnicos utilizados en el cálculo de los pasivos actuariales de Colpensiones correspondientes a los pensionados por los riesgos de vejez, invalidez y sobrevivencia del Régimen de Prima Media administrado por Colpensiones. La cual contempla la valoración actuarial que se debe remitir a la Contaduría General de la Nación a comienzo de cada año y que se presenta tomando el pasivo pensional de mediano plazo a un horizonte de diez (10) años y largo plazo (horizonte de más de 10 años).

De igual forma esta nota técnica es la base para el cálculo actuarial remitido a la Superintendencia Financiera de Colombia para dar cumplimiento a la Circular Externa 039 de octubre 21 de 2009 y Circular 027 del 31 de agosto de 2010, expedida por la Superintendencia Financiera de Colombia.

### **a. Valor Presente Actuarial**

El cálculo se efectúa en forma individual y corresponde al valor presente esperado de las erogaciones a cargo del Régimen de Prima Media con Prestación Definida – RPM y su valuación se realiza mediante el método de rentas fraccionadas crecientes, atendiendo los aspectos técnicos y legales que establecen las normas relativas sobre esta materia y que se consignan en detalle en la formulación que se acompaña.

En el cálculo se incorporan los ajustes en la formulación que se derivan de los aspectos consagrados en el acto legislativo 001 de 2005 e incluye la formulación para el cálculo de la Reserva para el beneficio de Salud, consagrado en el artículo 143 de la Ley 100 de 1993, así como lo correspondiente a los incrementos por dependientes que se establecen el Decreto 758 de 1990 para los casos pertinentes.

### **b. Parámetros Técnicos**

- Tabla de rentistas hombres y mujeres Res.1555 de 2010, expedida por la Superintendencia Financiera de Colombia.
- Tabla de Mortalidad e Invalidez, experiencia del ISS 1980/1989 consignada en la Resolución 585 de 1994 de la Superintendencia Bancaria.
- Interés Técnico de 4% reglamentado por la Superintendencia Bancaria según la Resolución 610 de 1994.
- Incremento Salarial y Pensional del 2,601667% según lo establecido en el Decreto 2984 de 2009.
- Notación Actuarial Internacional.
- Se dio aplicación al Acto Legislativo No.01 de julio de 2005, para el control de las mesadas adicionales.

### **c. Consideraciones Técnicas**

**NOTAS A LOS ESTADOS FINANCIEROS AL 31 DE DICIEMBRE DE 2022 (Comparativo con el año 2021)**  
**ADMINISTRADORA COLOMBIANA DE PENSIONES – COLPENSIONES**  
**FONDO DE RESERVA PENSIONAL DE VEJEZ**  
**(Cifras expresadas en pesos)**

---

- Se adopta el sistema de rentas contingentes fraccionadas con 12 pagos anuales y dos rentas adicionales, la segunda en diciembre y la primera en junio siempre y cuando se tenga derecho a esta última.
- El monto de la pensión no puede ser inferior a un salario mínimo vigente, ni superior a los topes establecidos en las disposiciones que rigen la materia, salvo en los casos de pensiones conmutadas compartidas con la pensión del RPM, casos en los cuales puede ser inferior a un SMMLV.
- Para los casos de incrementos pensionales por dependientes, se ha tomado el sistema de rentas contingentes fraccionadas con 12 pagos que se pagan mientras el grupo permanezca completo (causante y sobreviviente permanecen ambos vivos o vigentes)
- Para los casos de incrementos por salud, se ha tomado el sistema de rentas contingentes fraccionadas con 12 pagos que se pagan mientras al menos uno de los miembros del grupo se encuentre vivo o vigente.
- Si la edad del beneficiario no se conoce, se supone una persona de sexo contrario y con cinco años de diferencia en cuanto a edad; es decir, si el causante es hombre se supone que el beneficiario es una mujer, cinco años menor; y si la causante es mujer entonces el beneficiario es un hombre cinco años mayor.
- En caso en que el grupo familiar esté compuesto por varios hijos se toma la edad del menor, siempre que ninguno de ellos sea inválido, pues en tal caso se toma como sustituto este último.
- En caso de que el sustituto sea un hijo válido que esté entre los 0 y los 15 años de edad, la reserva se calcula mediante la valoración de una renta cierta temporal hasta que cumpla los 15 años más una renta contingente temporal entre 15 y 25 años.
- En el caso que corresponde a personas con algún tipo de invalidez, ya sea causante o beneficiario, los cálculos se realizan con la tabla de mortalidad para de invalidez.
- El auxilio funerario es equivalente a una mesada pensional siempre que no sea inferior a 5 ni mayor a 10 salarios mínimos mensuales legales vigentes.
- Si el sustituto es un hijo válido entre los 18 y los 25 años, se calcula una renta contingente hasta los 25 años.
- Para el grupo de pensionados que adquirieron el derecho antes de 1994, se incluye la reserva por salud.
- Se ha tomado la información de cuotas partes pensionales la cual se aplica al cálculo de la reserva por cuota parte a cargo del Colpensiones.
- Para el caso de rentas que se pagan con frecuencia mayor que 1 al año, se ha utilizado la aproximación dada por la fórmula de Woolhouse.

**d. Grupos de Pensionados**

- Causantes de pensión por vejez.
- Beneficiarios de pensiones de sobrevivencia por fallecimiento de un pensionado por vejez.

Página **30** de **156**

**NOTAS A LOS ESTADOS FINANCIEROS AL 31 DE DICIEMBRE DE 2022 (Comparativo con el año 2021)**  
**ADMINISTRADORA COLOMBIANA DE PENSIONES – COLPENSIONES**  
**FONDO DE RESERVA PENSIONAL DE VEJEZ**  
**(Cifras expresadas en pesos)**

- Causantes de pensión originada en Invalidez.
- Beneficiarios de pensiones de sobrevivencia por fallecimiento de un pensionado por invalidez.
- Beneficiarios de pensiones de sobrevivencia por muerte de un afiliado por causa común con derecho a rentas vitalicias o temporales.

**e. Definiciones Básicas**

$x$  Edad actuarial del rentista a diciembre del año de cálculo

$i_R$  Interés técnico real

$k$  Tasa de inflación (incremento pensional)

$i_a$  Interés anual (Tasa combinada)

$$i_a = (1 + i_R)(1 + k) - 1$$

$i_m$  Interés mensual equivalente a  $i_a$

$$i_m = (1 + i_a)^{1/12} - 1$$

$i_s$  Interés semestral equivalente a  $i_a$

$$i_s = (1 + i_a)^{1/2} - 1$$

$v$  Factor de descuento

$$v = \frac{1}{1 + i_R}$$

$S_{\overline{t}|i}$  Valor acumulado por  $t$  pagos a una tasa  $i$

$$S_{\overline{t}|i} = \frac{(1 + i)^t - 1}{i}$$

$a_{\overline{t}|i}$  Valor presente por  $t$  pagos a una tasa  $i$ ;

$$a_{\overline{t}|i} = \frac{S_{\overline{t}|i}}{(1 + i)^t}$$

$P$  Monto de la pensión mensual que se paga

**Inc\_Salud** Corresponde al monto mensual que el RPM paga por concepto de salud de acuerdo con lo establecido en el artículo 143 de la Ley 100 de 1993.

**Inc\_Dep** Corresponde al monto mensual que el RPM paga por incrementos por dependientes de acuerdo con el artículo 21 del Decreto 758 de 1990.

$V_c$  Reserva total por el causante de la prestación al final del año para pensiones de vejez e invalidez

**NOTAS A LOS ESTADOS FINANCIEROS AL 31 DE DICIEMBRE DE 2022 (Comparativo con el año 2021)**  
**ADMINISTRADORA COLOMBIANA DE PENSIONES – COLPENSIONES**  
**FONDO DE RESERVA PENSIONAL DE VEJEZ**  
**(Cifras expresadas en pesos)**

$$V_c = V_{c-10} + V_{c+10}$$

**$V_{c-10}$**  Reserva por el causante de la prestación para pensiones de vejez e invalidez, correspondiente a las obligaciones para un horizonte de 10 años.

**$V_{c+10}$**  Reserva por el causante de la prestación para pensiones de vejez e invalidez, correspondiente a las obligaciones a más de 10 años.

**$V_s$**  Reserva total por el sobreviviente de la prestación para pensiones de vejez e invalidez

$$V_s = V_{s-10} + V_{s+10}$$

**$V_{s-10}$**  Reserva por el sobreviviente de la prestación, correspondiente a las obligaciones para un horizonte de 10 años.

**$V_{s+10}$**  Reserva por el causante de la prestación, correspondiente a las obligaciones a más de 10 años.

**$V_{SL}$**  Reserva total por el incremento en salud

$$V_{SL} = V_{SL-10} + V_{SL+10}$$

**$V_{SL-10}$**  Reserva por el incremento en salud, correspondiente a las obligaciones para un horizonte de 10 años.

**$V_{SL+10}$**  Reserva por el incremento en salud, correspondiente a las obligaciones a más de 10 años.

**$V_{Dep}$**  Reserva total por el incremento por dependientes

$$V_{Dep} = V_{Dep-10} + V_{Dep+10}$$

**$V_{Dep-10}$**  Reserva por el incremento por dependientes, correspondiente a las obligaciones para un horizonte de 10 años.

**$V_{Dep+10}$**  Reserva por el incremento por dependientes, correspondiente a las obligaciones a más de 10 años.

**$V_{Aux}$**  Reserva total por el auxilio funerario

$$V_{Aux} = V_{Aux-10} + V_{Aux+10}$$

**$V_{Aux-10}$**  Reserva por el auxilio funerario, correspondiente a las obligaciones para un horizonte de 10 años.

**$V_{Aux+10}$**  Reserva por el auxilio funerario, correspondiente a las obligaciones a más de 10 años.

**$SMMLV$**  Salario Mínimo Mensual Legal Vigente del año de Cálculo

**NOTAS A LOS ESTADOS FINANCIEROS AL 31 DE DICIEMBRE DE 2022 (Comparativo con el año 2021)**  
**ADMINISTRADORA COLOMBIANA DE PENSIONES – COLPENSIONES**  
**FONDO DE RESERVA PENSIONAL DE VEJEZ**  
**(Cifras expresadas en pesos)**

${}_n p_x$  Probabilidad que una persona de edad  $x$  sobreviva a la edad  $x + n$

$q_x$  Probabilidad que una persona de edad  $x$  fallezca antes de llegar a la edad  $x + 1$

${}_h E_x$  Valor presente actuarial del capital diferido pagadero a una persona de edad  $(x)$  hoy, a la cual se le paga 1 después de  $h$  años, si la persona sobrevive a la edad  $x + h$ .

$${}_h E_x = v^h {}_h p_x$$

${}_h E_{xy}$  Valor presente actuarial del capital diferido pagadero al grupo compuesto por personas de edad  $(x)$  y  $(y)$  hoy, al cual se le paga 1 después de  $h$  años, si ambas personas sobreviven a la edad  $x + h$  y  $y + h$ , respectivamente

$${}_h E_{xy} = v^h {}_h p_x {}_h p_y$$

**AF** Valor del Auxilio funerario pagado a los beneficiarios por el fallecimiento del causante de una pensión de Vejez o Invalidez.

$$AF = \text{Min}\{10 \cdot SMMLV, \text{Max}\{P, 5 \cdot SMMLV\}\}$$

$A_x$  Valor presente actuarial de un seguro que paga 1 al final del año de fallecimiento de una persona de edad  $(x)$  hoy.

$$A_x = \sum_{n=0}^{w-x-1} [v^{n+1} {}_n p_x \cdot q_{x+n}]$$

$a_x$  Valor presente actuarial de una renta contingente que paga 1 al final de cada año para  $(x)$  mientras se encuentre vivo.

$$a_x = \sum_{n=1}^{w-x} v^n {}_n p_x$$

Con  $w = 110$  para el caso de sobrevivientes tengan derecho a rentas vitalicias y  $w = 25$  para el casos rentas temporales hasta los 25 años (hijos validos)

$a_{xy}$  Valor presente actuarial de una renta contingente que paga 1 al final de cada año, mientras en el grupo compuesto por  $(x)$  y  $(y)$  se encuentre completo, es decir los dos miembros se encuentren vivos o vigentes.

$$a_{xy} = \sum_{n=1}^{\text{min}\{110-x, w-y\}} v^n {}_n p_x {}_n p_y$$

**NOTAS A LOS ESTADOS FINANCIEROS AL 31 DE DICIEMBRE DE 2022 (Comparativo con el año 2021)**  
**ADMINISTRADORA COLOMBIANA DE PENSIONES – COLPENSIONES**  
**FONDO DE RESERVA PENSIONAL DE VEJEZ**  
**(Cifras expresadas en pesos)**

Con  $w = 110$  para el caso que el sobreviviente tenga derecho a renta vitalicia y  $w = 25$  para el casos rentas temporales hasta los 25 años (hijos validos)

$a_{x|y}$  Valor presente actuarial de una renta contingente que paga 1 al final de cada año para  $(y)$  en caso de fallecimiento de  $(x)$  y mientras se encuentre vivo o vigente  $(y)$  (Renta de Supervivencia)

$$a_{x|y} = a_y - a_{xy}$$

$a_{\overline{xy}}$  Valor presente actuarial de una renta contingente que paga 1 al final de cada año, mientras en el grupo compuesto por  $(x)$  y  $(y)$  se encuentre vigente, es decir al menos uno de los dos miembros se encuentre vivos o vigentes.

$$a_{\overline{xy}} = a_x + a_{x|y}$$

$a_x^{(m)}$  Valor presente actuarial de una renta contingente que paga  $\frac{1}{m}$  al final de cada  $m$  – ésimo fracción de año para  $(x)$  mientras se encuentre vivo.

$$a_x^{(m)} = a_x \left( 1 + k \frac{m-1}{2m} \right) + (1+k) \frac{m-1}{2m}$$

$a_{xy}^{(m)}$  Valor presente actuarial de una renta contingente que paga  $\frac{1}{m}$  al final de cada  $m$  – ésimo fracción de año, mientras en el grupo compuesto por  $(x)$  y  $(y)$  se encuentre completo, es decir los dos miembros del grupo estén vivos o vigentes.

$$a_{xy}^{(m)} = a_{xy} \left( 1 + k \frac{m-1}{2m} \right) + (1+k) \frac{m-1}{2m}$$

$a_{x|y}^{(m)}$  Valor presente actuarial de una renta contingente que paga  $\frac{1}{m}$  al final de cada  $m$  – ésimo fracción de año para  $(y)$  en caso de fallecimiento de  $(x)$  y mientras se encuentre vivo o vigente  $(y)$  (Renta de Supervivencia)

$$a_{x|y}^{(m)} = a_y^{(m)} - a_{xy}^{(m)}$$

$a_{\overline{xy}}^{(m)}$  Valor presente actuarial de una renta contingente que paga  $\frac{1}{m}$  al final de cada  $m$  – ésimo fracción de año, mientras en el grupo compuesto por  $(x)$  y  $(y)$  se encuentre vigente, es decir al menos uno de los dos miembros se encuentre vivo o vigente.

$$a_{\overline{xy}}^{(m)} = a_x^{(m)} + a_{x|y}^{(m)}$$

$h/a_x^{(m)}$  Valor presente actuarial de una renta contingente que paga  $\frac{1}{m}$  al final de cada  $m$  – ésimo fracción de año para  $(x)$ , a partir de la edad  $x + h$ , siempre se encuentre vivo.

**NOTAS A LOS ESTADOS FINANCIEROS AL 31 DE DICIEMBRE DE 2022 (Comparativo con el año 2021)**  
**ADMINISTRADORA COLOMBIANA DE PENSIONES – COLPENSIONES**  
**FONDO DE RESERVA PENSIONAL DE VEJEZ**  
**(Cifras expresadas en pesos)**

$${}_h/a_x^{(m)} = a_{x+h}^{(m)} {}_hE_x$$

${}_h/a_{xy}^{(m)}$  Valor presente actuarial de una renta contingente que paga  $\frac{1}{m}$  al final de cada  $m$  – ésimo fracción de año, mientras en el grupo compuesto por  $(x)$  y  $(y)$  se encuentre completo, es decir vivos o vigentes ambos miembros a partir de la edad  $x + h$  o  $y + h$ .

$${}_h/a_{xy}^{(m)} = a_{x+h:y+h}^{(m)} {}_hE_{xy}$$

${}_h/a_{x|y}^{(m)}$  Valor presente actuarial de una renta contingente que paga  $\frac{1}{m}$  al final de cada  $m$  – ésimo fracción de año para  $(y)$  en caso de fallecimiento de  $(x)$ , a partir de la edad  $y + h$  y mientras se encuentre vivo o vigente  $(y)$  (Renta de Sobrevivencia)

$${}_h/a_{x|y}^{(m)} = {}_h/a_y^{(m)} - {}_h/a_{xy}^{(m)}$$

${}_h/a_{\overline{xy}}^{(m)}$  Valor presente actuarial de una renta contingente que paga  $\frac{1}{m}$  al final de cada  $m$  – ésimo fracción de año, mientras el grupo compuesto por  $(x)$  y  $(y)$  se encuentre vigente, es decir al menos uno de los dos miembros se encuentre vivo o vigente, donde el primer pago se realiza a las edades  $x + h$  o  $y + h$ .

$${}_h/a_{\overline{xy}}^{(m)} = {}_h/a_x^{(m)} + {}_h/a_{x|y}^{(m)}$$

**f. Fórmulas para Cálculo de Reservas a Final de Año**

**Reserva para pensiones de Vejez e Invalidez**

$$V_c = \begin{cases} 12 \cdot P \cdot a_x^{(12)} + 2 \cdot P \cdot a_x^{(2)} & \text{Si tiene derecho a 14 mesadas} \\ 12 \cdot P \cdot a_x^{(12)} + P \cdot a_x & \text{Si tiene derecho a 13 mesadas} \end{cases}$$

$$V_s = \begin{cases} 12 \cdot P \cdot a_{x|y}^{(12)} + 2 \cdot P \cdot a_{x|y}^{(2)} & \text{Si tiene derecho a 14 mesadas} \\ 12 \cdot P \cdot a_{x|y}^{(12)} + P \cdot a_{x|y} & \text{Si tiene derecho a 13 mesadas} \end{cases}$$

$$V_{Aux} = AF \cdot A_x$$

$$V_{SL} = 12 \cdot Inc\_Salud \cdot a_{\overline{xy}}^{(12)}$$

$$V_{Dep} = 12 \cdot Inc\_Dep \cdot a_{xy}^{(12)}$$

$$V_T = V_c + V_s + V_{Aux} + V_{SL} + V_{Dep}$$



**NOTAS A LOS ESTADOS FINANCIEROS AL 31 DE DICIEMBRE DE 2022 (Comparativo con el año 2021)**  
**ADMINISTRADORA COLOMBIANA DE PENSIONES – COLPENSIONES**  
**FONDO DE RESERVA PENSIONAL DE VEJEZ**  
**(Cifras expresadas en pesos)**

**Reserva para pensiones de Muerte de Afiliados y Sustitutos de pensión de Vejez e Invalidez**

$$V_s = \begin{cases} 12 \cdot P \cdot a_x^{(12)} + 2 \cdot P \cdot a_x^{(2)} & \text{Si tiene derecho a 14 mesadas} \\ 12 \cdot P \cdot a_x^{(12)} + P \cdot a_x & \text{Si tiene derecho a 13 mesadas} \end{cases}$$

$$V_{SL} = 12 \cdot Inc\_Salud \cdot a_x^{(12)}$$

$$V_T = V_s + V_{SL}$$

**g. Fórmulas para Cálculo de Reservas a más de 10 años**

A continuación, se presenta la formulación del valor presente actuarial de las obligaciones pensionales a más de 10 años.

**Reserva para pensiones de Vejez e Invalidez**

$$V_{c+10} = \begin{cases} 12 \cdot P \cdot {}_{10}/a_x^{(12)} + 2 \cdot P \cdot {}_{10}/a_x^{(2)} & \text{Si tiene derecho a 14 mesadas} \\ 12 \cdot P \cdot {}_{10}/a_x^{(12)} + P \cdot {}_{10}/a_x & \text{Si tiene derecho a 13 mesadas} \end{cases}$$

$$V_{s+10} = \begin{cases} 12 \cdot P \cdot {}_{10}/a_{x|y}^{(12)} + 2 \cdot P \cdot {}_{10}/a_{x|y}^{(2)} & \text{Si tiene derecho a 14 mesadas} \\ 12 \cdot P \cdot {}_{10}/a_{x|y}^{(12)} + P \cdot {}_{10}/a_{x|y} & \text{Si tiene derecho a 13 mesadas} \end{cases}$$

$$V_{Aux+10} = AF \cdot A_{x+10} \cdot {}_{10}E_x$$

$$V_{SL+10} = 12 \cdot Inc\_Salud \cdot {}_{10}/a_{xy}^{(12)}$$

$$V_{Dep+10} = 12 \cdot Inc\_Dep \cdot {}_{10}/a_{xy}^{(12)}$$

$$V_{T+10} = V_{c+10} + V_{s+10} + V_{Aux+10} + V_{SL+10} + V_{Dep+10}$$

**Reserva para pensiones de Muerte de Afiliados y Sustitutos de pensión de Vejez e Invalidez**

$$V_{s+10} = \begin{cases} 12 \cdot P \cdot {}_{10}/a_x^{(12)} + 2 \cdot P \cdot {}_{10}/a_x^{(2)} & \text{Si tiene derecho a 14 mesadas} \\ 12 \cdot P \cdot {}_{10}/a_x^{(12)} + P \cdot {}_{10}/a_x & \text{Si tiene derecho a 13 mesadas} \end{cases}$$

**NOTAS A LOS ESTADOS FINANCIEROS AL 31 DE DICIEMBRE DE 2022 (Comparativo con el año 2021)**  
**ADMINISTRADORA COLOMBIANA DE PENSIONES – COLPENSIONES**  
**FONDO DE RESERVA PENSIONAL DE VEJEZ**  
**(Cifras expresadas en pesos)**

$$V_{SL+10} = 12 \cdot Inc\_Salud \cdot {}_{10}a_x^{(12)}$$

$$V_{T+10} = V_{s+10} + V_{SL+10}$$

#### **h. Fórmulas para Cálculo de Reservas a 10 años o menos**

Estas reservas se presentan como el valor diferencia entre la reserva total y la reserva a más de 10 años.

##### **Reserva para pensiones de Vejez e Invalidez**

$$V_{c-10} = V_c - V_{c+10}$$

$$V_{Aux-10} = V_{Aux} - V_{Aux+10}$$

$$V_{SL-10} = V_{SL} - V_{SL+10}$$

$$V_{Dep-10} = V_{Dep} - V_{Dep+10}$$

$$V_{T-10} = V_{c-10} + V_{s-10} + V_{Aux-10} + V_{SL-10} + V_{Dep-10}$$

##### **Reserva para Pensiones de Muerte de Afiliados y Sustitutos de Pensión de Vejez e Invalidez**

$$V_{s-10} = V_s - V_{s+10}$$

$$V_{SL-10} = V_{SL} - V_{SL+10}$$

$$V_{T-10} = V_{s-10} + V_{SL-10}$$

#### **i. Procedimiento Validación de Información**

Con el fin de validar de manera adecuada y garantizar que el cálculo actuarial de Pensionados de Colpensiones se lleve a cabo con la mejor información y las estimaciones actuariales correspondan a la realidad de la población objetivo del estudio actuarial, a continuación se presentan los pasos a seguir con el fin de validar la información de fecha de nacimiento y si se encuentran vivos o no de las personas incluidas en el cálculo actuarial en el cálculo a que hace referencia la presente nota técnica.

Tomando como referencia la base suministrada por nómina “Cálculo actuarial”, se determinan los pensionados de los riesgos de vejez, invalidez (causantes y beneficiarios) y sobrevivencia (beneficiarios), donde se validó de la información a la Dirección de nómina de Pensionados. Una vez se han realizado las respectivas validaciones de fechas de nacimiento y sobrevivencia se continúa con la ejecución del cálculo de acuerdo con los procedimientos técnicos expuestos en la presente nota.

**NOTAS A LOS ESTADOS FINANCIEROS AL 31 DE DICIEMBRE DE 2022 (Comparativo con el año 2021)**  
**ADMINISTRADORA COLOMBIANA DE PENSIONES – COLPENSIONES**  
**FONDO DE RESERVA PENSIONAL DE VEJEZ**  
**(Cifras expresadas en pesos)**

### 3.2.1.2. Valor del Cálculo Actuarial a 31 de diciembre de 2022, Cuotas partes por pagar

Atendiendo lo dispuesto en la Resolución 368 del 29 de octubre de 2019 de la CGN, se presenta el valor presente actuarial de las cuotas partes por pagar de pensiones que están a cargo de Colpensiones:

Valor del Cálculo actuarial a 31 de diciembre de 2022 Régimen de Prima Media , Cuotas partes por pagar				
	Número de pensionados	Total	10 primeros años	Año 11 en adelante
Invalidez	2	386.908.343	308.214.358	78.693.985
Sobrevivencia	36	2.052.434.029	1.441.164.244	611.269.785
Vejez	367	27.800.910.022	23.573.805.169	4.227.104.853
<b>Total</b>	<b>405</b>	<b>30.240.252.394</b>	<b>25.323.183.771</b>	<b>4.917.068.623</b>

**Fuente:** Dirección de Prospectiva y Estudios

El monto correspondiente al valor presente actuarial de la cuota parte por pagar a cargo de Colpensiones por concepto de pensiones administradas por otras entidades, donde la suma es \$30.240.252.394 pesos.

En los Estados Financieros del Fondo de Reservas Pensionales de Vejez administrado por Colpensiones, se registró el cálculo actuarial de cuotas partes por pagar a diciembre 31 de 2022, correspondiente a 367 pensionados por valor de \$27.800.910.022 pesos.

De los cuales se registraron en la cuenta 914705-Cálculo actuarial de cuotas partes de pensiones de los primeros 10 años por valor de \$23.573.805.169 pesos y en la cuenta 914706- Cálculo actuarial de cuotas partes de pensiones del año 11 en adelante por valor de \$4.227.104.853 pesos.

### 3.2.1.3. Valor del Cálculo Actuarial a 31 de diciembre de 2021, Afiliados y Beneficiarios de Afiliados Fallecidos

A continuación, se presentan los resultados del Cálculo actuarial de Afiliados al RPM administrado por Colpensiones con corte a diciembre de 2021, remitido a la Superintendencia Financiera de Colombia – SFC con oficio BZ 2022\_5535125 del 2 de mayo de 2022. El cual fue aprobado por la SFC con oficio 2022068415-005-000 del 26 de septiembre de 2022, el cual incluye una reserva adicional sugerida por la Superintendencia Financiera de Colombia tendiente a cuantificar el pasivo de los afiliados fallecidos sobre los cuales se estimó que pueda solicitar una pensión de sobreviviente.

**NOTAS A LOS ESTADOS FINANCIEROS AL 31 DE DICIEMBRE DE 2022 (Comparativo con el año 2021)**  
**ADMINISTRADORA COLOMBIANA DE PENSIONES – COLPENSIONES**  
**FONDO DE RESERVA PENSIONAL DE VEJEZ**  
**(Cifras expresadas en pesos)**

Valor Cálculo actuarial Diciembre 2021 - Afiliados y Beneficiarios de fallecidos		
Grupo pensional	Afiliados	
	Número de Personas	Reserva Actuarial \$
Posibles Indemnizaciones Inmediatas	779.193	3.291.391.679.153
Posibles Pensiones Inmediatas	58.879	38.754.136.330.006
Posibles Indemnizaciones Diferidas	3.828.859	39.922.247.624.465
Posibles Pensiones en Diferidas	2.115.801	588.614.043.425.951
<b>Total</b>	<b>6.782.732</b>	<b>670.581.819.059.575</b>
Sexo Causante	Beneficiarios de fallecidos	
	Número de Personas	Reserva Actuarial \$
Hombres	5.702	1.959.350.752.281
Mujeres	3.340	743.783.988.016
<b>Total</b>	<b>9.042</b>	<b>2.703.134.740.297</b>
<b>Total Afiliados</b>	<b>6.791.774</b>	<b>673.284.953.799.872</b>

Valor Cálculo actuarial Diciembre 2021 - Afiliados y Beneficiarios de fallecidos				
	Número de personas	Reserva Actuarial \$	Cotizaciones Futuras \$	Pasivo Actuarial Total \$
Subtotal Primeros 10 años	2.881.702	409.140.973.523.546	21.796.440.903.895	387.344.532.619.651
Subtotal más de 10 años	3.910.072	375.588.320.318.487	89.647.899.138.266	285.940.421.180.221
<b>Total</b>	<b>6.791.774</b>	<b>784.729.293.842.033</b>	<b>111.444.340.042.161</b>	<b>673.284.953.799.872</b>

Fuente: Dirección de Prospectiva y Estudios

Este monto es la reserva de afiliados correspondiente al Régimen de Prima Media administrado por Colpensiones con base en la información entregada por la Vicepresidencia de Operaciones y Tecnología alcanza la suma de \$673.284.953.799.872 pesos.

En los Estados Financieros del Fondo de Reservas Pensionales de Vejez administrado por COLPENSIONES, se registró el cálculo actuarial de afiliados a diciembre 31 de 2021, correspondiente a 6.791.774 afiliados por valor de \$673.284.953.799.872 pesos.

De los cuales se registraron en la cuenta 914703-Cálculo actuarial de pensiones futuras de los primeros 10 años por valor de \$387.344.532.619.651 pesos y en la cuenta 914704- Cálculo actuarial de pensiones futuras del año 11 en adelante por valor de \$285.940.421.180.221 pesos.

### Nota Técnica Cálculo Actuarial Afiliados

**Introducción:** Este documento presenta los aspectos técnicos tenidos en cuenta en el cálculo de los pasivos actuariales de Colpensiones correspondientes a los Afiliados al Régimen de Prima Media administrado por Colpensiones. De igual forma esta nota técnica es la base para el cálculo actuarial

**NOTAS A LOS ESTADOS FINANCIEROS AL 31 DE DICIEMBRE DE 2022 (Comparativo con el año 2021)**  
**ADMINISTRADORA COLOMBIANA DE PENSIONES – COLPENSIONES**  
**FONDO DE RESERVA PENSIONAL DE VEJEZ**  
**(Cifras expresadas en pesos)**

remitido a la Superintendencia Financiera de Colombia para dar cumplimiento a la Circular Externa 039 de octubre 21 de 2009 y Circular 027 del 31 de agosto de 2010, expedida por la Superintendencia Financiera de Colombia.

El cálculo se efectúa en forma individual y corresponde al valor presente esperado de las erogaciones a cargo del Régimen de Prima Media con Prestación Definida – RPM, por las posibles obligaciones sobre sus afiliados las cuales pueden ser de tipo pensional (Pensión de Vejez o Pensión de Sobrevivencia o Pensión de Invalidez) o indemnizaciones sustitutivas al no cumplir los requisitos para la pensión de vejez.

**a. Bases Legales**

- Ley 100 del 23 de diciembre de 1993.
- Ley 797 del 29 de enero de 2003.
- Acto Legislativo 01 de 22 de julio de 2005.

**b. Consideraciones Técnicas**

- Tabla de invalidez, experiencia del ISS 1980/1989 consignada en la Resolución 585 de 1994 de la Superintendencia Bancaria, Hoy Superintendencia Financiera.
- Tablas de Inválidos, Resolución 585 de 1994 de la Superintendencia Bancaria, Hoy Superintendencia Financiera.
- Tabla de Mortalidad de Rentistas consignada en la Resolución 1555 de 2010 de la Superintendencia Financiera de Colombia.
- Interés Técnico 4% real anual, Decreto 2210 de 2004.
- Incremento Salarial y Pensional, estimado de acuerdo al Decreto N° 2984 del 2009.
- Notación Actuarial Internacional.
- Sistema de rentas contingentes fraccionadas con 12 pagos anuales y dos rentas adicionales, la primera en junio y la segunda en diciembre. Teniendo en cuenta, el acto legislativo No.01 de julio de 2005, para el control de las mesadas adicionales.
- Para la edad del beneficiario se asume un cónyuge de la siguiente manera:
  - Si el rentista es hombre se restan cinco (5) años para tomar la edad del cónyuge:  $y = x - 5$ .
  - Si el rentista es mujer se le suma cinco (5) años para tomar la edad del cónyuge:  $y = x + 5$ .

**c. Supuestos**

- $x_A$  Edad promedio de vinculación 22 años
- $x_r$  Edad de retiro como máximo 66 años

**NOTAS A LOS ESTADOS FINANCIEROS AL 31 DE DICIEMBRE DE 2022 (Comparativo con el año 2021)**  
**ADMINISTRADORA COLOMBIANA DE PENSIONES – COLPENSIONES**  
**FONDO DE RESERVA PENSIONAL DE VEJEZ**  
**(Cifras expresadas en pesos)**

- Para aquellas personas que la edad de vejez sea superior a la edad de retiro y no reúnan los requisitos mínimos para pensión, se les calculó indemnización sustitutiva.
- Para aquellas personas que la edad de vejez llega a ser superior a la edad de retiro y la edad actual es menor a la edad de retiro, se simuló una indemnización sustitutiva, tomando las estimaciones de cotización y densidad de cotización y la edad de retiro.
- Con base en la información suministrada por la Oficina de Bonos Pensionales del MHCP, en su comunicación del 11 de junio de 2010, con radicado No.2-2010-015374, se tuvieron en cuenta las semanas públicas para aquellos afiliados que se encontraron en esa base.
- Se simularon las semanas faltantes a la edad de vejez, tomando las semanas cotizadas a la fecha e incrementando las semanas anualmente de acuerdo a la metodología que se expondrá más adelante hasta tener la edad y requisitos para pensión de vejez o hasta la edad límite 66 años.

**d. Clasificación de la información – Grupos Poblacionales**

- **Grupo Sector Privado Con Transición:** Corresponde a aquellos afiliados que no se encontraron en la base suministrada por la OBP del Ministerio de Hacienda y Crédito Público y que cumplen requisitos para pensión y los requisitos establecidos por la Ley para conservar la transición.
- **Grupo Sector Público con Transición:** Corresponde a los afiliados que tienen tiempos públicos de acuerdo a la información suministrada por la OBP y cumplen las condiciones establecidas por la Ley para conservar la transición y se pensionan con esta.
- **Grupo al que le Aplica el Régimen General en Pensiones:** Corresponde al grupo de afiliados que no se clasificaron en los dos grupos anteriores y por lo tanto les aplica la normatividad correspondiente al Régimen General en Pensiones.

**e. Definición de variables y constantes**

$f_c$ : Fecha de estudio 31/12/2021

$x$ : Edad a  $f_c$  años cumplidos

$x_v$ : Edad de Pensión Vejez ISS máximo hasta la edad  $x_r$  o edad de retiro en casos de indemnización.

$x_r$ : Edad de retiro adoptada para el modelo igual a 66 años.

$y$ : Edad actual del cónyuge ( $x + 5$ ) si es hombre, ( $x - 5$ ) si es mujer.

$x_A$ : Edad promedio de vinculación al ISS igual a 22 años.



**NOTAS A LOS ESTADOS FINANCIEROS AL 31 DE DICIEMBRE DE 2022 (Comparativo con el año 2021)**  
**ADMINISTRADORA COLOMBIANA DE PENSIONES – COLPENSIONES**  
**FONDO DE RESERVA PENSIONAL DE VEJEZ**  
**(Cifras expresadas en pesos)**

- $n$  : Tiempo que le falta para obtener la prestación económica desde  $f_c$ .
- $f_v$  : Fecha de vinculación al ISS.
- $f_u$  : Fecha última cotización de cada afiliado.
- $t$  : Tiempo acreditado en el año de cálculo a la edad  $x$ .
- $T$  : Variable aleatoria que mide los años futuros de cotización entre el año de cálculo y el año en que obtendrá el acceso a las prestaciones económicas.  $T$  varía entre 0 y  $n$ .
- $T_v$  : Variable aleatoria que mide el tiempo acumulado a la vejez ( $t + T$ ).
- $\alpha_i$  : Tasa de cotización de vejez para el año  $i$ .
- $Cot_{T_v}$  : Tasa de cotización promedio ponderado para el riesgo de vejez desde  $f_v$  hasta  $f_c$  obtenida en función de las semanas alcanzadas a la vejez depende de  $T_v$ .
- $i$  : Tasa de interés técnico 4%, Decreto 2210/2004
- $k$  : Tasa real de crecimiento anual de los salarios y pensiones 2,601667% obtenida considerando el promedio de los últimos tres años certificado por el DANE, conforme a lo dispuesto en el Decreto 2984 de agosto de 2009.
- $r$  : Tasa de retorno 
$$r = (1 + k) * (1 + i) - 1$$
- $v$  : Factor de actualización. 
$$v = \frac{1}{(1 + i)}$$
- $l_x$  : Número de personas rentistas a la edad  $x$ . Proyecto tabla Superintendencia Financiera de Colombia.
- $l_{x_r}$  : Número de personas rentistas a la edad  $x_r$ . Proyecto tabla Superintendencia Financiera de Colombia.
- $l_{x_i}$  : Número de personas expuestas a invalidarse a la edad  $x$ . Res.585/94 de la Superintendencia Financiera de Colombia.
- $q_x$  : Probabilidad que una persona de edad  $x$  muera antes de llegar a la edad  $x+1$ , tabla de mortalidad de rentistas.



**NOTAS A LOS ESTADOS FINANCIEROS AL 31 DE DICIEMBRE DE 2022 (Comparativo con el año 2021)**  
**ADMINISTRADORA COLOMBIANA DE PENSIONES – COLPENSIONES**  
**FONDO DE RESERVA PENSIONAL DE VEJEZ**  
**(Cifras expresadas en pesos)**

- $q_x^i$ : Probabilidad que una persona de edad  $x$  se invalide antes de llegar a la edad  $x+1$ , tablas de múltiples decrementos.
- $q_x^m$ : Probabilidad que una persona de edad  $x$  se muera antes de llegar a la edad  $x+1$ , tablas de múltiples decrementos.
- $RIS$ : Reserva Indemnización sustitutiva
- $IBC$ : Último salario cotizado.
- $IBC_{act}$ :  $IBC$  actualizado con el IPC certificado por el DANE a  $f_c$ .
- $SC_x$ : Semanas Cotizadas a la edad  $x$
- $SC_{x_v}$ : Semanas Cotizadas a la edad  $x_v$
- $P_v$ : Pensión de Vejez RPM.
- $CF$ : Valor presente actuarial de las Cotizaciones futuras.
- $a_{x_v}^{(12)}$ : Valor Presente de una renta mensual vitalicia contingente que paga 1/12 al final de cada mes durante el primer año, con incrementos anuales de  $k$  en adelante, pagadero a partir de la edad  $(x_v)$
- $a_{x_v}^{(2)}$ : Valor Presente de una renta semestral vitalicia contingente que paga 1/2 al final de cada semestre durante el primer año, con incrementos anuales de  $k$  en adelante, pagadero a partir de la edad  $(x_v)$
- $a_{x_v|y_v}^{(12)}$ : Valor Presente de una renta mensual vitalicia contingente de sustitución que paga 1/12 al final de cada mes durante el primer año al cónyuge, con incrementos anuales de  $k$  en adelante, se empieza a pagar desde el fallecimiento del pensionado
- $a_{x_v|y_v}^{(2)}$ : Valor Presente de una renta semestral vitalicia contingente de sustitución que paga 1/2 al final de cada semestre durante el primer año al cónyuge, con incrementos anuales de  $k$  en adelante, se empieza a pagar desde el fallecimiento del pensionado.
- $a_{x:\overline{n}|}^{(12)}$ : Valor Presente de una renta mensual temporal contingente que paga 1/12 al final de cada mes durante el primer año, con incrementos anuales de  $k$  en adelante, por un periodo de  $n$  años

**NOTAS A LOS ESTADOS FINANCIEROS AL 31 DE DICIEMBRE DE 2022 (Comparativo con el año 2021)**  
**ADMINISTRADORA COLOMBIANA DE PENSIONES – COLPENSIONES**  
**FONDO DE RESERVA PENSIONAL DE VEJEZ**  
**(Cifras expresadas en pesos)**

$Ra_x^{(13)i}$  : Valor Presente de una renta que paga mensualmente 1 y al final de cada año un valor adicional de 1, de manera vitalicia al grupo familiar compuesto por una persona invalida de edad  $x$  y con un cónyuge valido de sexo opuesto y +/-5 años de diferencia de edad.

$F$  : Valor del Auxilio Funerario

$A_{x_v}$  : Valor presente de un seguro que paga "1" al fallecimiento de una persona de edad  $x_v$  durante el primer año, con incrementos anuales de  $k$  en adelante

${}_nE_x$  : Valor actuarial del capital diferido pagadero en caso vida. Una persona de edad  $(x)$  recibe la unidad monetaria "1", si ella alcanza a sobrevivir a la edad  $x + n$

${}_nE_{xy}$  : Valor actuarial del capital diferido pagadero en caso vida. Un grupo de edades  $(xy)$  recibe la unidad monetaria "1", si después de  $n$  años ambos sobreviven.

$De_x(s, i, d)$  : Función para densidad de cotización para la edad  $x$ , sexo  $s$ , nivel de IBC  $i$  y Nivel de densidad de cotización  $d$

$Ibc_x(s, i, d)$  : Función para IBC para la edad  $x$ , sexo  $s$ , nivel de IBC  $i$  y Nivel de densidad de cotización  $d$

$IBL_T$  : Ingresos base de cotización para toda la vida

$TPC_1$  : Tasa promedio de cotización desde la edad promedio de vinculación  $x_A$  hasta la edad actual  $x$

$TPC_2$  : Tasa promedio de cotización desde la edad  $x + 1$  hasta la edad de retiro  $x_v$

$PSI$  : Prima Seguro de Invalidez de una persona de edad  $x$

$PSs$  : Prima Seguro de Supervivencia de una persona de edad  $x$

#### **f. Formulación**

A continuación se presenta el desarrollo teórico utilizado para la determinación del cálculo de la reserva actuarial por concepto de los afiliados a Colpensiones, el cual tendrá en cuenta la metodología para la estimación de la densidad de cotización, Ingresos base de cotización, determinación de primas de seguros de invalidez y supervivencia, valor de la indemnización sustitutiva, valor de las reservas por pensiones y valor de las cotizaciones futuras en los casos pertinentes.

#### **g. Metodología para la estimación de densidad de cotización e Ingresos Base de Cotización.**

**NOTAS A LOS ESTADOS FINANCIEROS AL 31 DE DICIEMBRE DE 2022 (Comparativo con el año 2021)**  
**ADMINISTRADORA COLOMBIANA DE PENSIONES – COLPENSIONES**  
**FONDO DE RESERVA PENSIONAL DE VEJEZ**  
**(Cifras expresadas en pesos)**

Como parte fundamental en el proceso de cuantificación de las prestaciones que a futuro se le otorgarán a los afiliados al Régimen de Prima Media (RPM) administrado por Colpensiones, se requiere determinar una metodología para la estimación de la densidad de cotización futura de los afiliados, así como la estimación del Ingresos Base de Cotización (IBC).

Se procedió a distribuir a la población de afiliados en 16 grupos clasificados de la siguiente manera:

**Por sexo**

- Hombres
- Mujeres

**Por Ingresos de Base de Cotización:**

- Ingresos Base de Cotización Bajo
- Ingresos Base de Cotización Alto

**Por Densidad o Fidelidad de Cotización**

- Densidad de Cotización Bajo
- Densidad de Cotización Medio Bajo
- Densidad de Cotización Medio Alto
- Densidad de Cotización Alto

La metodología utilizada para segmentar la población de Afiliados en los diferentes segmentos ya sea por Ingreso Base de Cotización (2 segmentos) como por Densidad de Cotización (4 segmentos) fue el algoritmo de Clustering de K Medias.

El algoritmo de K Medias está catalogado como una técnica de Clasificación no Supervisada que busca la mejor discriminación de los elementos (En nuestro caso Afiliados) de una población de análisis en un número K de segmentos. Es básicamente un algoritmo iterativo y se ejecuta a través de los siguientes pasos:

- Selección de Variables de Entrada
- Selección de un número inicial (digamos K) de segmentos
- Asignación inicial de elementos a cada uno de los K segmentos
- Cálculo de las diferencias de cada elemento con respecto a la media del segmento asignado

Los pasos 2 al 4 se repiten desde K = 1 hasta que la suma de las diferencias llegue a un valor mínimo. Una vez se determine este mínimo, el número óptimo de segmentos K, corresponde justamente al valor de K en la iteración donde se llegó al valor mínimo.

Se utilizó SAS Enterprise Miner para la identificación del número óptimo de segmentos de Ingreso Base de Cotización y Densidad de Cotización.

**NOTAS A LOS ESTADOS FINANCIEROS AL 31 DE DICIEMBRE DE 2022 (Comparativo con el año 2021)**  
**ADMINISTRADORA COLOMBIANA DE PENSIONES – COLPENSIONES**  
**FONDO DE RESERVA PENSIONAL DE VEJEZ**  
**(Cifras expresadas en pesos)**

Las dos siguientes imágenes presentan la densidad promedio para Mujeres y Hombres por Edad, en cada uno de los segmentos:

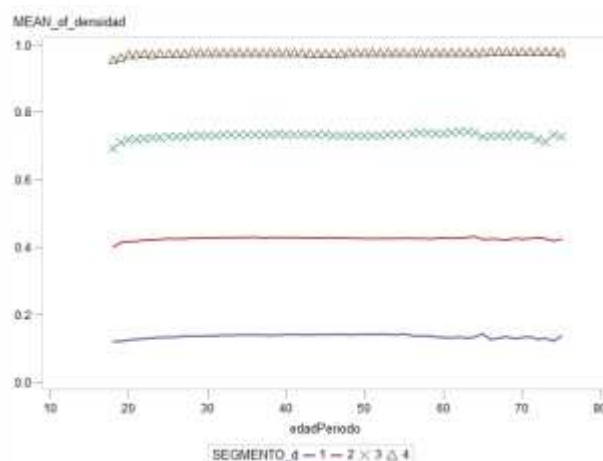

**Ilustración 1 - Densidad Media por Segmento y Edad para Mujeres**

Fuente: Dirección de Prospectiva y Estudios

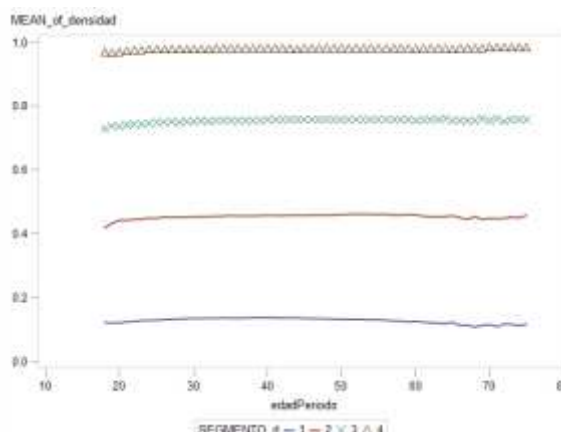

**Ilustración 2 - Densidad Media por Segmento y Edad para Hombres**

Fuente: Dirección de Prospectiva y Estudios

Para el caso del Ingreso Base de Cotización, el análisis fue llevado a cabo sobre la base de salarios actualizados a 2018, en términos de salarios mínimos. Las siguientes imágenes presentan la media por Edad para Mujeres y Hombres:

**NOTAS A LOS ESTADOS FINANCIEROS AL 31 DE DICIEMBRE DE 2022 (Comparativo con el año 2021)**  
**ADMINISTRADORA COLOMBIANA DE PENSIONES – COLPENSIONES**  
**FONDO DE RESERVA PENSIONAL DE VEJEZ**  
**(Cifras expresadas en pesos)**

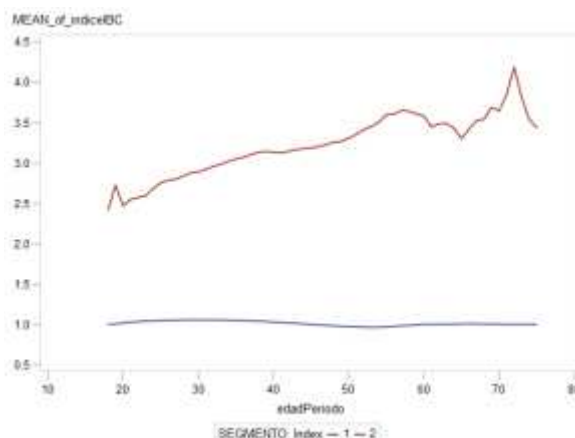

**Ilustración 3 - IBC Medio por Segmento y Edad para Mujeres**

Fuente: Dirección de Prospectiva y Estudios

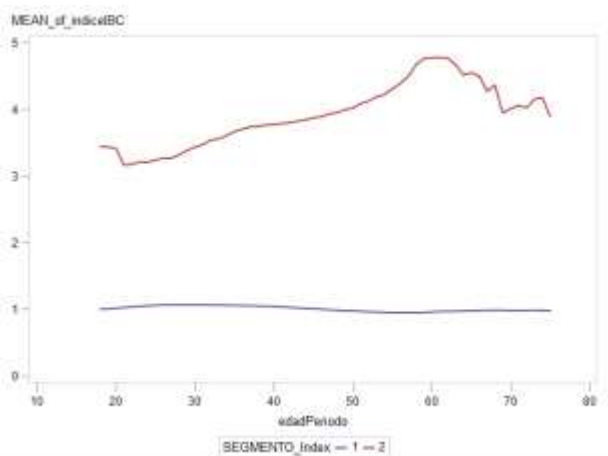

**Ilustración 4 - IBC Medio por Segmento y Edad para Hombres**

Fuente: Dirección de Prospectiva y Estudios

**Curvas de Densidad de Cotización**

Para cada uno de los 16 grupos que se obtienen al considerar los segmentos de Densidad de Cotización (4), Ingreso Base de Cotización(2) y Sexo(2) se procedió a calcular una curva o función de la Densidad de Cotización en función de la Edad.

**NOTAS A LOS ESTADOS FINANCIEROS AL 31 DE DICIEMBRE DE 2022 (Comparativo con el año 2021)**  
**ADMINISTRADORA COLOMBIANA DE PENSIONES – COLPENSIONES**  
**FONDO DE RESERVA PENSIONAL DE VEJEZ**  
**(Cifras expresadas en pesos)**

La metodología utilizada en este punto fue la estimación de curvas mediante el algoritmo de Splines. Splines es en términos generales una técnica de Regresión Adaptativa. Esto significa que el rango de la variable explicativa X (En nuestro caso Edad) es dividida en un número R de regiones o rangos y la técnica identifica iterativamente la mejor curva en cada una de las regiones. Lo que se obtiene al final es una curva compuesta por sub-curvas.

A manera de ilustración, las siguientes imágenes presentan las curvas estimadas para el grupo de Mujeres pertenecientes al Segmento de Densidad Alto e Ingreso Base de Cotización Bajo.

Se nota en la gráfica la media real de la Densidad (MEAN\_of\_Densidad) y sobrepuesta la curva estimada vía Splines (pDensidad):

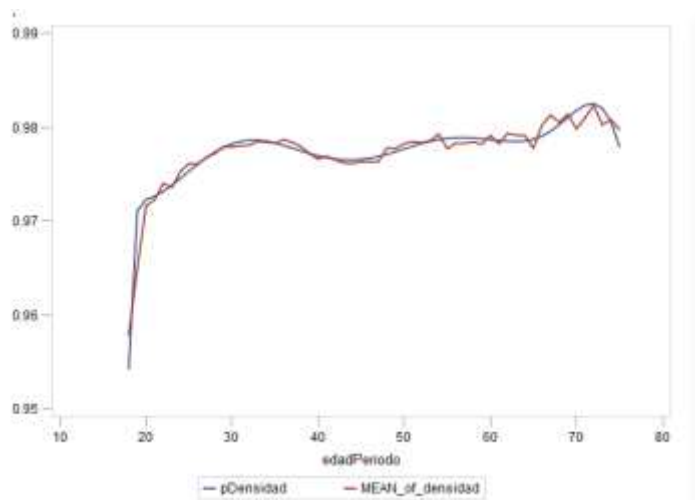

**Ilustración 5 - Curva de Densidad de Cotización**

Fuente: Dirección de Prospectiva y Estudios

Y en la próxima, la gráfica presenta la media real del Ingreso Base de Cotización (MEAN\_of\_IBC) y sobrepuesta la curva estimada vía Splines (pIBC):

**NOTAS A LOS ESTADOS FINANCIEROS AL 31 DE DICIEMBRE DE 2022 (Comparativo con el año 2021)**  
**ADMINISTRADORA COLOMBIANA DE PENSIONES – COLPENSIONES**  
**FONDO DE RESERVA PENSIONAL DE VEJEZ**  
**(Cifras expresadas en pesos)**

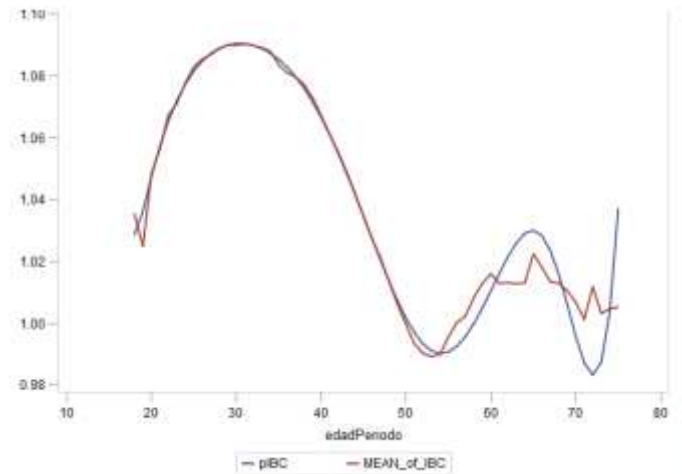

**Ilustración 6 - Curva de Ingreso Base de Cotización**

Fuente: Dirección de Prospectiva y Estudios

Cuando edad  $x$  del afiliado sea menor a 22 años se asume:

$$Ibc_x(s, i, d) = Ibc_{22}(s, i, d)$$

$$De_x(s, i, d) = De_{22}(s, i, d)$$

Cuando edad  $x$  del afiliado sea mayor a 66 años se asume:

$$Ibc_x(s, i, d) = Ibc_{66}(s, i, d)$$

$$De_x(s, i, d) = De_{66}(s, i, d)$$

#### **h. Cálculo del número esperado de semanas**

El total de semanas cotizadas esperadas hasta la fecha de otorgamiento de la prestación (pensión o indemnización sustitutiva) para una persona de sexo  $s$ , clasificada en el grupo  $i$  de IBC y  $d$  de Densidad y con edad  $x$  hoy es:

$$SC_{x_v} = SC_x + 51.43 * \sum_{k=x+1}^{x_v} De_k(s, i, d)$$

#### **i. Cálculo IBL**

Para los afiliados se determinó el valor de cotización de su última cotización actualizado



**NOTAS A LOS ESTADOS FINANCIEROS AL 31 DE DICIEMBRE DE 2022 (Comparativo con el año 2021)**  
**ADMINISTRADORA COLOMBIANA DE PENSIONES – COLPENSIONES**  
**FONDO DE RESERVA PENSIONAL DE VEJEZ**  
**(Cifras expresadas en pesos)**

$$IBC_{act} = \max \left\{ IBC * \frac{IPCf_c}{IPCf_u}, SMMLV \right\}$$

$$IBL_T = \max \left\{ IBC_{act} * \frac{\sum_{k=x_A}^{x_v} Ibc_k(s, i, d)}{(x_v - x_A + 1) * Ibc_x(s, i, d)}, SMMLV \right\}$$

$$IBL_{10} = \max \left\{ IBC_{act} * \frac{\sum_{k=x_v-10}^{x_v} Ibc_k(s, i, d)}{10 * Ibc_x(s, i, d)}, SMMLV \right\}$$

**j. Tasa Promedio de Cotización**

A continuación se definen las tasas promedio de cotización aplicables para el cálculo de la indemnización sustitutiva, donde  $\alpha_i$  corresponde a la tasa para el año con = 1967, 1968, ...

$$TPC_1 = \frac{\sum_{i=año(f_c)-(x-x_A)}^{año(f_c)} \alpha_i}{(x - x_A + 1)}$$

$$TPC_2 = \frac{\sum_{i=año(f_c)+1}^{año(f_c)+x_v-x} \alpha_i}{(x_v - x)}$$

Para los casos de personas que tienen requisitos para indemnización (indemnización inmediata, edad a la fecha de cálculo es mayor a la fecha estimada de retiro 66 años), solo les aplica  $TPC_1$ .

**k. Prima Seguro de Invalidez**

Como parte del proceso de cuantificación de los riesgos que Colpensiones asume dentro de la administración del Régimen de Prima Media, se encuentra la invalidez de un afiliado. Con el fin de cuantificar el valor de la reserva por este riesgo se determinó la prima de un seguro cuyo beneficio corresponde a una renta vitalicia en cabeza del afiliado invalido y su posible cónyuge (este corresponderá una persona valida con los supuestos de edad y, y sexo determinados para los sustitutos), estos solo aplican para las prestaciones diferidas, es decir.

**NOTAS A LOS ESTADOS FINANCIEROS AL 31 DE DICIEMBRE DE 2022 (Comparativo con el año 2021)**  
**ADMINISTRADORA COLOMBIANA DE PENSIONES – COLPENSIONES**  
**FONDO DE RESERVA PENSIONAL DE VEJEZ**  
**(Cifras expresadas en pesos)**

$$x < x_v.$$

De acuerdo a lo establecido en el artículo 39 de la Ley 100 de 1993, para tener derecho a la pensión de invalidez adicional a la pérdida del 50% o más de capacidad laboral, es necesario cumplir con requisitos de densidad o fidelidad de cotización es decir 50 semanas cotizadas en los tres (3) últimos años inmediatamente anteriores a la fecha de estructuración de invalidez, en atención a esta normativa se ha tomado como requisito para que una persona tenga derecho a la pensión de invalidez que su densidad de cotización promedio esperada desde ahora hasta el momento de recibir una prestación (Pensión de Vejez o Indemnización Sustitutiva) sea mayor o igual a 1/3.

$$\frac{\sum_{k=x+1}^{x_v} De_k(s, i, d)}{x_v - x} \geq \frac{1}{3} \text{ se determinara la prima para el seguro de invalidez así:}$$

$$PSI = \max\{SMMLV, 0.66 * IBL_T\} * \sum_{k=0}^{x_v-x-1} P_x^r * q_{x+k}^i * P_{k+1}^r * Ra_{x+k}^{(13)i} * v^{k+1}$$

### **I. Prima Seguro de Supervivencia**

Al igual que el riesgo de invalidez, Colpensiones asume el riesgo de pagar una renta vitalicia a los beneficiarios de ley del fallecido (o temporal en algunos casos particulares), y de manera similar al riesgo de invalidez se necesita cumplir con requisitos de densidad o fidelidad de cotización, 50 semanas cotizadas en los tres (3) últimos años inmediatamente anteriores a la fecha de fallecimiento del afiliado.

En atención a lo anterior se ha tomado como condición para que se pueda otorgar la pensión de supervivencia, que el afiliado tenga densidad de cotización promedio esperada desde ahora hasta el momento de recibir una prestación (Pensión de Vejez o Indemnización Sustitutiva) sea mayor o igual a 1/3. Esta prima solo aplica para las prestaciones diferidas, es decir,

$$x < x_v$$

Si  $\frac{\sum_{k=x+1}^{x_v} De_k(s, i, d)}{x_v - x} \geq \frac{1}{3}$  se determinara la prima para el seguro de Supervivencia así:

$$PSS = \max\{SMMLV, 0.66 * IBL_T\} * \sum_{k=0}^{x_v-x-1} P_x^r * q_{x+k}^m * P_{k+1}^r * (12a_{y+k}^{(12)} y + a_{y+k}) * v^{k+1}$$

### **m. Cálculo Reserva de Indemnización Sustitutiva**

**NOTAS A LOS ESTADOS FINANCIEROS AL 31 DE DICIEMBRE DE 2022 (Comparativo con el año 2021)**  
**ADMINISTRADORA COLOMBIANA DE PENSIONES – COLPENSIONES**  
**FONDO DE RESERVA PENSIONAL DE VEJEZ**  
**(Cifras expresadas en pesos)**

Para los afiliados a los que la prestación esperada corresponde a una indemnización sustitutiva, se calcula el valor presente de las cotizaciones hechas al Sistema General de Pensiones de acuerdo a la siguiente fórmula:

Si la indemnización es inmediata, es decir para  $x \geq 66$

$$RIS = IBL_T * \left( \frac{7}{30} TPC_1 * SC_x \right)$$

Si la indemnización es diferida, es decir para  $x < 66$

$$RIS = IBL_T * \left( \frac{7}{30} TPC_1 * SC_x + 12 * TPC_2 * \sum_{k=x+1}^{x_v} De_k(s, i, d) \right) * {}_{(x_v-x)}E_x$$

**n. Cálculo Reserva de Pensión de Vejez**

**Sector Privado**

$$TR = \begin{cases} \min \left\{ 0.45 + 0.03 * \left\lceil \frac{SC_{x_v} - 500}{50} \right\rceil, 0.90 \right\} & \text{si } \in \text{al } R.T \\ \min \left\{ 0.655 + 0.015 * \min \left\{ \left\lceil \frac{SC_{x_v} - Sem_{\min}}{50} \right\rceil, 10 \right\} - 0.005 * \min \left\{ \frac{IBL_{10}}{SMMLV}, 21 \right\}, 0.80 \right\} & \text{si no } \in \text{al } R.T. \end{cases}$$

**Sector Público en régimen de transición**

$$TR = 0.75$$

$$P_v = \text{Min} \{ \text{Max} \{ SMMLV, TR * IBL_{10} \}, 25 * SMMLV \}$$

**Reserva para 14 mesadas**

$$RV_C = p_v * \left( \left( 12a_{x_v}^{(12)} * {}_{(x_v-x)}E_x \right) + \left( +2a_{x_v}^{(2)} * {}_{(x_v-x)}E_x \right) \right)$$

**NOTAS A LOS ESTADOS FINANCIEROS AL 31 DE DICIEMBRE DE 2022 (Comparativo con el año 2021)**  
**ADMINISTRADORA COLOMBIANA DE PENSIONES – COLPENSIONES**  
**FONDO DE RESERVA PENSIONAL DE VEJEZ**  
**(Cifras expresadas en pesos)**

$$RV_S = p_v * \left[ \left( 12a_{y_v}^{(12)*} (x_v - x) E_y \right) - \left( 12a_{x_v y_v}^{(12)*} (x_v - x) E_{xy} \right) + \dots \right. \\ \left. \left( 2a_{y_v}^{(2)*} (x_v - x) E_y \right) - \left( 2a_{x_v y_v}^{(2)*} (x_v - x) E_{xy} \right) \right]$$

**Reserva para 13 mesadas**

$$RV_C = p_v * \left[ \left( 12a_{x_v}^{(12)*} (x_v - x) E_x \right) + \left( a_{x_v}^{*} (x_v - x) E_x \right) \right] \\ RV_S = p_v * \left[ \left( 12a_{y_v}^{(12)*} (x_v - x) E_y \right) - \left( 12a_{x_v y_v}^{(12)*} (x_v - x) E_{xy} \right) + \dots \right. \\ \left. + \left( a_{y_v}^{*} (x_v - x) E_y \right) - \left( a_{x_v y_v}^{*} (x_v - x) E_{xy} \right) \right]$$

Para los afiliados cuya prestación se otorga con posterioridad al año de evaluación del cálculo es decir para prestaciones diferidas se tendrá en cuenta el valor presente de las cotizaciones futuras que podría cotizar hasta el año de otorgamiento de la prestación de la siguiente forma:

$$CF = 0.1491 * IBC_{act} * 12 * \frac{\sum_{k=x+1}^{x_v} De_k(s, i, d)}{x_v - x} * a^{(12)}_{\frac{x(x_v - x)}{}}$$

**o. Cálculo Auxilio Funerario**

Se ha calculado auxilio funerario tanto para todos los afiliados, sin embargo, para los casos de los afiliados con expectativa de Indemnización sustitutiva el auxilio se cobrara como un seguro de vida temporal hasta la edad de otorgamiento de la prestación y para el caso de pensión de vejez el cálculo se tomara como un seguro de vida total hasta el fallecimiento del afiliado

**Auxilio Funerario para Afiliados con Expectativa de Indemnización**

$$RAUX_{INDEM} = \min \{ 10 * SMMLV, \max \{ 5 * SMMLV, IBC_{act} \} \} * \sum_{k=0}^{x_v - x} P_x^r * q_{x+k}^m v^{k+1}$$

**Auxilio Funerario para Afiliados con Expectativa de Pensión**

**NOTAS A LOS ESTADOS FINANCIEROS AL 31 DE DICIEMBRE DE 2022 (Comparativo con el año 2021)**  
**ADMINISTRADORA COLOMBIANA DE PENSIONES – COLPENSIONES**  
**FONDO DE RESERVA PENSIONAL DE VEJEZ**  
**(Cifras expresadas en pesos)**

$$RAUX_{PEN} = \min \{10 * SMMLV, \max \{5 * SMMLV, IBC_{act}\}\} * \sum_{k=0}^{w-x} P_x^r * q_{x+k}^m v^{k+1}$$

**p. Cálculo Reserva Total**

**Cálculo Reserva Total para Afiliados con Indemnización Inmediata**

$$RV_T = RIS$$

**Cálculo Reserva Total para Afiliados con Pensión Inmediata**

$$RV_T = RV_C + RV_S + RAUX_{INDEM}$$

**Cálculo Reserva Total para Afiliados con expectativa de Indemnización**

$$RV_T = RIS + PSI + PSS + RAUX_{INDEM} - CF$$

**Cálculo Reserva Total para Afiliados con expectativa de Pensión**

$$RV_T = RV_C + RV_S + PSI + PSS + RAUX_{PEN} - CF$$

**Notación Actuarial**

$$v = \frac{1}{1+i}$$

$$a_{x|y} = a_y - a_{xy}$$

$$a_x^{(m)} \cong a_x \left( 1 + \frac{m-1}{2m} k \right) + \left( \frac{m-1}{2m} \right)$$

$$a_{x:\overline{n}|}^{(12)} = a_x^{(12)} - a_{xv_n}^{(12)} * {}_n E_x$$

$$a_{x|y}^{(m)} = \left( a_y - a_{xy} \right) \left( 1 + \frac{m-1}{2m} k \right)$$

**q. Precisiones Adicionales**

Es importante anotar, que se adicionaron algunos campos al final de la estructura del archivo definido en las circulares 039 de 2009 y 027 de 2010 de la SFC. Estos campos son los siguientes:

Semobp Semanas públicas suministradas por la Oficina de Bonos pensionales del MHCP.

Sem2005: Corresponde al número de semanas cotizadas al 31 de julio de 2005 por el afiliado.

Página **54** de **156**

**NOTAS A LOS ESTADOS FINANCIEROS AL 31 DE DICIEMBRE DE 2022 (Comparativo con el año 2021)**  
**ADMINISTRADORA COLOMBIANA DE PENSIONES – COLPENSIONES**  
**FONDO DE RESERVA PENSIONAL DE VEJEZ**  
**(Cifras expresadas en pesos)**

---

Ind\_IBC: Corresponde al nivel de IBC al cual se asigno el afiliado (1: Bajo, 2: Medio Bajo, 3: Medio Alto, 4: Alto)

Ind\_Den: Corresponde al nivel de Densidad de cotización al cual se asigno el afiliado (1: Bajo, 2: Medio Bajo, 3: Medio Alto, 4: Alto)

En el identificador vigencia 1= temporal y diferimiento 1 si es diferida. Para los casos de afiliados con derecho a indemnización inmediata, el campo diferimiento está en cero.

En el campo 35 Reserva Adicional, se dejó el valor correspondiente a las primas de los seguros de Invalidez y Sobrevivencia.

### **Bonos Pensionales**

Con el fin de realizar el cálculo del pasivo pensional, Colpensiones Anualmente, realiza la consulta a la base del sistema de Bonos Pensionales que administra la Oficina de Bonos Pensionales (OBP) del Ministerio de Hacienda y Crédito Público, extrayendo la información de los bonos A para las modalidades 1 y 2, sobre los cuales Colpensiones participa en calidad de Emisor y contribuyente, la información incluye los bonos emitidos y no pagados, los bonos en estado de liquidación provisional y las versiones complementarias que se conocen de ellos.

TIPO\_BONO\_PENSIONAL  
TIPO\_DOCUMENTO  
DOCUMENTO  
SEXO  
FECHA\_NACIMIENTO  
FECHA\_INGRESO  
FECHA\_CORTE  
FECHA\_BASE  
FECHA\_REFERENCIA  
EDAD\_FECHA\_REFERENCIA  
SALARIO\_BASE  
SALARIO\_REFERENCIA\_LIMITADO  
VALOR\_T  
VALOR\_N  
PENSION\_REFERENCIA  
VALOR\_BONO\_CORTE  
VALOR\_TS  
PORCENTAJE\_PARTICIPACION

**NOTAS A LOS ESTADOS FINANCIEROS AL 31 DE DICIEMBRE DE 2022 (Comparativo con el año 2021)**  
**ADMINISTRADORA COLOMBIANA DE PENSIONES – COLPENSIONES**  
**FONDO DE RESERVA PENSIONAL DE VEJEZ**  
**(Cifras expresadas en pesos)**

---

Una vez generada la información, se ajusta a la estructura de la PROFORMA F.0000-148 dada con la Circular Externa 027 de 2010 de la Superintendencia Financiera de Colombia.

Tomando la información del Valor del Bono en fecha de corte (BC) y el porcentaje de Participación (participación de Colpensiones en valor del bono) se realiza la proyección del valor, para lo cual se actualiza y capitaliza aplicando el DTF pensional establecido en los artículos 10 y 11 del Decreto 1748 de 1995, obteniendo así el valor de la reserva actuarial de Colpensiones con respecto al bono actualizado a la fecha de estudio.

Para lo cual se genera la siguiente información:

BAC: Valor total de la reserva actuarial en fecha de estudio.

*BACT =*

$$VALOR\ BONO\ CORTE * PORCENTAJE\ PARTICIPACIÓN * \frac{Ind\_DTFPen_{Fecha\ de\ Estudio}}{Ind\_DTFPen_{Fecha\ de\ Corte}}$$

#### **Anexos**

Tablas de tasas de cotización por años.



**NOTAS A LOS ESTADOS FINANCIEROS AL 31 DE DICIEMBRE DE 2022 (Comparativo con el año 2021)**  
**ADMINISTRADORA COLOMBIANA DE PENSIONES – COLPENSIONES**  
**FONDO DE RESERVA PENSIONAL DE VEJEZ**  
**(Cifras expresadas en pesos)**

TASAS DE COTIZACIÓN			
Año	Tasa Plena	Tasa Vejez	Tasa Acumulada
1.967	0,04500	0,04500	0,04500
1.968	0,04500	0,04500	0,09000
1.969	0,04500	0,04500	0,13500
1.970	0,04500	0,04500	0,18000
1.971	0,04500	0,04500	0,22500
1.972	0,04500	0,04500	0,27000
1.973	0,04500	0,04500	0,31500
1.974	0,04500	0,04500	0,36000
1.975	0,04500	0,04500	0,40500
1.976	0,04500	0,04500	0,45000
1.977	0,04500	0,04500	0,49500
1.978	0,04500	0,04500	0,54000
1.979	0,04500	0,04500	0,58500
1.980	0,04500	0,04500	0,63000
1.981	0,04500	0,04500	0,67500
1.982	0,04500	0,04500	0,72000
1.983	0,04500	0,04500	0,76500
1.984	0,04500	0,04500	0,81000
1.985	0,05000	0,05000	0,86000
1.986	0,06500	0,06500	0,92500
1.987	0,06500	0,06500	0,99000
1.988	0,06500	0,06500	1,05500
1.989	0,06500	0,06500	1,12000
1.990	0,06500	0,06500	1,18500
1.991	0,06500	0,06500	1,25000
1.992	0,06500	0,06500	1,31500
1.993	0,08000	0,08000	1,39500

TASAS DE COTIZACIÓN			
Año	Tasa Plena	Tasa Vejez	Tasa Acumulada
1.994	0,11500	0,08000	1,47500
1.995	0,12500	0,09000	1,56500
1.996	0,13500	0,10000	1,66500
1.997	0,13500	0,10000	1,76500
1.998	0,13500	0,10000	1,86500
1.999	0,13500	0,10000	1,96500
2.000	0,13500	0,10000	2,06500
2.001	0,13500	0,10000	2,16500
2.002	0,13500	0,10000	2,26500
2.003	0,13500	0,10000	2,36500
2.004	0,14500	0,11500	2,48000
2.005	0,15000	0,12000	2,60000
2.006	0,15500	0,12500	2,72500
2.007	0,15500	0,12500	2,85000
2.008	0,16000	0,13000	2,98000
2.009	0,16000	0,13000	3,11000
2.010	0,16000	0,13000	3,24000
2.011	0,16000	0,13000	3,37000
2.012	0,16000	0,13000	3,50000
2.013	0,16000	0,13000	3,63000
2.014	0,16000	0,13000	3,76000
2.015	0,16000	0,13000	3,89000
2.016	0,16000	0,13000	4,02000
2.017	0,16000	0,13000	4,15000
2.018	0,16000	0,13000	4,28000
2.019	0,16000	0,13000	4,41000
2.020	0,16000	0,13000	4,54000

#### r. Procedimiento Validación de Información

Con el fin de validar de manera adecuada y garantizar que el cálculo actuarial de Afiliados de Colpensiones se lleve a cabo con la mejor información y las estimaciones actuariales correspondan a la realidad de la población objetivo del estudio actuarial, a continuación se presentan los pasos a seguir con el fin de validar la información de fecha de nacimiento y si se encuentran vivos o no de las personas incluidas en el cálculo actuarial en el cálculo a que hace referencia la presente nota técnica.

Tomando como referencia la base suministrada por la Vicepresidencia de Tecnología dentro del “Proceso 85”, se determinan los afiliados sujetos de cálculo actuarial, donde se solicita a la Gerencia Nacional de Operaciones el cruce con las bases de Registraduría General de la Nación y bases de Migración Colombia en los casos de Cédulas de Extranjería, con el fin de validar las fechas de nacimiento y el estado de

**NOTAS A LOS ESTADOS FINANCIEROS AL 31 DE DICIEMBRE DE 2022 (Comparativo con el año 2021)**  
**ADMINISTRADORA COLOMBIANA DE PENSIONES – COLPENSIONES**  
**FONDO DE RESERVA PENSIONAL DE VEJEZ**  
**(Cifras expresadas en pesos)**

sobrevivencia. Una vez se han realizado las respectivas validaciones de fechas de nacimiento y sobrevivencia se continúa con la ejecución del cálculo de acuerdo con los procedimientos técnicos expuestos en la presente nota.

**3.2.1.4. Valor del Cálculo Actuarial a 31 de diciembre de 2022 – Cuotas partes de bonos pensionales Tipo A**

A continuación, se presentan los resultados del cálculo del valor presente actuarial de las cuotas partes de Bono pensional por cotizaciones posteriores al 1 de abril de 1.994 correspondiente a los trasladados del Régimen de Prima Media con Prestación Definida – RPM al Régimen de Ahorro

**Valor Reserva Actuarial Bonos con corte al 31 de diciembre de 2022**  
**(Afiliados trasladados al RAIS)**

<b>Valor Reserva Actuarial Bonos (Afiliados trasladados al RAIS) - Corte 31 de diciembre de 2022</b>				
<b>Tipo de Bono</b>	<b>Número de Personas</b>	<b>Total</b>	<b>10 primeros años</b>	<b>Año 11 en adelante</b>
Bonos A Modalidad 1	167.204	2.683.074.684.018	1.193.709.098.674	1.489.365.585.344
Bonos A Modalidad 2	314.610	5.809.024.834.276	5.581.943.349.075	227.081.485.201
<b>Total</b>	<b>481.814</b>	<b>8.492.099.518.294</b>	<b>6.775.652.447.749</b>	<b>1.716.447.070.545</b>

Fuente: Dirección de Prospectiva y Estudios

Este monto es la reserva de cuotas partes de bono pensional correspondiente al Régimen de Prima Media administrado por Colpensiones con base en la información entregada por la Vicepresidencia de Planeación y Tecnologías de la Información alcanza la suma de \$8.492.099.518.294 pesos.

En los Estados Financieros del Fondo de Reservas Pensionales de Vejez administrado por COLPENSIONES, se registró el cálculo actuarial de cuotas partes de bonos pensionales tipo A a diciembre 31 de 2022, correspondiente a 481.814 personas por valor de \$8.492.099.518.294 pesos.

De los cuales se registraron en la cuenta 914705-Cálculo actuarial de cuotas partes de bonos pensionales de los primeros 10 años por valor de \$6.775.652.447.749 pesos y en la cuenta 914706- Cálculo actuarial de cuotas partes de bonos pensionales del año 11 en adelante por valor de \$1.716.447.070.545 pesos.

**3.2.1.5. Valor presente actuarial de las posibles obligaciones pensionales de las personas que se han trasladado del RAIS al RPM**

**NOTAS A LOS ESTADOS FINANCIEROS AL 31 DE DICIEMBRE DE 2022 (Comparativo con el año 2021)**  
**ADMINISTRADORA COLOMBIANA DE PENSIONES – COLPENSIONES**  
**FONDO DE RESERVA PENSIONAL DE VEJEZ**  
**(Cifras expresadas en pesos)**

A continuación, se anexa la información relacionada con la valoración del pasivo pensional de los afiliados trasladados RAIS –RPM desde el año 2012 al 2021

Año Traslado	Posibles Indemnizados		Posibles Pensionados		Total Traslados	
	Cantidad	Reserva Actuarial	Cantidad	Reserva Actuarial	Cantidad	Reserva Actuarial
2012	28.622	1.007.333.222.172	65.294	25.733.138.485.061	93.916	26.740.471.707.233
2013	21.582	813.982.445.678	56.870	23.218.196.231.891	78.452	24.032.178.677.569
2014	34.393	1.241.281.144.076	85.961	32.494.736.075.009	120.354	33.736.017.219.085
2015	47.359	1.671.778.781.373	115.922	40.469.434.209.483	163.281	42.141.212.990.856
2016	39.049	1.303.990.486.112	95.550	33.091.624.055.620	134.599	34.395.614.541.732
2017	35.562	1.130.172.210.790	97.024	31.496.165.868.842	132.586	32.626.338.079.632
2018	35.593	1.257.027.793.197	123.619	40.229.999.233.419	159.212	41.487.027.026.616
2019	26.142	1.055.509.604.941	90.319	32.530.319.796.096	116.461	33.585.829.401.037
2020	16.866	593.762.109.428	48.224	17.857.807.331.336	65.090	18.451.569.440.764
2021	42.079	724.596.474.902	36.015	12.319.988.598.757	78.094	13.044.585.073.659
2022*	190	1.217.305.870	19	8.524.420.125	209	9.741.725.995
<b>Total</b>	<b>327.437</b>	<b>10.800.651.578.539</b>	<b>814.817</b>	<b>289.449.934.305.639</b>	<b>1.142.254</b>	<b>300.250.585.884.178</b>

(\*) Corresponde a los afiliados trasladados durante el año 2022 sobre los cuales a la fecha de cálculo se tenía información suficiente para la realizar la estimación actuarial, lo anterior dado que el cargue de la Historia Laboral y la completitud de la misma implican actividades que se completan a finales de febrero de 2022 con la ejecución del Proceso 85 (información de afiliados para cálculo actuarial)

Del 1.142.254 afiliados trasladados con cálculo actuarial, para 71% (814.817 afiliados) se ha estimado que tienen posibilidad de pensionarse, este grupo tiene valor presente actuarial de las obligaciones de \$289 billones de pesos, equivalente al 23.6% de la reserva total reserva actuarial, registrada para diciembre de 2022 (1.224 billones de pesos), en total la reserva actuarial por los trasladados es \$300 billones de pesos que corresponde al 24,5% del pasivo registrado a diciembre de 2022.

### 3.2.2. Cálculo deterioro de Cuentas por Cobrar

De acuerdo con las políticas de gestión contable: Para el reconocimiento, medición, revelación y presentación de los hechos económicos en Colpensiones, las cuentas por cobrar serán objeto de estimaciones de deterioro cuando exista evidencia objetiva del incumplimiento de las partes involucradas, como son entidades públicas nacionales o territoriales, patronos entre otros.

Igualmente, con base en el Marco Normativo para la Preparación y Presentación de Información Financiera de las Entidades de Gobierno expedido por la Contaduría General de la Nación, el deterioro corresponderá al exceso del valor en libros de la cuenta por cobrar con respecto al valor presente de sus flujos de efectivo futuros estimados (excluyendo las pérdidas crediticias futuras en las que no se haya incurrido). Para el cálculo del valor presente se utilizará como factor de descuento la tasa de interés de los TES con plazos similares a los estimados para la recuperación de los recursos.

Esta nota es la actualización de la metodología para el cálculo del deterioro de las cuentas por cobrar teniendo en cuenta las observaciones realizadas por la Revisoría Fiscal en la vigencia 2021.

Página 59 de 156

**NOTAS A LOS ESTADOS FINANCIEROS AL 31 DE DICIEMBRE DE 2022 (Comparativo con el año 2021)**  
**ADMINISTRADORA COLOMBIANA DE PENSIONES – COLPENSIONES**  
**FONDO DE RESERVA PENSIONAL DE VEJEZ**  
**(Cifras expresadas en pesos)**

---

### **3.2.2.1. Metodología**

La metodología incluye los criterios a validar para que una cuenta por cobrar sea sujeta de deterioro, así como valoraciones dependiendo del tipo de cuenta por cobrar, tiempo de maduración de la deuda y calidad del deudor.

#### **Metodología aplicada para las siguientes cuentas por cobrar de Colpensiones**

- Bonos B
- Bonos Sentencias
- Cálculo Público
- Devolución- Ley 549
- Bonos T
- Cálculo Privado
- Cuotas Partes
- Cuotas partes Concursales
- Cuotas partes Ferrocarriles
- Medicina Laboral
- Incapacidades
- Mayores Valores Girados
- Riesgo Operativo
- Provisión Global Fraude
- Otras cuentas por Cobrar

#### **Metodología**

##### **1. Criterios para que una cuenta sea sujeta o no a deterioro**

No serán deterioradas

- Cartera de aportes Cartera de aportes pensionales en mora

El anterior concepto de deuda, no es susceptible de deterioro, teniendo en cuenta que su clasificación se encuentra registrada en cuentas de orden.

- Cartera de bonos pensionales de la nación, por cuanto su recuperación es vía compensación de deudas recíprocas de bonos pensionales, Ley de presupuesto artículo 60 de la Ley 2063 de 2020.
- Aquellas que a criterio de la Dirección de Cartera no sean sujeto de deterioro.

Página **60** de **156**

**NOTAS A LOS ESTADOS FINANCIEROS AL 31 DE DICIEMBRE DE 2022 (Comparativo con el año 2021)**  
**ADMINISTRADORA COLOMBIANA DE PENSIONES – COLPENSIONES**  
**FONDO DE RESERVA PENSIONAL DE VEJEZ**  
**(Cifras expresadas en pesos)**

---

Serán deterioradas

- Todos los cobros de conceptos de deuda sujetos a prescripción sin mandamiento de pago debidamente notificado o notificado de forma extemporáneo.
- La cartera que se encuentra trasladada contablemente a la Dirección de Cartera y que no se encuentre en cuentas de orden.

## **2. Periodicidad del cálculo**

El cálculo del deterioro se realizará dos veces al año, con la información correspondiente a los cierres contables de los meses de mayo y noviembre de cada vigencia.

## **3. Elementos de la metodología**

- Conceptos de cartera:
  - Se crean 3 grupos de acuerdo a sus características y sobre los cuales se pueden aplicar criterios uniformes.
  - Cartera de aportes pensionales: por estar clasificadas como cuentas de orden no se realiza cálculo del deterioro.
- Variables que se tienen en cuenta en la formulación
  - Exceso del valor en libros de la cuenta por cobrar con respecto al valor presente de sus flujos de efectivo futuros estimados.
  - Factor de recuperación que corresponde al porcentaje que se espera recuperar de la cuenta por cobrar después de  $t$  años de cobro inicial, dependerá del tipo de cuenta y del tipo de deudor
  - Probabilidad que el cobro se pueda prescribir por no contar con mandamiento de pago debidamente notificado en el tiempo que indica la Ley.
  - Se tendrán en cuenta los factores relevantes dentro de la misma como la definición de las cuentas sujetas al deterioro y los porcentajes establecidos para las tasas de riesgo de prescripción suministradas por la Gerencia de Financiamiento e Inversiones y deberán ser actualizadas según decisión de esta gerencia.

La distribución de los grupos se presenta a continuación:

**NOTAS A LOS ESTADOS FINANCIEROS AL 31 DE DICIEMBRE DE 2022 (Comparativo con el año 2021)**  
**ADMINISTRADORA COLOMBIANA DE PENSIONES – COLPENSIONES**  
**FONDO DE RESERVA PENSIONAL DE VEJEZ**  
**(Cifras expresadas en pesos)**

	<b>CUENTA POR COBRAR - CARTERA</b>
	<b>Bonos B</b>
	<b>Bonos Sentencias</b>
<b>Grupo 1 (Contribuciones pensionales diferentes a Cuotas)</b>	<b>Cálculo Público</b>
	<b>Devolución Ley 549</b>
	<b>Bonos T</b>
	<b>Cálculo Privado</b>
<b>Grupo 2 (Cuotas Partes)</b>	<b>Cuotas Partes</b>
	<b>Medicina Laboral</b>
	<b>Incapacidades</b>
<b>Grupo 3 (Riesgo Operativo)</b>	<b>SARO</b>
	<b>Mayores Valores Girados</b>
	<b>Provisión Global Fraude</b>
	<b>Otras Cuenta por Cobrar</b>

#### 4. Formulación Cálculo del Deterioro

Para las cuentas a las que se les aplicaría el deterioro la formulación es la siguiente:

$$VP_{Cuenta} = VL_{Cuenta} * \left( (1 - \text{Riesgo de Prescripción}) * (\text{Factor de Recuperación}_{(t, TCC, CD)}) \right) * \left( \frac{1}{(1 + r)^{\max\{T-t, 0\}}} \right)$$

$$\text{DeterioroCuenta} = VL_{Cuenta} - VP_{Cuenta}$$

El cálculo del deterioro de cuentas por cobrar se determina como la diferencia del valor en libros (VL\_Cuenta) a la fecha de corte, y el valor presente de la cuenta por cobrar (VP\_Cuenta) a la fecha de corte, en donde los valores resultados del deterioro serán mayor o igual a cero.

Donde:

**VL\_Cuenta:** Valor en libros de la cuenta por cobrar en fecha de liquidación o corte.

**VP\_Cuenta:** Valor Presente de la cuenta por cobrar en fecha de liquidación o corte (flujos de efectivo futuros estimados).

**T:** Tiempo máximo tiempo esperado de recuperación de la cuenta se tomará 5 años.

**t:** Tiempo transcurrido desde la fecha de cobro hasta la fecha de corte o liquidación.

**r:** Tasa de descuento corresponde a la tasa de TES cero cupón, la cual es variable y dependerá del tiempo faltante para llegar al tiempo máximo esperado, esta tasa se construye tomando los parámetros dados



**NOTAS A LOS ESTADOS FINANCIEROS AL 31 DE DICIEMBRE DE 2022 (Comparativo con el año 2021)**  
**ADMINISTRADORA COLOMBIANA DE PENSIONES – COLPENSIONES**  
**FONDO DE RESERVA PENSIONAL DE VEJEZ**  
**(Cifras expresadas en pesos)**

por el Banco de la Republica de acuerdo con la metodología de Nelson y Siegel y publicados por esta entidad

**Factor de Recuperación  $F(t, TCC, CD)$**  : Corresponde al porcentaje que se espera recuperar de la cuenta por cobrar, dependerá del tipo de cuenta, tipo de deudor y la calidad del deudor.

**Riesgo de Prescripción:** Probabilidad que el cobro se pueda prescribir por no contar con mandamiento de pago debidamente notificado en el tiempo que indica la Ley o por no iniciar el proceso de cobro coactivo.

### 5. Factor de Recuperación

**Factor de Recuperación  $F(t, TCC, CD)$**  : Corresponde al porcentaje que se espera, dependerá del tipo de cuenta, tipo de deudor y la calidad del deudor.

El factor de recuperación se obtiene tomando como referencia la información de cuentas por cobrar de la Dirección de Cartera clasificadas así:

- Tipo de deudor (Departamento, Municipio, Entidad Pública, entidad privada)
- Calidad del deudor (Índice de desempeño fiscal de las entidades públicas),
- Para las entidades Privadas y Personas Naturales se toma el porcentaje de perdida dado el incumplimiento, publicado en las matrices de referencia para créditos de la Superintendencia Financiera de Colombia

	Grupo 1	Grupo 2	Grupo 3
<b>Departamentos</b>	<b>X</b>	<b>X</b>	<b>X</b>
<b>Municipios</b>	<b>X</b>	<b>X</b>	<b>X</b>
<b>Entidades públicas entes territoriales</b>	<b>X</b>	<b>X</b>	<b>X</b>
<b>Entidades públicas Nación</b>	<b>X</b>		<b>X</b>
<b>Privados</b>	<b>X</b>		<b>X</b>

- Se aplicará como factor de recuperación para las entidades públicas el índice de desempeño fiscal correspondiente para cada departamento y municipio, para las entidades públicas de orden departamental le corresponderá el índice del departamento y de manera similar se aplica para las entidades públicas de orden municipal.
- El índice de desempeño Fiscal (IDF) es una medición del desempeño de la gestión financiera de las entidades territoriales que da cuenta de la sostenibilidad financiera a la luz de la viabilidad fiscal, la capacidad de generación de recursos propios, el endeudamiento, los niveles de inversión y la

Página **63** de **156**



**NOTAS A LOS ESTADOS FINANCIEROS AL 31 DE DICIEMBRE DE 2022 (Comparativo con el año 2021)**  
**ADMINISTRADORA COLOMBIANA DE PENSIONES – COLPENSIONES**  
**FONDO DE RESERVA PENSIONAL DE VEJEZ**  
**(Cifras expresadas en pesos)**

capacidad de gestión financiera en los municipios y departamentos del país. En los siguientes cuadros se presenta el ejemplo de los valores del IDF:

Departamento	Código Departamento	Municipio	Índice de Desempeño Fiscal
ANTIOQUIA	05000	ADMINISTRACIÓN DEPARTAMENTAL	67,02145107
ATLANTICO	08000	ADMINISTRACIÓN DEPARTAMENTAL	75,96584765
BOLIVAR	13000	ADMINISTRACIÓN DEPARTAMENTAL	56,84987757
BOYACÁ	15000	ADMINISTRACIÓN DEPARTAMENTAL	57,50862273
CALDAS	17000	ADMINISTRACIÓN DEPARTAMENTAL	63,59346073
.....	...	....	....
CAUCA	19000	ADMINISTRACIÓN DEPARTAMENTAL	51,61210049

Departamento	Código Municipio	Municipio	Índice de Desempeño Fiscal
ANTIOQUIA	05347	HELICONIA	47,17234401
ANTIOQUIA	05353	HISPANIA	62,29415659
ANTIOQUIA	05360	ITAGUI	66,501444
ANTIOQUIA	05361	ITUANGO	57,28671546
ANTIOQUIA	05364	JARDIN	47,19356513
ANTIOQUIA	05368	JERICO	57,62043239
ANTIOQUIA	05376	LA CEJA	81,28136669

**NOTAS A LOS ESTADOS FINANCIEROS AL 31 DE DICIEMBRE DE 2022 (Comparativo con el año 2021)**  
**ADMINISTRADORA COLOMBIANA DE PENSIONES – COLPENSIONES**  
**FONDO DE RESERVA PENSIONAL DE VEJEZ**  
**(Cifras expresadas en pesos)**

ANTIOQUIA	05380	LA ESTRELLA	79,78671958
...			
VICHADA	99773	CUMARIBO	51,7491268

Por otro lado, para el caso de las entidades públicas de orden nacional, diferentes a entidades territoriales, al no contar con un valor para el índice de desempeño Fiscal, se ha tomado el mayor valor dentro de los índices de departamentos y municipios correspondientes.

Finalmente, con base a lo mencionado anteriormente, el factor de recuperación para las entidades privadas y personas Naturales es el siguiente:

Entidades Privadas	
Días	Factor de Recuperación
0 - 89	100%
90 - 209	45%
210 - 419	20%
420 o más	0%

Persona natural	
Días	Factor de Recuperación
0 - 89	100%
90 - 269	50%
270 - 539	30%
540 o más	0%

## 6. Riesgo de prescripción

Este riesgo, corresponde a la probabilidad que el cobro se pueda prescribir por no contar con mandamiento de pago debidamente notificado en el tiempo que indica la Ley . Los siguientes son los porcentajes definidos para los diferentes conceptos de cartera:

**NOTAS A LOS ESTADOS FINANCIEROS AL 31 DE DICIEMBRE DE 2022 (Comparativo con el año 2021)**  
**ADMINISTRADORA COLOMBIANA DE PENSIONES – COLPENSIONES**  
**FONDO DE RESERVA PENSIONAL DE VEJEZ**  
**(Cifras expresadas en pesos)**

Concepto de Cartera %		Observaciones
Cuotas Pensionales	100%	• Registros revisados <b>SIN</b> mandamiento de pago debidamente notificado y extemporáneo
	<b>33,28%</b>	• Registros revisados Reconocimientos ISS cuyo cobro era responsabilidad ISS
	partes <b>24,65%</b>	• Registros revisados Reconocimientos ISS cuyo cobro es responsabilidad de Colpensiones
	0%	• Registros <b>CON</b> mandamiento de pago debidamente notificado y no extemporáneo
	90%	• Registros con proceso concursal activo
	90%	• Registros con deuda cuya responsabilidad es de Ferrocarriles
Riesgo Operativo	0%	• Riesgo es asumido por la administradora y la cartera está provisionada en 100%

	Registros \$ millones		Registros \$ millones		Registros \$ millones	
Reconocimiento	ISS		ISS – Cobro ISS		ISS – Cobro Colpensiones	
Registros Iniciales a Revisar (Oct. 20)	890.026	\$ 628.357	477.775	\$ 398.368	412.251	\$ 229.989
Registros adicionales (oct 20 - nov 22)	38.314	\$ 66.857	17.128	\$ 40.991	21.186	\$ 25.866
Proceso de cobro terminado*	319.821	\$ 255.601	192.572	\$ 174.822	127.249	\$ 80.780
Registros Deuda corte (nov.22)	608.519	\$ 439.612	302.331	\$ 264.537	306.188	\$ 175.076
Revisados	608.519	\$ 439.612	302.331	\$ 264.537	306.188	\$ 175.076
<i>Impulso al cobro</i>	439.492	\$ 308.410	206.535	\$ 176.492	232.957	\$ 131.918
<i>Riesgo Prescripción</i>	<b>169.027</b>	<b>\$ 131.203</b>	<b>95.796</b>	<b>\$ 88.045</b>	<b>73.231</b>	<b>\$ 43.158</b>
Por revisar	0	\$ 0	0	\$ 0	0	\$ 0
Riesgo de prescripción proyectado	169.027	\$ 131.203	95.796	\$ 88.045	73.231	\$ 43.158
% Riesgo Prescripción	27,78%	29,85%	31,69%	<b>33,28%</b>	23,92%	<b>24,65%</b>

**Fuente:** Dirección de Cartera. Cálculo: Vicepresidencia Operaciones RPM

**NOTAS A LOS ESTADOS FINANCIEROS AL 31 DE DICIEMBRE DE 2022 (Comparativo con el año 2021)**  
**ADMINISTRADORA COLOMBIANA DE PENSIONES – COLPENSIONES**  
**FONDO DE RESERVA PENSIONAL DE VEJEZ**  
**(Cifras expresadas en pesos)**

La metodología desarrollada en diciembre de 2021 y diciembre del 2022 para los cálculos del deterioro de cuentas por cobrar no cambio, esta corresponde a la metodología diseñada entre octubre y diciembre del 2021 por las Direcciones de Cartera y Prospectiva y Estudios, y que a su vez fue analizada durante y después de su implementación.

Esta metodología incluye factores o parámetros como el índice de desempeño fiscal, el concepto de probabilidad de riesgo de prescripción y el factor de cobro, los cuales no se habían manejado en los cálculos antes de diciembre de 2021.

Con respecto a las diferencias en la nota técnica del año 2021 y 2022, estos corresponden a actualización de parámetros dinámicos propios de la metodología y la correspondiente vigencia, como lo son: las tasa de interés TES con corte a noviembre de 2022, Índice de Desempeño Fiscal (IDF) del año 2021 (actualización más reciente) y los factores de riesgo de prescripción, los cuales se actualizaron de acuerdo con las experiencia de los casos revisados a noviembre de 2022 por la Dirección de Cartera.

### **3.2.3. Provisión de Litigios y Demandas**

El fondo de Vejez, administrado por Colpensiones implementa esta metodología de provisión de contingencias judiciales de conformidad con la Resolución 353 de 2016 emitida por la Agencia Nacional de Defensa Jurídica del Estado y la dinámica propia del litigio de la entidad.

Se excluye de la metodología para la provisión contable relacionada con los procesos judiciales, conciliaciones extrajudiciales y trámites arbitrales, los siguientes procesos o trámites:

- Conciliaciones judiciales.
- Los trámites relacionados con extensión de jurisprudencia.
- Los procesos en los cuales la entidad actúa en calidad de demandante. No obstante, de conformidad con lo señalado en el numeral 1) de la Resolución 116 de 2017 expedida por la Contaduría General de la Nación, los procesos judiciales a favor deberán reconocerse como activos contingentes una vez admitida la demanda, arbitraje o conciliación extrajudicial.
- Los procesos donde no hay pretensión económica que genere erogación.
- Los procesos en los cuales la entidad actúa en calidad de demandante, como en los medios de control y acciones contra actos propios (lesividades).
- Las acciones populares.
- Las acciones constitucionales.
- Las acciones de repetición.
- Las acciones de cumplimiento.
- Los medios de control de nulidad simple.
- Los medios de control de nulidad por inconstitucionalidad.

**NOTAS A LOS ESTADOS FINANCIEROS AL 31 DE DICIEMBRE DE 2022 (Comparativo con el año 2021)**  
**ADMINISTRADORA COLOMBIANA DE PENSIONES – COLPENSIONES**  
**FONDO DE RESERVA PENSIONAL DE VEJEZ**  
**(Cifras expresadas en pesos)**

- **Metodología para el cálculo de la provisión contable de procesos judiciales y/o trámites arbitrales.**

Se tendrán en cuenta las siguientes reglas:

Se deberá realizar el registro contable, al mes siguiente que la entidad sea notificada de la admisión de la demanda.

Se actualizará la provisión contable, en el evento en que se profiera una sentencia, y/o cuando en el proceso existan elementos probatorios, jurisprudenciales y/o sustanciales que modifiquen su probabilidad de pérdida.

En la metodología adoptada por la Entidad deben actuar la Dirección de Procesos Judiciales, el apoderado del proceso y el encargado del área financiera en cuanto al registro contable.

La metodología se desarrolla en cuatro pasos, así:

- a) Determinar el valor de las pretensiones.
- b) Ajustar el valor de las pretensiones.
- c) Calcular el riesgo de condena.
- d) Registrar el valor de las pretensiones.

**a) Determinar el valor de las pretensiones.**

Se procede a presentar los diferentes tipos de pretensiones y la forma en que se debe calcular este valor total. En todos los casos, con independencia de si es posible determinar dicho valor, se debe garantizar que la información obtenida se reporte a la Dirección Financiera:

- Pretensiones determinadas: Se debe definir el valor de la pretensión del demandante sumando todas las pretensiones de la demanda.
- Pretensiones indeterminadas: De ser posible, se debe determinar el valor de las pretensiones de la demanda teniendo en cuenta, entre otros: datos históricos de situaciones similares, sentencias precedentes, doctrina jurisprudencial y/o se estimarán económicamente a juicio de experto, siempre y cuando las mismas tengan la vocación de generar erogación económica para la entidad.
- Pretensiones periódicas laborales: Se debe tasar el valor de los dineros adeudados tomando como referencia, para el inicio del cálculo, la fecha indicada por el demandante y, como fecha final, la fecha estimada de pago.
- Múltiples demandadas frente a un mismo proceso: se debe hacer el mismo ejercicio de manera independiente teniendo en cuenta la probabilidad de condena de la entidad en el proceso y no

**NOTAS A LOS ESTADOS FINANCIEROS AL 31 DE DICIEMBRE DE 2022 (Comparativo con el año 2021)**  
**ADMINISTRADORA COLOMBIANA DE PENSIONES – COLPENSIONES**  
**FONDO DE RESERVA PENSIONAL DE VEJEZ**  
**(Cifras expresadas en pesos)**

solamente la probabilidad de pérdida del proceso en general. En el presente caso, el valor de la provisión contable nunca se suma con lo estimado por otras entidades.

**b) Ajustar el valor de las pretensiones.**

El ajuste del valor de las pretensiones se realizará como mínimo una vez al año conforme a la política contable de Colpensiones. Para esto se adoptará la metodología propuesta en la Resolución 353 de 2016 de la Agencia Nacional de Defensa Jurídica del Estado (ANDJE).

Para realizar esta actividad se deben efectuar las siguientes gestiones:

Indexar el valor de las pretensiones

Con el fin de indexar el valor de las pretensiones a la fecha actual, se debe dividir el IPC certificado por el DANE para el mes inmediatamente anterior a la fecha presente, entre el IPC certificado por el DANE para el mes en el cual se presentó la demanda. La cifra resultante se multiplica por el valor en el cual se estima el proceso que se pretende actualizar. El resultado es el valor indexado de las pretensiones de la demanda.

La siguiente ecuación resume este procedimiento.

$$\text{Valor de las pretensiones indexado} = \text{valor de las pretensiones} \times \frac{\text{IPC}_{\text{final}}}{\text{IPC}_{\text{inicial}}}$$

Efectuar la tasación real de las pretensiones

Para hacer la tasación real de las pretensiones, se debe multiplicar el valor de las pretensiones indexado determinado en el paso anterior- por el valor resultante de la relación condena/prestación de ese tipo de proceso. La relación condena/prestación se calcula mediante la división del valor histórico de condena entre el valor histórico de prestaciones o por la disminución o aumento porcentual, cuando el valor en el cual se estima el proceso está sobreestimado o subestimado por el actor según sea el caso. El valor que se obtiene al realizar el anterior procedimiento corresponde a la prestación ajustada.

La siguiente ecuación resume este procedimiento:

$$\text{Tasación real prestaciones} = \text{Valor prestaciones indexadas} \times \% \text{relación condena/prestación}.$$

Expresar el valor anterior en valor presente neto, con base en la duración estimada del proceso.

Se debe calcular la duración estimada del proceso judicial o arbitral, desde la fecha de admisión de la demanda, y proyectar el valor que deberá pagar la entidad en la fecha estimada de finalización del proceso utilizando como base el valor obtenido anteriormente y traer dicho monto a valor presente.

**NOTAS A LOS ESTADOS FINANCIEROS AL 31 DE DICIEMBRE DE 2022 (Comparativo con el año 2021)**  
**ADMINISTRADORA COLOMBIANA DE PENSIONES – COLPENSIONES**  
**FONDO DE RESERVA PENSIONAL DE VEJEZ**  
**(Cifras expresadas en pesos)**

Para esto se debe aplicar la siguiente fórmula:

$$\text{Valor registro} = \frac{\text{Pret. ajustadas} \times (1 + \text{Inflación proyectada})^{dt/365}}{(1 + \text{Tasa de descuento})^{dt/365}}$$

Con el fin de aplicar la metodología propuesta en la en la Resolución 353 de 2016 de la Agencia Nacional de Defensa Jurídica del Estado (ANDJE), se tomó la información base de sentencias proferidas desde el año 2016 al 2021, y se realizó la estimación del tiempo promedio en años y el factor (*relación condena/pretenión*), para los diferentes tipos de causas de pretensión, las cuales se presentan a continuación:

CAUSA_PRETENSION	Tiempo promedio en años	Factor ( <i>relación condena/pretenión</i> )
NO RECONOCIMIENTO DE INCREMENTO DE PENSION DE VEJEZ	1,6901744	1,0500000
NO RECONOCIMIENTO DE PENSION DE VEJEZ	3,2724834	1,8328938
INCUMPLIMIENTO DE SENTENCIA JUDICIAL	1,8103653	1,1166075
INDEBIDA LIQUIDACION DE PENSION DE VEJEZ	3,2865410	0,9122935
INCUMPLIMIENTO EN EL PAGO DE LA PENSION	2,5163879	1,2795586
NO RECONOCIMIENTO DE PENSION DE SOBREVIVIENTE	3,7421392	1,7473921
INDEBIDA LIQUIDACION DE INDEMNIZACION SUSTITUTIVA DE PENSION DE VEJEZ	1,2048398	0,3071323
NO RECONOCIMIENTO DE RETROACTIVO PENSIONAL	2,0709396	1,1726276
ILEGALIDAD DEL ACTO ADMINISTRATIVO QUE NO RECONOCE LA RELIQUIDACION DE LA PENSION	2,7804573	0,9772169
ILEGALIDAD DEL ACTO ADMINISTRATIVO QUE NO RECONOCE LA INDEXACION Y REAJUSTE DE LA PENSION	3,9535997	0,8684805
REAJUSTE PENSIONAL POR LEY 4 DE 1992	2,3694251	0,8766426
NO RECONOCIMIENTO DE INCREMENTO PENSIONAL	2,3237696	0,5358869
NO RECONOCIMIENTO DE PENSION DE INVALIDEZ	2,7550941	1,7469271
NO RECONOCIMIENTO DE RETROACTIVO DE PENSION DE VEJEZ	2,2832764	1,2597710



**NOTAS A LOS ESTADOS FINANCIEROS AL 31 DE DICIEMBRE DE 2022 (Comparativo con el año 2021)**  
**ADMINISTRADORA COLOMBIANA DE PENSIONES – COLPENSIONES**  
**FONDO DE RESERVA PENSIONAL DE VEJEZ**  
**(Cifras expresadas en pesos)**

CAUSA_PRETENSION	Tiempo promedio en años	Factor (relación condena/pretación)
ILEGALIDAD DEL ACTO ADMINISTRATIVO QUE NO RECONOCE PAGO DE INTERESES	1,9085156	0,7007203
NO RECONOCIMIENTO DE INDEMNIZACION SUSTITUTIVA DE PENSION DE VEJEZ	1,9379434	0,5719243
DESCONOCIMIENTO DE TRASLADO DE REGIMEN PENSIONAL	3,3693356	3,1291480
NO RECONOCIMIENTO DEL AUXILIO FUNERARIO	1,6387867	0,5846758
INCUMPLIMIENTO DE SENTENCIA JUDICIAL O ACUERDO CONCILIATORIO	3,4066430	0,7672058
RECLAMACIONES REFERENTES A PENSIONES	3,2074366	0,5780563
NO RECONOCIMIENTO DE RETROACTIVO DE PENSION DE INVALIDEZ	2,1465958	1,2286872
NO RECONOCIMIENTO DE PENSIÓN SUSTITUTIVA	3,9420453	1,9757540
NO RECONOCIMIENTO DE LA INDEXACION Y REAJUSTE DE LA PENSION DE VEJEZ	2,6038917	0,9097471
INCUMPLIMIENTO EN EL PAGO DE PENSION DE VEJEZ	3,9278796	2,3125274
NO RECONOCIMIENTO DE PENSION SUSTITUTIVA	2,5450975	2,4179891
INDEBIDA LIQUIDACION DE PENSION DE SOBREVIVIENTE	3,0565366	1,3686264
ILEGALIDAD DEL ACTO ADMINISTRATIVO QUE LIQUIDA PENSION	3,3668636	2,3686104
INCUMPLIMIENTO EN EL PAGO DE RETROACTIVO DE PENSION DE VEJEZ	2,2664989	2,4243886
INDEBIDA LIQUIDACION DE PENSION DE INVALIDEZ	2,7827972	1,9841038
ILEGALIDAD DEL ACTO ADMINISTRATIVO QUE NO RECONOCE PENSION DE JUBILACION	2,5152293	3,1053674
INDEBIDA LIQUIDACION DE RETROACTIVO DE PENSION DE VEJEZ	2,4418317	2,1927720
INCUMPLIMIENTO EN EL PAGO DE LA INDEXACION Y REAJUSTE DE LA PENSION DE VEJEZ	2,2412868	1,3909340
OTRAS CAUSAS	2,4197623	1,4550753

**NOTAS A LOS ESTADOS FINANCIEROS AL 31 DE DICIEMBRE DE 2022 (Comparativo con el año 2021)**  
**ADMINISTRADORA COLOMBIANA DE PENSIONES – COLPENSIONES**  
**FONDO DE RESERVA PENSIONAL DE VEJEZ**  
**(Cifras expresadas en pesos)**

**Tabla 1. Tiempo promedio en años y factor Condena / pretensión por causa pretensión Fuente: DPR**

La tasa de descuento corresponde a la tasa de TES cero cupón, la cual es variable, y dependerá del tiempo faltante para llegar al tiempo esperado, esta tasa se construye tomando los parámetros dados por el Banco de la Republica, y de acuerdo con la metodología de Nelson y Siegel publicados por esta entidad<sup>1</sup>

**c) Calcular la probabilidad de pérdida del proceso.**

Para el cálculo de la probabilidad de pérdida de un proceso se debe calificar el nivel de los siguientes riesgos (a partir de los niveles: Alto, Medio Alto, Medio Bajo o Bajo):

- Riesgo de pérdida del proceso por relevancia jurídica de las razones de hecho y derecho expuestas por el demandante. Este criterio se relaciona con la relevancia jurídica y completitud de los hechos y normas en la que se fundamente la demanda, donde:
  - Alto: Existe relevancia jurídica y completitud en los hechos y normas que sustentan las pretensiones del demandante.
  - Medio Alto: Existen normas, pero no existen hechos ciertos y completos que sustenten las pretensiones del demandante.
  - Medio Bajo: Existen hechos ciertos y complejos, pero no existen normas que sustenten las pretensiones del demandante.
  - Bajo: No existen hechos ni normas que sustenten las pretensiones del demandante.
- Riesgos de pérdida del proceso asociados a la contundencia, congruencia y pertinencia de los medios probatorios que soportan la demanda.
  - Alto: El material probatorio aportado en la demanda es contundente, congruente y pertinente para demostrar los hechos y pretensiones de la demanda.
  - Medio Alto: El material probatorio aportado en la demanda es suficiente para demostrar los hechos y pretensiones de la demanda.
  - Medio Bajo: El material probatorio aportado en la demanda es insuficiente para demostrar los hechos y pretensiones de la demanda.
  - Bajo: El material probatorio en la demanda no es contundente, congruente y pertinente para demostrar los hechos y pretensiones de la demanda.
- Presencia de riesgos procesales y extraprocesales. Se relaciona con los siguientes eventos que afectan en la defensa de la entidad.

<sup>1</sup> <https://www.banrep.gov.co/es/estadisticas/tes>

**NOTAS A LOS ESTADOS FINANCIEROS AL 31 DE DICIEMBRE DE 2022 (Comparativo con el año 2021)**  
**ADMINISTRADORA COLOMBIANA DE PENSIONES – COLPENSIONES**  
**FONDO DE RESERVA PENSIONAL DE VEJEZ**  
**(Cifras expresadas en pesos)**

- i. Posición del juez de conocimiento (existencia de elementos que afectan la objetividad del juez en razón a su edad, origen regional, filiación política y/o religiosa, ideología, pertenencia a grupos socioculturales o intereses económicos).
  - ii. Presencia de medidas de protección transitoria a favor del demandante como acción de tutela y/o medidas cautelares.
  - iii. Corrupción.
  - iv. Inminencia de revocatoria de fallo favorable o ratificación de fallo desfavorable en segunda instancia o recurso extraordinario.
  - v. Medidas de descongestión judicial.
  - vi. Cambio del titular del despacho.
- Alto: Cuando se presente alguno de los eventos (i), (ii) y/o (iii).
  - Medio Alto: Cuando se presente solamente el evento (iv).
  - Medio Bajo: Cuando se presente el evento (v) o el evento (vi).
  - Bajo: Cuando no se presente ningún evento.
- Riesgo de pérdida del proceso asociado al nivel de jurisprudencia. Este indicador muestra la incidencia de los precedentes jurisprudenciales respecto de un proceso y que afirma la posición de la parte demandante.
    - Alto: Existe suficiente material jurisprudencial que soporte fallos desfavorables para los intereses de la entidad; sentencias de unificación y/o constitucionalidad.
    - Medio Alto: Se han presentado varios fallos de casos similares en un mismo sentido que podría definir y tendencias jurisprudenciales desfavorables para los intereses de la entidad.
    - Medio Bajo: Se ha presentado un número exiguo de casos similares que podrían definir tendencias jurisprudenciales desfavorables para los intereses de la entidad.
    - Bajo: No existe ningún precedente jurisprudencial.

Una vez realizada esta calificación se obtiene la probabilidad de pérdida del proceso.

- Los procesos ejecutivos deberán seguir las siguientes reglas:
  - Cuando se solicite el cumplimiento de la sentencia del proceso ordinario y el pago de las costas, y no se cuente con ningún cumplimiento, se deberán calificar como riesgo alto-probable.
  - Cuando se solicite únicamente el pago de las costas y no se cuente con su cumplimiento, se deberán calificar como riesgo alto-probable.
  - Cuando se solicite únicamente el cumplimiento de la sentencia del proceso ordinario y no se cuente con su cumplimiento, se deberá calificar como riesgo alto-probable.

**NOTAS A LOS ESTADOS FINANCIEROS AL 31 DE DICIEMBRE DE 2022 (Comparativo con el año 2021)**  
**ADMINISTRADORA COLOMBIANA DE PENSIONES – COLPENSIONES**  
**FONDO DE RESERVA PENSIONAL DE VEJEZ**  
**(Cifras expresadas en pesos)**

- Cuando se solicite el cumplimiento de la sentencia del proceso ordinario y el pago de las costas, y se cuente con el cumplimiento de la sentencia o el pago de las costas se deberá calificar como riesgo medio y bajo – posibles.
- Cuando se solicite el cumplimiento de la sentencia del proceso ordinario y el pago de las costas, y se cuente con el cumplimiento de la sentencia y el pago de las costas, se deberá calificar con riesgo de pérdida remoto-remoto.
- Cuando se solicite únicamente el cumplimiento de la sentencia y se cuente con el mismo, se deberá calificar con riesgo de pérdida remoto-remoto.
- Cuando se solicite únicamente el pago de las costas y se cuente con el mismo, se deberá calificar con riesgo de pérdida remoto-remoto.

Si para fijar la calificación del riesgo no es posible determinar la probabilidad de pérdida del proceso, por cuanto no existe certeza jurídica del derecho discutido y median circunstancias que no permitan establecer si el fallo es favorable o desfavorable, se deberá realizar una calificación conservadora entre medio alto y medio bajo, la cual se deberá estimar con base en la experiencia, la normatividad vigente, y jurisprudencia.

#### **Reclasificación de los riesgos de la condena**

Teniendo en cuenta la volumetría de procesos de la entidad y observando la dinámica propia del litigio, se establece que dos (2) veces al año se reclasificarán los riesgos de la condena de los procesos cuando se cuente con sentencia proferida dentro del proceso, lo cual se realizará en los meses de junio y noviembre, así:

- Se trasladará a Riesgo Alto – Probable:
  - Sentencia desfavorable a Colpensiones.
  - Sentencia de única instancia favorable, y surtido el grado jurisdiccional de consulta se profiera sentencia desfavorable a Colpensiones.
  - Sentencia favorable en primera instancia y desfavorable en segunda instancia.
  - En los procesos ejecutivos cuando se continúa con la ejecución.
- Se trasladará a Riesgo Remoto – Remoto
  - Sentencia favorable a Colpensiones.
  - Sentencia desfavorable a Colpensiones, pero surtido el grado jurisdiccional de consulta se profiera sentencia favorable a Colpensiones.
  - Sentencia desfavorable en primera instancia y favorable en segunda instancia.
  - Sentencia inhibitoria.
  - En los procesos ejecutivos cuando no continúa con la ejecución.

**NOTAS A LOS ESTADOS FINANCIEROS AL 31 DE DICIEMBRE DE 2022 (Comparativo con el año 2021)**  
**ADMINISTRADORA COLOMBIANA DE PENSIONES – COLPENSIONES**  
**FONDO DE RESERVA PENSIONAL DE VEJEZ**  
**(Cifras expresadas en pesos)**

**d) Registrar el valor en el cual se estima el proceso.**

Teniendo en cuenta la probabilidad de pérdida del proceso, la Dirección de Procesos Judiciales deberá realizar el reporte de la provisión como se indica a continuación:

- Si la probabilidad de pérdida se califica superior al 50% se catalogará como probable y la Dirección de Procesos Judiciales reportará el valor de las pretensiones en un 100% como provisión contable.
- Si la probabilidad de pérdida del proceso es superior al 10% e inferior o igual al 50% se calificará como posible y la Dirección de Procesos Judiciales procederá a informar al área financiera el valor de las pretensiones para que sea registrado como cuenta de orden.
- Si la probabilidad de pérdida es inferior o igual al 10% se califica como remoto y la Dirección de Procesos Judiciales procederá a informar al área financiera el valor de las pretensiones para que sea registrado como cuenta de orden

**Metodología para el cálculo de la provisión contable de conciliaciones extrajudiciales.**

Se deberán provisionar contablemente las conciliaciones extrajudiciales, una vez exista un acuerdo conciliatorio, momento en el cual el apoderado del proceso deberá valorar el riesgo de que el acuerdo sea aprobado judicialmente y registrar contablemente el valor de acuerdo con lo aprobado en sede del comité de conciliación.

**3.2.4. Actualización procesos a favor**

Se procedió a realizar por la Dirección de Prospectiva y Estudios la actualización de la información concerniente a los procesos judiciales registrados por activa de la siguiente forma:

**Metodología:**

Indexación del valor de las pretensiones: Con el fin de indexar el valor de las pretensiones a la fecha actual, se debe dividir el IPC certificado por el DANE para el mes inmediatamente anterior a la fecha de corte que se pretende actualizar, entre el IPC certificado por el DANE para el mes en el cual se presentó la demanda.

La cifra resultante se multiplica por el valor en el cual se estima el proceso que se pretende actualizar. El resultado es el valor indexado de las pretensiones de la demanda.

La siguiente ecuación resume este procedimiento:

**NOTAS A LOS ESTADOS FINANCIEROS AL 31 DE DICIEMBRE DE 2022 (Comparativo con el año 2021)**  
**ADMINISTRADORA COLOMBIANA DE PENSIONES – COLPENSIONES**  
**FONDO DE RESERVA PENSIONAL DE VEJEZ**  
**(Cifras expresadas en pesos)**

Valor de las pretensiones indexado = valor de las pretensiones x IPC final

IPC inicial

Conforme lo antes expuesto, se realizaron las actualizaciones respectivas a los procesos judiciales en los cuales funge como demandante Colpensiones y que se encuentran registrados como activo contingentes

### **3.3. Correcciones contables**

Los errores son las omisiones e inexactitudes que se presentan en los estados financieros del Fondo de Vejez, como resultado de un fallo al utilizar información fiable que estaba disponible cuando los estados financieros para tales periodos fueron formulados y que podría esperarse razonablemente que se hubiera conseguido y tenido en cuenta en la elaboración y presentación de aquellos estados financieros. Se incluyen, entre otros, los efectos de errores aritméticos, errores en la aplicación de políticas contables, la inadvertencia o mala interpretación de hechos y los fraudes.

Los errores del periodo corriente, descubiertos en este mismo periodo, se corregirán antes de que se autorice la publicación de los estados financieros.

Colpensiones corregirá los errores de periodos anteriores, sean materiales o no, en el periodo en el que se descubra el error, ajustando el valor de las partidas de activos, pasivos y patrimonio, que se vieron afectadas por este. En consecuencia, el efecto de la corrección de un error de periodos anteriores en ningún caso se incluirá en el resultado del periodo en el que se descubra el error.

En caso de errores de periodos anteriores que sean materiales, para efectos de presentación, la entidad reexpresará de manera retroactiva la información comparativa afectada por el error. Si el error ocurrió con antelación al periodo más antiguo para el que se presente información, se reexpresarán los saldos iniciales de los activos, pasivos y patrimonio para el periodo más antiguo para el que se presente información, de forma que los estados financieros se presenten como si los errores no se hubieran cometido nunca.

Cuando sea impracticable determinar el efecto acumulado al principio del periodo más antiguo para el que se presente información, la entidad reexpresará la información desde la fecha en la cual dicha reexpresión sea practicable, o de forma prospectiva si no es practicable hacer la reexpresión.

En caso de errores de periodos anteriores que sean inmateriales no se requerirá su reexpresión retroactiva.

**NOTAS A LOS ESTADOS FINANCIEROS AL 31 DE DICIEMBRE DE 2022 (Comparativo con el año 2021)**  
**ADMINISTRADORA COLOMBIANA DE PENSIONES – COLPENSIONES**  
**FONDO DE RESERVA PENSIONAL DE VEJEZ**  
**(Cifras expresadas en pesos)**

Durante el periodo de 01 de enero a 31 de diciembre de 2022, no se presentaron cambios en políticas, estimaciones contables objeto de reexpresión, ni corrección de errores con impacto en los Estados Financieros del fondo de reserva pensional de vejez

### **3.4. Riesgos asociados a los instrumentos financieros**

#### **Administración de Riesgos Financieros**

Colpensiones realiza la identificación, medición, monitoreo y control de riesgos financieros relacionados con la administración de inversiones de los portafolios, haciendo la evaluación de riesgos de mercado, liquidez y contraparte de los títulos valores que componen los portafolios. Así mismo, el cumplimiento de los compromisos contractuales de la Administradora, así como el pago de nómina de pensionados, implica realizar una evaluación sobre los flujos de caja para controlar el riesgo de liquidez. En cuanto al riesgo de contraparte, se realiza una evaluación periódica de la fortaleza financiera de las entidades bancarias con las cuales se puede realizar la administración de liquidez y compra de títulos valores.

**Riesgo de Mercado:** Se entiende por riesgo de mercado la posibilidad que Colpensiones incurra en pérdidas asociadas a la disminución del valor de los portafolios que se encuentran bajo su administración, debido a las variaciones en los precios o en factores de riesgo como:

**Tasa de Interés:** En moneda y UVR, el cual considera la exposición en activos que pueden verse afectados por variaciones en las tasas de interés de los instrumentos en el mercado.

**Valor de la UVR:** El cual considera la exposición en activos en una moneda o instrumento financiero denominado en Unidades de Valor Real (UVR).

Para medir la exposición de los portafolios al riesgo de mercado, Colpensiones calcula la pérdida máxima esperada que se podría tener en condiciones normales de mercado, en un intervalo de tiempo y con un nivel de confianza determinado. A esta metodología de medición se le denomina Modelo Estándar de “Valor en Riesgo” (VeR), establecida por la Superintendencia Financiera de Colombia a través del Capítulo XXI de la Circular Básica Contable y Financiera. En este sentido, Colpensiones a través de un contrato de encargo fiduciario administra los portafolios de inversión; a su vez la Fiduciaria calcula el Valor en Riesgo a través del Modelo Estándar establecido por la Superintendencia Financiera de Colombia. Esta medición de riesgos de mercado es remitida a la Superintendencia con una periodicidad mensual en cumplimiento con los lineamientos establecidos en la Circular 051 de 2007.

Dentro de este modelo de gestión a través de encargo fiduciario, se tiene programado la realización de Comités Fiduciarios mensuales, que cuentan con la participación de las áreas de inversión y riesgos por parte de la fiduciaria, así como también cuenta con la asistencia de Directivos de Colpensiones como el



**NOTAS A LOS ESTADOS FINANCIEROS AL 31 DE DICIEMBRE DE 2022 (Comparativo con el año 2021)**  
**ADMINISTRADORA COLOMBIANA DE PENSIONES – COLPENSIONES**  
**FONDO DE RESERVA PENSIONAL DE VEJEZ**  
**(Cifras expresadas en pesos)**

Gerente de Riesgos y Seguridad de la Información, el Gerente de Financiamiento e Inversiones, el Director de Inversiones y el Vicepresidente de Beps por parte de Colpensiones.

De esta forma, se pretende contar con el conocimiento y experticia de un gestor de portafolio en la definición de las estrategias de inversión, que se ajusten a las políticas de riesgo de Colpensiones y mitiguen la exposición a riesgos.

**Información cuantitativa:**

Los riesgos asumidos en la realización de operaciones se plasman en una estructura de límites para las posiciones en los diferentes portafolios según su estrategia específica, buscando un equilibrio en la relación rentabilidad/riesgo. Estos límites se monitorean diariamente y se reportan mensualmente al Comité de Riesgos de Inversiones y a la Junta Directiva.

Desde el punto de vista de calificación, el portafolio de inversiones de Colpensiones posee títulos con calificación mínima de riesgos de AA+, considerando el concepto entregado por las calificadoras de riesgos aprobadas por la Superintendencia Financiera de Colombia, manteniendo los criterios de seguridad, rentabilidad y liquidez.

Para el año 2022 Colpensiones efectuó administración de tres portafolios, así:

**a- Portafolio RPM – Régimen Prima Media:** Contempla las inversiones asociadas al Programa de Subsidio al Aporte de Pensión PSAP reglamentado a través del artículo 25 de la Ley 100 de 1993 y del Decreto 3771 de 2007, y los recursos asociados al Sistema General de Participaciones destinados para cubrir los aportes patronales de pensiones de los servidores públicos de las instituciones de prestación de salud de la red pública, establecido en la Ley 715 de 2201 y en el Decreto 1636 de 2006. Al corte 31 de diciembre de 2022 el valor del portafolio ascendió a \$1.719.846.346.800, con un objetivo de inversión de mediano y largo plazo y una duración de las inversiones en renta fija de 2,13 años.

**VeR Regulatorio:** El Valor en riesgo (VeR) Regulatorio de acuerdo con el modelo estándar al 31 de diciembre de 2022 fue de \$11.821.400.917 para el portafolio RPM, este valor representa un VeR relativo del 0,70% del valor de las inversiones.

**b- Portafolio BEPS - Beneficios Económicos Periódicos:** El valor del portafolio al 31 de diciembre de 2022 ascendió a \$388.420.428.930, de los cuales \$157.857.193.666 (41%) corresponden a títulos de la Nación, \$97.427.883.082 (25%) títulos de deuda privada y \$133.135.352.183 (34%) en cuentas de ahorro. Con una duración de las inversiones en renta fija de 3,89 años. Las inversiones del portafolio de BEPS se clasifican al vencimiento, motivo por el cual no están expuestas a riesgos de mercado.

**NOTAS A LOS ESTADOS FINANCIEROS AL 31 DE DICIEMBRE DE 2022 (Comparativo con el año 2021)**  
**ADMINISTRADORA COLOMBIANA DE PENSIONES – COLPENSIONES**  
**FONDO DE RESERVA PENSIONAL DE VEJEZ**  
**(Cifras expresadas en pesos)**

**c- Portafolio Administradora Portafolio Administradora :** Contempla los recursos provenientes de la administración del Régimen de Prima Media y los de capitalización y funcionamiento de BEPS. Así mismo, se incluyen los recursos asociados al portafolio de Conmutación Pensional. El portafolio al 31 de diciembre de 2022 alcanzó \$879.709.169.083, de los cuales \$403.875.090.431 (46%) corresponden a títulos TES, a títulos de deuda privada \$377.563.775.000 (43%) y en caja \$98.270.303.652 (11%). El objetivo de inversión es de mediano y largo plazo con una duración de las inversiones en renta fija de 0,83 años.

**VeR Regulatorio:** De acuerdo con el modelo estándar, el valor en riesgo de mercado (VeR) a 31 de diciembre de 2022 fue de \$3.526.683.231 para el portafolio Administradora conformado por los portafolios Administradora y Comisión Conmutación Pensional, este valor representa un VeR relativo del 0,40% del valor de las inversiones.

**Exposición al Riesgo de Contraparte:** Colpensiones cuenta con un modelo para la asignación de cupos de contraparte, aprobado por la Junta Directiva, en el cual se establece la metodología para la asignación de cupos para las entidades, así como las políticas a seguir en materia de monitoreo, control de cupos, revisión de cupos vigentes y los procedimientos a seguir en caso de sobrepasos a los límites y/o solicitud de extra-cupos. El cupo para todas las entidades es actualizado con periodicidad trimestral y es aprobado por el Comité de Riesgos de Inversiones. A cierre de 2022 se tenía aprobado un cupo total de contraparte por \$12.607.000.000.000 de pesos.

**Exposición al Riesgo de Emisor:** Dentro del Régimen de Inversiones de los portafolios de Administradora y Conmutaciones, así como del portafolio Beps, la Junta Directiva aprobó la inversión en títulos de Renta Fija emitidos por el Gobierno Nacional y una porción del portafolio para inversiones emitidas por entidades del sector privado.

**Límite por Emisor:** Como política de riesgos, se implementó un límite por emisor, en la cual no se podrá tener concentrado en una sola entidad del sector privado, ya sea en inversiones o manejo de liquidez, una participación mayor al 30% de cada uno de los portafolios.

**Calificación Crediticia:** Dentro del régimen de inversiones aprobado por la Junta Directiva, se estableció como política de riesgo de contraparte, elegir inversiones para las cuales sus emisores estuvieran calificados entre las dos máximas calificaciones otorgadas por agencias avaladas por la Superintendencia Financiera de Colombia.

**Exposición al Riesgo de Liquidez:** Dentro de la programación Presupuestal de Colpensiones, la Entidad realiza de manera independiente la proyección del flujo de caja de los Fondos (Invalidez, Vejez, y Muerte), de la Administradora (Recursos propios) y del Programa BEPS (Beneficios Económicos Periódicos). De esta forma, Colpensiones planificó el presupuesto de ingresos y gastos para el año 2022, el cual fue aprobado por la Junta Directiva para la Administradora RPM y para los Fondos Administrados.

**NOTAS A LOS ESTADOS FINANCIEROS AL 31 DE DICIEMBRE DE 2022 (Comparativo con el año 2021)**  
**ADMINISTRADORA COLOMBIANA DE PENSIONES – COLPENSIONES**  
**FONDO DE RESERVA PENSIONAL DE VEJEZ**  
**(Cifras expresadas en pesos)**

El seguimiento a los planes presupuestales se realiza de manera mensual, con el fin de monitorear el cumplimiento de las proyecciones de ingresos y gastos, e identificar oportunamente descalces de liquidez para el cumplimiento de las obligaciones.

### **Controles de Ley**

Para Colpensiones no aplican requerimientos de encaje, posición propia, capitales mínimos, relación de solvencia ni inversiones obligatorias. Por lo tanto, no se encuentran adelantando algún plan de ajuste para adecuarse a alguna(s) de estas disposiciones legales. No obstante, Colpensiones como parte de su proceso de monitoreo, incorpora controles que garantizan la calidad de la información que transmite el Administrador Fiduciario a la Superintendencia Financiera de Colombia respecto a la Proforma F.0000-110 (formato 351).

### **3.5. Aspectos generales contables derivados de la emergencia del COVID-19**

En el marco de la emergencia Económica, Social y Ecológica Declarada a nivel nacional por el Coronavirus (Covid-19). El gobierno nacional establece mediante el Decreto 558 de 2020 “Por el cual se implementan medidas para disminuir temporalmente la cotización al Sistema General de Pensiones, proteger a los pensionados bajo la modalidad de retiro programado y se dictan otras disposiciones en el marco del Estado de Emergencia Económica, Social y Ecológica”.

Decreto 376 de 2021, “Por el cual se adiciona el Capítulo 5 al Título 3 de la Parte 2 del Libro 2 del Decreto 1833 de 2016, a efectos de implementar medidas para realizar el pago de las cotizaciones al Sistema General de Pensiones por los periodos correspondientes a abril y mayo de 2020, de los que fueron exonerados los empleadores y trabajadores independientes a través del Decreto Legislativo 558 de 2020 y en cumplimiento de lo ordenado en la Sentencia C-258 de 2020 de la Honorable Corte Constitucional”.

Tiene como objeto adoptar e implementar los mecanismos que sean necesarios para que, en un plazo no superior a 36 meses, contado a partir del 1 de junio de 2021, los empleadores del sector público y privado y los trabajadores dependientes e independientes aporten los montos faltantes de las cotizaciones al Sistema General de Pensiones correspondientes a los períodos de abril y mayo de 2020, cuyos pagos se hicieron parcialmente en virtud de lo dispuesto en el artículo 3 del Decreto Legislativo 558 de 2020, declarado inexecutable por la Corte Constitucional.

Los empleadores del sector público y privado, y los trabajadores dependientes e independientes que hayan hecho uso del mecanismo contemplado en el Capítulo I del Decreto Legislativo 558 de 2020, y por ello sólo hayan aportado el 3% de la cotización al Sistema General de Pensiones correspondiente a la comisión de administración y a la cobertura de aseguramiento de invalidez y sobrevivencia, contarán con 36 meses contados a partir del 1 de junio de 2021 para efectuar el aporte de la cotización faltante, sin que

**NOTAS A LOS ESTADOS FINANCIEROS AL 31 DE DICIEMBRE DE 2022 (Comparativo con el año 2021)**  
**ADMINISTRADORA COLOMBIANA DE PENSIONES – COLPENSIONES**  
**FONDO DE RESERVA PENSIONAL DE VEJEZ**  
**(Cifras expresadas en pesos)**

haya lugar a la causación de intereses de mora dentro de dicho plazo, tal como lo establece la sentencia C-258 de 2020, proferida por la Corte Constitucional.

Durante la declaratoria de emergencia sanitaria por parte del Gobierno Nacional, producto de la Pandemia por la Covid 19, la Entidad ha operado bajo la modalidad de trabajo en casa. En el mes de Junio del 2022, el Gobierno Nacional declaró la culminación de la medida de emergencia sanitaria a través de lo cual desde el Comité de Crisis se analizó la situación y considerando que se han mantenido situaciones especiales asociadas a: aumento de enfermedades respiratorias a causa de la Ola Invernal con recomendaciones de intensificar medidas de bioseguridad por parte del Ministerio de Salud, no se cuenta con el 100% de los puestos físicos para el retorno de todos los colaboradores a sedes centrales considerando que durante la pandemia se entregó el piso 9 de la Calle 72 Torre A y ha ingresado personal misional adicional, desde Julio a Diciembre del 2022 se ha mantenido la operación de la Entidad bajo la modalidad de trabajo en casa. Lo anterior en el marco de las resoluciones 010, 013 y 016 del 2022 y el monitoreo respectivo de las situaciones especiales origen de las mismas desde el Comité de Crisis.

#### **ASPECTOS LEGALES**

**Por medio del cual se modifica el Decreto Legislativo 491 de 2020 – La Ley 2207 de 2022;** Por el cual se adoptan medidas de urgencia para garantizar la atención y la prestación de los servicios por parte de las autoridades públicas y los particulares que cumplan funciones públicas y se toman medidas para la protección laboral y de los contratistas de prestación de servicios de las entidades públicas, en el marco del Estado de Emergencia Económica, Social y Ecológica; procura la reducción de tiempos de respuesta a las PQRS que se habían ampliado por la emergencia sanitaria. Deroга Resolución 385 de 2020 del Ministerio de Salud.

**Se adopta la Política Pública de los Vendedores Informales – El Decreto 801 de 2022;** Por el cual se adiciona el Capítulo 6 al Título 9 de la Parte 2 del Libro 2 del Decreto Único Reglamentario del Sector Trabajo 1072 de 2015, y se adopta la Política Pública de los Vendedores Informales, que tiene por objeto adoptar la Política Pública de Vendedores Informales, con el fin de garantizar los derechos a la dignidad humana, al mínimo vital, al trabajo ya la convivencia en el espacio público. Política Pública de los vendedores informales, busca la ampliación de la cobertura del sistema general de pensiones en el segmento de trabajadores informales.

**Política Nacional de Envejecimiento y Vejez 2022-2031 – El Decreto 681 de 2022,** Por medio del cual se adiciona el Capítulo 7 al Título 2 de la Parte 9 del Libro 2 del Decreto 780 de 2016 relativo a la Política Pública Nacional de Envejecimiento y Vejez 2022 – 2031. Tiene como objeto adoptar la Política Pública Nacional de Envejecimiento y Vejez 2022— 2031 contenida en el Anexo Técnico 3 que hace parte integral del presente acto administrativo, disponer la formulación del Plan Nacional de Acción Intersectorial de la Política Nacional de Envejecimiento y Vejez, y la creación del Observatorio Nacional de Envejecimiento y

**NOTAS A LOS ESTADOS FINANCIEROS AL 31 DE DICIEMBRE DE 2022 (Comparativo con el año 2021)**  
**ADMINISTRADORA COLOMBIANA DE PENSIONES – COLPENSIONES**  
**FONDO DE RESERVA PENSIONAL DE VEJEZ**  
**(Cifras expresadas en pesos)**

Vejez. Establece la protección económica de la población mayor como un interés del Estado. Implementación de acciones intersectoriales para atender la tendencia hacia el envejecimiento de la población.

#### **NOTA 4. RESUMEN DE POLITICAS CONTABLES**

El fondo de Vejez, Administrador por prepara a partir del 1° de enero de 2018 su información financiera dando aplicación al nuevo Marco Normativo para Entidades de Gobierno de la Contaduría General de la Nación, para lo cual aplica los criterios técnicos para el reconocimiento, medición, revelación y presentación de los hechos económicos establecidos en las siguientes políticas contables:

##### **➤ Efectivo y equivalentes al efectivo**

El Fondo de Reserva Pensional de Vejez reconocerá como efectivo los movimientos realizados en las cuentas bancarias por concepto del recaudo de los aportes obligatorios del Régimen de Prima Media – RPM realizados mediante los canales electrónicos del Sistema Financiero a Nivel Nacional con el apoyo de los operadores a través de las Planillas PILA, como también los aportes de Colombianos en el Exterior, cupones, situado fiscal, garantía estatal de RPM, bonos, cuotas partes, conmutaciones y reintegros, los traslados de los recursos cuando se retiran del Contrato de Fiducia, entre otros.

La totalidad de los recursos del Fondo de Reserva Pensional de Vejez, son restringidos y destinados a cubrir las operaciones del fondo común de naturaleza pública del Régimen Solidario de Prima Media con Prestación Definida establecido de conformidad con el artículo 48 de la Constitución Política, donde indica que las reservas para pensiones y riesgos profesionales, más sus rendimientos, sólo podrán destinarse a atender los pagos correspondientes a tales riesgos, además en el Artículo 32 de la Ley 100 del 23 de diciembre de 1993 y en el Decreto 1888 de 3 de agosto de 1994.

De igual forma, el efectivo que corresponda al Fondo de Solidaridad Pensional está sujeto a restricción por ordenamiento legal.

**Medición inicial y posterior:** Las partidas de efectivo se miden inicialmente por el importe recibido y el equivalente de efectivo al valor de mercado.

Cuando se presenten transacciones en moneda extranjera se deben convertir a la moneda funcional, es decir peso colombiano – COP, para el caso de moneda extranjera se utilizará la Tasa Representativa del Mercado - TRM de la fecha de la transacción.

Las conciliaciones bancarias son documentos que se elaboran mensualmente; y se sustentan con el saldo reportado en el extracto bancario, emitido por la Entidad Financiera, frente a lo registrado en el aplicativo fuente de información contable utilizado por Colpensiones.

**NOTAS A LOS ESTADOS FINANCIEROS AL 31 DE DICIEMBRE DE 2022 (Comparativo con el año 2021)**  
**ADMINISTRADORA COLOMBIANA DE PENSIONES – COLPENSIONES**  
**FONDO DE RESERVA PENSIONAL DE VEJEZ**  
**(Cifras expresadas en pesos)**

**Presentación:** En el estado de situación financiera, las partidas de efectivo y equivalentes al efectivo se presentarán en el grupo de Efectivo y Equivalente de Efectivo - Activos Corrientes.

➤ **Inversiones en administración de liquidez**

El fondo de Vejez administrado por Colpensiones constituye con los recursos de los fondos misionales de las reservas pensionales administradas por Colpensiones, Encargos Fiduciarios que están conformados por los Portafolios de Inversión de Régimen Subsidiado de Vejez y Sistema General de Participaciones - SGP – Ley 715 a cargo de Colpensiones. Cada uno de los portafolios presenta independencia financiera, de lo cual se deriva su contabilidad independiente. Dentro del Portafolio de Inversión se incluirán los rendimientos financieros que se generen.

Adicional al seguimiento que realiza la Fiduciaria que administra los portafolios, Colpensiones hace seguimiento a la rentabilidad de cada uno de los Portafolios de Inversión y con base en análisis técnicos determina el cumplimiento de las políticas de inversión establecidas por Comité de Riesgos de Inversión. Colpensiones, busca la eficiencia operativa y rentabilidad en el manejo de las inversiones y los excedentes temporales de liquidez que tiene a cargo.

**Reconocimiento:** Colpensiones reconoce como inversiones de administración de liquidez, los recursos financieros colocados en instrumentos de deuda, con el propósito de obtener rendimientos provenientes de las fluctuaciones del precio o de los flujos contractuales del título o por pagos del principal e intereses.

Las inversiones de administración de liquidez se reconocerán en la fecha de liquidación, con independencia de que esta fecha coincida o no con la fecha de contratación. La fecha de liquidación es la fecha en la cual los títulos son transferidos a la entidad. La fecha de contratación es aquella en la que se pactan las condiciones de la transacción.

**Clasificación:** Las inversiones de administración de liquidez se clasifican atendiendo la intención que tiene Colpensiones sobre la inversión, para el caso de los fondos de reserva pensional se clasifican en la categoría de valor de mercado con cambios en el resultado.

**Medición inicial:** Las inversiones de administración de liquidez se medirán por el valor de mercado en la fecha de liquidación, excepto cuando la fecha de cumplimiento sea posterior a la fecha de contratación y la inversión de administración de liquidez se clasifique en la categoría de costo amortizado, caso en el cual la inversión se medirá por el valor de mercado de la fecha de contratación. Cualquier diferencia entre el valor de mercado y el precio de la transacción se reconocerá como ingreso o gasto en el resultado del periodo, excepto para las inversiones clasificadas a valor de mercado con cambios en el patrimonio, cuya diferencia se reconocerá en el patrimonio.

Si la inversión no tiene valor de mercado, se medirá por el precio de la transacción



**NOTAS A LOS ESTADOS FINANCIEROS AL 31 DE DICIEMBRE DE 2022 (Comparativo con el año 2021)**  
**ADMINISTRADORA COLOMBIANA DE PENSIONES – COLPENSIONES**  
**FONDO DE RESERVA PENSIONAL DE VEJEZ**  
**(Cifras expresadas en pesos)**

**Medición posterior:** Las inversiones clasificadas en la categoría de valor de mercado con cambios en el resultado se miden a valor de mercado. Las variaciones de valor de mercado aumentarán o disminuirán el valor de la inversión afectando el resultado del periodo: Las inversiones de administración de liquidez clasificadas en esta categoría no serán objeto de estimaciones de deterioro.

**Reclasificaciones:** Colpensiones reclasificará las inversiones de administración de liquidez cuando exista un cambio en la intención o cuando existan cambios en la disponibilidad del valor de mercado para la medición de las inversiones. En todo caso, las reclasificaciones tendrán efectos prospectivos desde la fecha de reclasificación, por tanto, no se re expresarán los valores previamente reconocidos, incluyendo las pérdidas o ganancias reconocidas por variaciones del valor del mercado o por deterioro de valor.

**Baja en cuentas:** Colpensiones dará de baja en cuentas, total o parcialmente, una inversión de administración de liquidez cuando expiren los derechos sobre los flujos financieros, no se tenga probabilidad de recuperar dichos flujos, se renuncie a ellos o se transfieran los riesgos y beneficios inherentes a la propiedad de la inversión.

➤ **Cuentas por Cobrar**

El fondo de vejez, administrado por Colpensiones, reconocerá como cuentas por cobrar, los derechos adquiridos en desarrollo de sus actividades, de las cuales se espere, a futuro, la entrada de un flujo financiero fijo o determinable, a través de efectivo, equivalentes al efectivo u otro instrumento.

**Clasificación:** Las cuentas por cobrar se clasificarán en la categoría de costo.

**Medición inicial:** Las cuentas por cobrar se medirán por el valor de la transacción.

**Medición posterior:** Con posterioridad al Reconocimiento, las cuentas por cobrar en Colpensiones se medirán por el valor de la transacción, menos cualquier disminución por deterioro del valor, sin embargo, de acuerdo con lo establecido en la normatividad aplicable para cada concepto, periódicamente se realizan actualizaciones a las cuentas por cobrar.

**Deterioro:** El deterioro se reconocerá de forma separada, como un menor valor de la cuenta por cobrar, afectando el gasto del periodo. Para el cálculo del deterioro de las cuentas por cobrar, Colpensiones realizará la estimación de las pérdidas crediticias esperadas de manera individual o colectiva.

**Baja en cuentas:** Se dará de baja en cuentas, total o parcialmente, una cuenta por cobrar cuando expiren los derechos, sobre los flujos financieros, no se tenga probabilidad de recuperar dichos flujos, se renuncie a ellos o se transfieran los riesgos y beneficios inherentes a la propiedad de la cuenta por cobrar.



**NOTAS A LOS ESTADOS FINANCIEROS AL 31 DE DICIEMBRE DE 2022 (Comparativo con el año 2021)**  
**ADMINISTRADORA COLOMBIANA DE PENSIONES – COLPENSIONES**  
**FONDO DE RESERVA PENSIONAL DE VEJEZ**  
**(Cifras expresadas en pesos)**

La pérdida o ganancia originada en la baja en cuentas de la cuenta por cobrar se calculará como la diferencia entre el valor de la contraprestación recibida, si existiere, y su valor en libros, y se reconocerá como ingreso o gasto en el resultado del periodo. La entidad reconocerá separadamente, como activo o pasivo, cualquier derecho u obligación creado o retenido en la transferencia.

Se dará de baja la cuenta por cobrar de cuotas partes pensionales cuando el área competente, es decir, la Dirección de Cartera, mediante acto administrativo así lo determine.

La Dirección de Cartera informará a la Dirección Financiera la baja de cuentas por cobrar por prescripción, por costo beneficio y por situaciones sobrevinientes.

Para los demás conceptos de contribuciones pensionales, no aplica la baja para las cuentas por cobrar, dado a que estas corresponden a deudas claras, expresas y exigibles, y por lo tanto son totalmente recuperables.

### **Cuotas partes pensionales por cobrar**

Corresponden a un mecanismo de financiación de la pensión, representado en concurrencias, para el pago de las mesadas pensionales, a cargo de entidades públicas. Son tiempos cotizados o servidos a Entidades Públicas, que se acumulan para el cómputo del tiempo requerido para acceder a la pensión. El monto de la pensión se distribuye en proporción al tiempo servido en cada una de aquellas Entidades concurrentes y tienen la característica de ser de tracto sucesivo, por lo que se extinguen cuando cesa la obligación de pagar la pensión. La actualización para el cobro de esta de esta deuda se realiza de acuerdo a lo estipulado en artículo 4 ley 1066 de 2006.

### **Devolución de Aportes en virtud de la Ley 549 de 1999**

Corresponde a “los tiempos no tenidos en cuenta para el reconocimiento de la pensión y/o que no se incluyan en el cálculo del bono o no proceda la expedición del bono o cuota parte pensional. La caja, fondo o entidad pública que deba hacer el reconocimiento de la pensión (en este caso COLPENSIONES), solicitará a las Administradoras o entidades, los tiempos cotizados o servidos que no se tuvieron en cuenta para el reconocimiento de la pensión con destino al financiamiento de esta”, actualizados con el DTF pensional.

### **Bonos pensionales**

Son aportes que contribuyen al financiamiento de las pensiones que otorga Colpensiones y “se derivan de aquellos períodos laborados por el ciudadano con entidades públicas que le aportaban a cajas o fondos diferentes al Seguro Social, antes de la entrada en vigencia del Sistema General de Pensiones (es decir, 01 de abril de 1994 para las entidades del orden nacional y 30 de junio de 1995 para las entidades del orden territorial, a menos que se haya establecido una fecha diferente para la entidad). En ese sentido, el bono

**NOTAS A LOS ESTADOS FINANCIEROS AL 31 DE DICIEMBRE DE 2022 (Comparativo con el año 2021)**  
**ADMINISTRADORA COLOMBIANA DE PENSIONES – COLPENSIONES**  
**FONDO DE RESERVA PENSIONAL DE VEJEZ**  
**(Cifras expresadas en pesos)**

pensional no puede ser reclamado por el ciudadano, sino que se cobra directamente a la entidad donde el ciudadano trabajó”. La actualización de esta deuda se realiza conforme a lo establecido en el decreto 4937 del 18 de diciembre de 2009 en su artículo 6.

### **Cálculo actuarial privado por omisión de afiliación**

Son Aquellos procesos administrativos que se dan cuando un Juez a través de una Sentencia Judicial ordena a un empleador, el reintegro de un trabajador despedido o por contrato realidad y en el mismo fallo ordena a Colpensiones a liquidar y cobrar los aportes pensionales dejados de cancelar. La actualización para el cobro de esta deuda se realiza de acuerdo al artículo 7 del decreto 1887 de 1994

### **Cálculo Actuarial por Omisión de Empleador Público**

La liquidación y cobro por concepto de Cálculos Actuariales por Omisión de Empleadores Públicos (Art. 17 del Decreto 3798 de 2003), contribuye al financiamiento de las pensiones que otorga Colpensiones y “se derivan de aquellos periodos laborados por el ciudadano con entidades públicas con posterioridad a la entrada en vigencia de del sistema general de pensiones y para los casos en los que la entidad pública omitió la afiliación de su trabajador a la Administradora de Pensiones”, donde el 1 de abril de 1994 es para entidades del nivel nacional y 30 de junio de 1995, para servidores del nivel Departamental, Municipal y Distrital (definición que correspondía a la respectiva autoridad gubernamental). La actualización para el cobro de esta deuda se realiza de acuerdo al artículo 7 del decreto 1887 de 1994.

### **Títulos pensionales**

Son pagarés expedidos por las Empresas Privadas que tenían a su cargo el pago y reconocimiento de pensiones antes de la expedición de la Ley 100 de 1993, y corresponden al cálculo de la reserva actuarial o cálculo actuarial que deben trasladar al RPM dichas empresas, en relación con sus trabajadores que seleccionen el RPM y cuyo contrato de trabajo estuviere vigente al 23 de diciembre de 1993.

### **Eventos de Riesgo**

Para Colpensiones es de gran importancia la mitigación y el control de riesgos, por lo que en el desarrollo de sus operaciones, en el marco del direccionamiento estratégico y como entidad vigilada por la Superintendencia Financiera de Colombia (SFC) ha definido el marco de políticas que componen el Sistema Integral de Administración de Riesgos, el cual contempla los lineamientos que permiten el establecimiento del contexto, la identificación, análisis, evaluación, tratamiento y monitoreo de los diferentes riesgos asociados a los procesos, de tal forma que le permitan cumplir con los objetivos estratégicos establecidos, buscando un equilibrio entre riesgo y oportunidad, de acuerdo con la tolerancia de la entidad al riesgo. El Sistema Integral de Administración de Riesgos es consistente con las estrategias definidas en el marco estratégico de Colpensiones. En consecuencia, los lineamientos que propone la Vicepresidencia de

**NOTAS A LOS ESTADOS FINANCIEROS AL 31 DE DICIEMBRE DE 2022 (Comparativo con el año 2021)**  
**ADMINISTRADORA COLOMBIANA DE PENSIONES – COLPENSIONES**  
**FONDO DE RESERVA PENSIONAL DE VEJEZ**  
**(Cifras expresadas en pesos)**

Seguridad y Riesgos Empresariales son aprobados por la Junta Directiva, con el fin de garantizar una unidad de política y congruencia en la Entidad.

Los eventos de riesgo en Colpensiones se registran de acuerdo con el concepto emitido por la Contaduría General de la Nación No. 20172000064011 del 10 de octubre de 2017 acorde a al nuevo Marco Normativo establecido en la Resolución 533 de 2015 para entidades de gobierno y lo referido por la Circular Básica Contable 100 de 1995 expedida por la Superintendencia Financiera de Colombia – SFC.

➤ **Inventarios**

Para el fondo de vejez, administrado por Colpensiones, los inventarios estarán conformados por los Bienes que mediante auto de adjudicación vía proceso concursal se reciben en dación en pago con el fin de extinguir las obligaciones en mora de los aportes pensionales de los trabajadores afiliados al Régimen de Prima Media administrado por Colpensiones, de acuerdo con la Resolución 368 de 2019, expedida por la Contaduría General de la Nación.

**Medición inicial:** Los Bienes recibidos en dación de pago se medirán por su valor de mercado o, en ausencia de este, por el valor pactado, es decir; por el valor registrado en las providencias o actos administrativos que determinen la adjudicación.

**Medición posterior:** Con posterioridad al reconocimiento inicial, los BRDP que se esperan comercializar se medirán al menor valor entre el valor adjudicado y el precio base de venta determinado en el artículo 2.2.3.4.3 adicionado por el Decreto 352 de 2017.

En los casos en donde el precio base de venta sea inferior al valor de la medición inicial, la diferencia corresponderá al deterioro de ese inventario.

El reconocimiento inicial del deterioro del inventario, así como cualquier aumento de este, afectará el gasto en el resultado del periodo.

**Baja en cuentas:** Cuando no se logre la venta o los gastos administrativos superen el valor de reconocimiento del bien mueble recibido en dación en pago, se adelantará la baja en los Estados Financieros, previa autorización del Comité de Bienes.

➤ **Otros activos**

Representa el valor de los recursos en efectivo entregados en administración, y los rendimientos generados por las cuentas bancarias del encargo fiduciario constituido con los recursos de Régimen Subsidiado de Vejez y Sistema General de Participaciones - SGP – Ley 715.

**NOTAS A LOS ESTADOS FINANCIEROS AL 31 DE DICIEMBRE DE 2022 (Comparativo con el año 2021)**  
**ADMINISTRADORA COLOMBIANA DE PENSIONES – COLPENSIONES**  
**FONDO DE RESERVA PENSIONAL DE VEJEZ**  
**(Cifras expresadas en pesos)**

Adicionalmente, se registran las sumas de dinero retiradas de las cuentas de Colpensiones y consignadas a órdenes de un Juzgado en las cuentas que son administradas por el Banco Agrario, con el fin de realizar el pago de aquellas obligaciones adquiridas por la entidad mediante un proceso judicial.

➤ **Cuentas por pagar**

Se reconocerán como cuentas por pagar las obligaciones adquiridas por Colpensiones con terceros, originadas en el desarrollo de sus actividades y de las cuales se espere, a futuro, la salida de un flujo financiero a través de efectivo, equivalentes al efectivo u otro instrumento.

Los derechos sobre los recursos que tienen por finalidad atender el pago de obligaciones pensionales se reconocerán afectando el patrimonio de cada uno de los fondos. Estos recursos provienen de cotizaciones de empleadores y afiliados, aportes estatales, cuotas partes de bonos pensionales, cuotas partes de pensiones, devoluciones de cotizaciones y aportes del Fondo de Solidaridad Pensional, entre otros.

Los derechos sobre los recursos se medirán por el valor determinado en las liquidaciones privadas, en las liquidaciones oficiales y en los demás actos administrativos que liquiden derechos a favor de cada uno de los fondos, una vez dichas liquidaciones oficiales y demás actos administrativos queden en firme.

La nómina de pensiones y las demás obligaciones pensionales exigibles se reconocerán como pasivo de cada uno de los fondos, afectando el patrimonio, y se medirán por el valor necesario para liquidar la obligación.

La nómina de pensiones y las demás obligaciones pensionales exigibles se reconocerán como pasivo de cada uno de los fondos, afectando el patrimonio, y se medirán por el valor necesario para liquidar la obligación.

**Clasificación:** Las cuentas por pagar se clasifican en la categoría de costo.

**Medición inicial:** Las cuentas por pagar se medirán por el valor de la transacción. Las obligaciones pensionales se medirán al valor necesario para liquidar la obligación.

**Medición posterior:** Con posterioridad al reconocimiento, las cuentas por pagar se mantendrán por el valor de la transacción. Las obligaciones pensionales se medirán al valor necesario para liquidar la obligación.

**Baja en cuentas:** Se dejará de reconocer total o parcialmente una cuenta por pagar cuando se extingan las obligaciones que la originaron, esto es, cuando la obligación se pague, expire, el acreedor renuncie a ella o se transfiera a un tercero.

**NOTAS A LOS ESTADOS FINANCIEROS AL 31 DE DICIEMBRE DE 2022 (Comparativo con el año 2021)**  
**ADMINISTRADORA COLOMBIANA DE PENSIONES – COLPENSIONES**  
**FONDO DE RESERVA PENSIONAL DE VEJEZ**  
**(Cifras expresadas en pesos)**

➤ **Provisiones**

Se deben reconocer como provisiones, los pasivos a cargo del fondo de reserva pensional de Vejez, que estén sujetos a condiciones de incertidumbre en relación con su cuantía o vencimiento.

Las provisiones relacionadas con procesos judiciales por reconocimientos de obligaciones pensionales o por el ajuste de su valor que impliquen reconocimiento retroactivo se reconocerán como pasivo de cada uno de los fondos, afectando el patrimonio, y se medirán de acuerdo con la Norma de provisiones.

Son hechos objeto de reconocimiento como provisiones; los procesos judiciales, laudos arbitrales y las conciliaciones extrajudiciales en contra de Colpensiones.

Las obligaciones pueden ser probables, posibles o remotas. Cuando la probabilidad de ocurrencia es más alta que la probabilidad de que no ocurra deberá constituirse una provisión.

Para el caso de provisiones de litigios y demandas, una obligación judicial es probable si la valoración final de pérdida del proceso es superior al 50%, considerando que existe elevada certeza del derecho discutido; así mismo, en los casos en que exista un fallo adverso en contra de la entidad o se haya iniciado un proceso ejecutivo en contra, que no cuente con cumplimiento lo cual conlleva al reconocimiento de una provisión.

Las provisiones se utilizarán solo para afrontar los desembolsos para los cuales fueron originalmente reconocidas. Para el caso de los Fondos de Reserva, las provisiones se reconocerán como un pasivo afectando el patrimonio.

**Medición inicial:** Las provisiones se medirán por el valor que refleje la mejor estimación del desembolso que se requeriría para cancelar la obligación presente en la fecha de presentación. Dicha estimación tendrá en cuenta los desenlaces asociados de mayor probabilidad, la experiencia que se tenga en operaciones similares, los riesgos e incertidumbres y los informes de expertos, entre otros.

**Medición posterior:** Las provisiones se revisarán como mínimo al final del periodo contable o cuando se tenga evidencia de que el valor ha cambiado sustancialmente, y se ajustarán para reflejar la mejor estimación disponible afectando el patrimonio del fondo.

➤ **Otros pasivos**

En el fondo de Vejez se reconocerán como otros pasivos, el valor de los pagos recibidos anticipadamente en desarrollo de su actividad y demás obligaciones que no han sido incluidas en otro grupo, los cuales se reconocen en el patrimonio en los periodos en los que se produzca la contraprestación del servicio.

➤ **Patrimonio**

**NOTAS A LOS ESTADOS FINANCIEROS AL 31 DE DICIEMBRE DE 2022 (Comparativo con el año 2021)**  
**ADMINISTRADORA COLOMBIANA DE PENSIONES – COLPENSIONES**  
**FONDO DE RESERVA PENSIONAL DE VEJEZ**  
**(Cifras expresadas en pesos)**

Se reconocen en el patrimonio los recursos que tienen por finalidad atender el pago de obligaciones pensionales. Estos recursos provienen de cotizaciones de empleadores y afiliados, aportes estatales, cuotas partes de bonos pensionales, cuotas partes de pensiones, devoluciones de cotizaciones y aportes del Fondo de Solidaridad Pensional, entre otros.

Los recursos administrados se medirán por el valor recaudado o por el valor determinado en las liquidaciones privadas, en las liquidaciones oficiales y en los demás actos administrativos que liquiden derechos a favor del fondo, una vez dichas liquidaciones oficiales y demás actos administrativos queden en firme.

La nómina de pensiones y las demás obligaciones pensionales exigibles se reconocerán como un pasivo del fondo, afectando el patrimonio y se medirán por el valor necesario para liquidar la obligación. Ésta política no se encuentra dentro del manual de políticas de la entidad, en cumplimiento del anexo de la Resolución de 193, sin embargo, se relaciona dentro del resumen de políticas atendiendo la recomendación de Revisoría Fiscal.

➤ **Ingresos y Gastos**

El fondo de reserva pensional de vejez afectará sus cuentas de resultados con partidas que se deriven de la administración de los recursos, tales como: rendimientos, comisiones, deterioros, devolución de rendimientos, ganancias o pérdidas por medición de inversiones, y ganancias o pérdidas por baja en cuentas de activos o pasivos.

Los bienes recibidos en dación de pago se reconocerán como un inventario y se medirán por su valor de mercado o, en ausencia de este, por el valor pactado. La diferencia entre el valor del bien recibido en dación de pago y la cuenta por cobrar por cotizaciones reconocida por el fondo afectará el ingreso o gasto del resultado del periodo.

➤ **Cuentas de Orden**

**Activos contingentes**

Los activos contingentes no serán objeto de reconocimiento, en los Estados Financieros del fondo, sin embargo, por efectos de control se realizarán registros en cuentas de orden.

Un activo contingente es un activo de naturaleza posible surgido a raíz de sucesos pasados, cuya existencia se confirmará solo por la ocurrencia o, en su caso, por la no ocurrencia de uno o más eventos inciertos en el futuro que no están enteramente bajo el control del fondo de Vejez administrado por Colpensiones.

**NOTAS A LOS ESTADOS FINANCIEROS AL 31 DE DICIEMBRE DE 2022 (Comparativo con el año 2021)**  
**ADMINISTRADORA COLOMBIANA DE PENSIONES – COLPENSIONES**  
**FONDO DE RESERVA PENSIONAL DE VEJEZ**  
**(Cifras expresadas en pesos)**

Para el fondo de reserva pensional de vejez, se reconocerá como activos contingentes entre otros conceptos: los procesos judiciales a favor del fondo de reservas, la garantía estatal, daciones en pago, Cálculo actuarial omisión empleadores privados (omisos), Aportes sentencias judiciales, Aportes por cálculos rentabilidad, Aportes conmutaciones pensionales, Deuda real y deuda presunta, devolución aportes salud pensionados.

Los activos contingentes se evaluarán cuando Colpensiones obtenga nueva información de los hechos económicos asociados o, como mínimo, al final del periodo contable, con el fin de asegurar que su evolución se refleje apropiadamente en los estados financieros. En caso de que la entrada de beneficios económicos a la entidad pase a ser prácticamente cierta, se procederá al reconocimiento del activo y el patrimonio en los Fondos de Reserva.

### **Deudoras de control**

En esta denominación, se incluirá la información que permite controlar las operaciones que el fondo realice con terceros y que, por su naturaleza, no afectan su situación financiera ni el rendimiento. También incluye las cuentas que permiten ejercer control administrativo sobre bienes y derechos.

### **Pasivos contingentes**

Los pasivos contingentes no serán objeto de reconocimiento, en los Estados Financieros del fondo, sin embargo, por efectos de control se realizarán registros en cuentas de orden.

Un pasivo contingente corresponde a una obligación posible surgida a raíz de sucesos pasados, cuya existencia se confirmará solo por la ocurrencia o por la no ocurrencia de uno o más sucesos futuros inciertos que no están enteramente bajo el control del fondo de Vejez, administrado por Colpensiones.

Un pasivo contingente también corresponde a toda obligación presente, surgida a raíz de sucesos pasados, pero no reconocida en los estados financieros, bien sea porque no es probable que, para satisfacerla, se requiera que la entidad tenga que desprenderse de recursos que incorporen beneficios económicos; o bien sea porque no puede estimarse el valor de la obligación con la suficiente fiabilidad.

Los pasivos contingentes se evaluarán cuando la entidad obtenga nueva información de los hechos económicos asociados o, como mínimo, al final del periodo contable, con el fin de asegurar que su evolución se refleje apropiadamente en los estados financieros. En caso de que la salida de recursos sea probable y que se obtenga una medición fiable de la obligación, se procederá al reconocimiento del pasivo y el patrimonio en los Fondos de Reserva.

Para fondo de reserva pensional de vejez, se reconocerán como pasivos contingentes en cuentas de orden acreedoras entre otros conceptos, los siguientes: Procesos judiciales en contra de los fondos de reserva



**NOTAS A LOS ESTADOS FINANCIEROS AL 31 DE DICIEMBRE DE 2022 (Comparativo con el año 2021)**  
**ADMINISTRADORA COLOMBIANA DE PENSIONES – COLPENSIONES**  
**FONDO DE RESERVA PENSIONAL DE VEJEZ**  
**(Cifras expresadas en pesos)**

pensional, Cálculo actuarial de los fondos de reservas pensionales, Cuotas partes pensionales a cargo de la entidad, Bonos pensionales a cargo de la entidad.

### **Acreedoras de control**

Se reconocerán el registro de operaciones a cargo del fondo de reserva, que por su naturaleza no afectan su situación financiera. Se usarán para ejercer control interno.

### **➤ LISTADO DE NOTAS QUE NO LE APLICAN A LA ENTIDAD**

Las siguientes son las notas que no le aplican a la entidad para el reconocimiento, medición, revelación y presentación de los hechos económicos relacionados con el fondo de reserva pensional de Vejez:

NOTA 8. PRESTAMOS POR COBRAR  
NOTA 10. PROPIEDADES, PLANTA Y EQUIPO  
NOTA 11. BIENES DE USO PUBLICO E HISTORICOS Y CULTURALES  
NOTA 12. RECURSOS NATURALES NO RENOVABLES  
NOTA 13. PROPIEDADES DE INVERSION  
NOTA 14. ACTIVOS INTANGIBLES  
NOTA 15. ACTIVOS BIOLOGICOS  
NOTA 17. ARRENDAMIENTOS  
NOTA 18. COSTOS DE FINANCIACION  
NOTA 19. EMISION Y COLOCACION DE TITULOS DE DEUDA  
NOTA 20. PRESTAMOS POR PAGAR  
NOTA 22. BENEFICIOS A LOS EMPLEADOS  
NOTA 30. COSTOS DE VENTAS  
NOTA 31. COSTOS DE TRANSFORMACION  
NOTA 32. ACUERDOS DE CONCESION – ENTIDAD CONCEDENTE  
NOTA 34. EFECTOS DE LAS VARIACIONES EN LAS TASAS DE CAMBIO DE LA MONEDA EXTRANJERA  
NOTA 35. IMPUESTO A LAS GANANCIAS  
NOTA 36. COMBINACION Y TRASLADO DE OPERACIONES  
NOTA 37. REVELACIONES SOBRE EL ESTADO DE FLUJOS DE EFECTIVO

### **NOTA 5. EFECTIVO Y EQUIVALENTES AL EFECTIVO**

El detalle del efectivo y equivalentes al efectivo a 31 de diciembre de 2022 y 2021 comprende:

**NOTAS A LOS ESTADOS FINANCIEROS AL 31 DE DICIEMBRE DE 2022 (Comparativo con el año 2021)**  
**ADMINISTRADORA COLOMBIANA DE PENSIONES – COLPENSIONES**  
**FONDO DE RESERVA PENSIONAL DE VEJEZ**  
**(Cifras expresadas en pesos)**

Valores en pesos				
CUENTA	CONCEPTO	2022	2021	VALOR VARIACION
11	EFFECTIVO Y EQUIVALENTES AL EFFECTIVO	2.739.481.723.759	4.626.717.940.615	(1.887.236.216.856)
1110	Depósitos en Instituciones Financieras	2.739.481.723.759	4.626.717.940.615	(1.887.236.216.856)

**Fuente:** Dirección de Tesorería

El saldo en cuentas bancarias corresponde a los recursos a la vista del fondo vejez que se generan principalmente por el recaudo de cotizaciones y la devolución de aportes de Fondos Privados; particularmente en diciembre de 2022 ingresaron los recursos del traslado anticipado del Régimen Subsidiado al RPM en cumplimiento del artículo 115 de la Ley 2159 de 2021 por valor de \$1.263.978.136.462.

La totalidad de los recursos del Fondo de Reserva Pensional de Vejez, son destinados a cubrir las operaciones del Régimen de Prima Media con Prestación Definida.

La razón de la variación del saldo en la cuenta de efectivo obedece a que para 2021, se mantenían en bancos los recursos propios de Colpensiones que se acumularon producto del recaudo no utilizado originado en que el Ministerio del Trabajo asignó la totalidad de los recursos presupuestados para el financiamiento del RPM del año 2021 a la Administradora, con el fin que pudiera utilizar dicho excedente en el pago de prestaciones durante 2022.

En la siguiente relación se detallan los saldos de las cuentas bancarias agrupadas por entidad financiera, así:

Nombre Entidad Financiera	Valor Fondo al 31/12/2022 en pesos	% Participación por Entidad Financiera
Bogotá	827.837.915.496	30,22%
Davivienda	580.464.241.172	21,19%
Bbva	395.219.552.988	14,43%
Sudameris	317.179.797.265	11,58%
Bancolombia	264.691.152.690	9,66%
Occidente	255.272.379.782	9,32%
Av Villas	51.646.735.607	1,89%
Agrario	29.560.655.382	1,08%
Colpatria	7.299.742.699	0,27%
Popular	6.054.498.936	0,22%
Caja Social	3.370.609.074	0,12%
Bancoomeva	707.496.075	0,02%

**NOTAS A LOS ESTADOS FINANCIEROS AL 31 DE DICIEMBRE DE 2022 (Comparativo con el año 2021)**  
**ADMINISTRADORA COLOMBIANA DE PENSIONES – COLPENSIONES**  
**FONDO DE RESERVA PENSIONAL DE VEJEZ**  
**(Cifras expresadas en pesos)**

Nombre Entidad Financiera	Valor Fondo al 31/12/2022 en pesos	% Participación por Entidad Financiera
Itaú	176.946.594	0,00%
<b>TOTAL</b>	<b>2.739.481.723.759</b>	<b>100,00%</b>

Fuente: Dirección de Tesorería

Estos recursos no hacen parte de la liquidez disponible aunque sí del saldo en cada banco y por ello, rentan a la misma tasa que el fondo.

Al 31 de diciembre de 2022 la totalidad de las cuentas bancarias fueron conciliadas, como resultado de este proceso se presentaron 1.108 partidas conciliatorias por \$281.458.031, correspondientes a pagos de mesadas pensionales a favor de herederos, realizados por modalidad ventanilla, abonos de intereses y Recaudo Pila así:

Valores en pesos

CTA BANCARIA	TIEMPO	BANCO	CANT.	VALOR	CONCEPTO
6106249	Menor a 30	Sudameris	1	17.838.060	Abono Intereses
24031510576	30 a 90	Caja Social	1	(602.796)	Partida identificada y compensada en Enero
65283208570	30 a 90	Bancolombia	203	(414.566.614)	Pagos por Ventanilla pendientes de Cobro
65283208570	91 a 180	Bancolombia	56	(95.304.235)	Pagos por Ventanilla pendientes de Cobro
65283208570	Mayor a 181	Bancolombia	261	(275.751.594)	Pagos por Ventanilla pendientes de Cobro
65283208570	Menor a 30	Bancolombia	231	(1.856.483.273)	Pagos por Ventanilla pendientes de Cobro
90060027380	Menor a 30	Sudameris	1	1.346.185.075	Abono Intereses
91000012770	Menor a 30	Sudameris	1	1.439.247.658	Abono Intereses
220040166431	91 a 180	Popular	1	(1.100.001)	Diferencia Agosto Saldo Inicial extracto
303600005779	Menor a 30	Agrario	1	320.000	Recaudo Cupón se Compensa en Enero
403603006817	91 a 180	Agrario	1	(47.437.715)	Pendiente en Revisión Área Fuente
403603006817	Menor a 30	Agrario	1	(451.871)	Partida identificada y compensada en Enero
403603006841	30 a 90	Agrario	20	0	Deposito Compensado en Enero
403603006841	Menor a 30	Agrario	295	(1)	Deposito Compensado en Enero
000-419697	30 a 90	Bogotá	3	(404.400)	Recaudo Pila
000-419697	91 a 180	Bogotá	7	(52.767.910)	Recaudo Pila
000-419697	Mayor a 181	Bogotá	2	(95.528.674)	Recaudo Pila
000-420000	Menor a 30	Bogotá	1	184.457	Abono Intereses
000-420018	Menor a 30	Bogotá	1	5.724	Abono Intereses
000-420026	Menor a 30	Bogotá	1	(1.934.212)	Intereses
000-420026	Menor a 30	Bogotá	1	41.060.332	Partida identificada y compensada en Enero

Página 94 de 156

**NOTAS A LOS ESTADOS FINANCIEROS AL 31 DE DICIEMBRE DE 2022 (Comparativo con el año 2021)**  
**ADMINISTRADORA COLOMBIANA DE PENSIONES – COLPENSIONES**  
**FONDO DE RESERVA PENSIONAL DE VEJEZ**  
**(Cifras expresadas en pesos)**

Valores en pesos

CTA BANCARIA	TIEMPO	BANCO	CANT.	VALOR	CONCEPTO
000-420034	Menor a 30	Bogotá	1	186.364	Abono Intereses
000-420042	Menor a 30	Bogotá	1	49.275	Abono Intereses
000-420067	Menor a 30	Bogotá	1	5.182	Abono Intereses
000-420075	Menor a 30	Bogotá	1	30.082	Abono Intereses
000-420083	Menor a 30	Bogotá	1	114.224	Abono Intereses
000-420091	Menor a 30	Bogotá	1	12.466	Abono Intereses
000-420109	Menor a 30	Bogotá	1	43.260	Abono Intereses
000-420125	Menor a 30	Bogotá	1	36.115	Abono Intereses
000-420133	Menor a 30	Bogotá	1	25.838	Abono Intereses
000-428474	Menor a 30	Bogotá	1	1.755.906	Abono Intereses
006-900686244	30 a 90	Davivienda	3	(626.121)	Partida identificada y compensada en Enero
007-525112	Menor a 30	Itau	1	16.758	Abono Intereses
007-525121	Menor a 30	Itau	1	36.018	Abono Intereses
049-214653	Menor a 30	Bogotá	1	276.582.255	Abono Intereses
049-227515	Menor a 30	Bogotá	1	22.716.106	Pagos por Ventanilla pendientes de Cobro
049-227515	Menor a 30	Bogotá	1	(22.033.707)	Partida identificada y compensada en Enero
<b>Total</b>			<b>1.108</b>	<b>281.458.031</b>	

**Fuente:** Dirección Financiera

Del saldo total al cierre del año se encuentran restringidos \$115.244.539.236, por concepto de medidas cautelares ordenadas por entes judiciales, distribuidos por entidad financiera así:

Nombre Entidad Financiera	Valor en pesos
Bancolombia	56.490.374.421
Bogotá	18.203.258.865
Davivienda	9.156.621.841
Colpatria	7.299.662.699
Sudameris	6.688.629.787
Av Villas	5.759.982.096
Bbva	5.077.470.042
Agrario	4.950.538.228
Popular	1.462.311.351
Itaú	155.689.906
<b>TOTAL</b>	<b>115.244.539.236</b>

**Fuente:** Dirección de Tesorería

**NOTAS A LOS ESTADOS FINANCIEROS AL 31 DE DICIEMBRE DE 2022 (Comparativo con el año 2021)**  
**ADMINISTRADORA COLOMBIANA DE PENSIONES – COLPENSIONES**  
**FONDO DE RESERVA PENSIONAL DE VEJEZ**  
**(Cifras expresadas en pesos)**

### 5.1. Depósitos en instituciones financieras

El detalle de los depósitos en instituciones financieras es el siguiente:

Valores en pesos

CONCEPTO	2022	2021	VALOR VARIACION	RENTABILIDAD CIERRE 2022 (Vr Inter_Recib)	% TASA PROMEDIO
<b>DEPÓSITOS EN INSTITUCIONES FINANCIERAS</b>	<b>2.739.481.723.759</b>	<b>4.626.717.940.615</b>	<b>(1.887.236.216.856)</b>	<b>187.953.105.817</b>	<b>7,02%</b>
Depósitos de los fondos de reservas del RPM	2.739.481.723.759	4.626.717.940.615	(1.887.236.216.856)	187.953.105.817	7,02%

**Fuente:** Dirección de Tesorería

### NOTA 6. INVERSIONES E INSTRUMENTOS DERIVADOS

El detalle de las inversiones a 31 de diciembre de 2022 y 2021 comprende:

Valores en pesos

CUENTA	CONCEPTO	2022	2021	VALOR VARIACION
<b>12</b>	<b>INVERSIONES E INSTRUMENTOS DERIVADOS</b>	<b>1.700.076.685.860</b>	<b>2.660.715.916.416</b>	<b>(960.639.230.556)</b>
1221	Inversiones de administración de liquidez	1.700.076.685.860	2.660.715.916.416	(960.639.230.556)

Los Estados Financieros elaborados con corte al 31 de diciembre del año 2022 y 2021, revelan los siguientes saldos en los Portafolios Misionales compuestos por Régimen Subsidiado Vejez y SGP Ley 715.

Valores en pesos

TIPO PORTAFOLIO	CÓDIGO	CUENTA	2022	2021
<b>SUBSIDIADO VEJEZ</b>	1221012001	INVERSIONES TÍTULOS TES	1.656.717.318.286	2.609.331.864.914
<b>SGP LEY 715</b>	1221012002	INVERSIONES TÍTULOS TES	43.359.367.574	51.384.051.502
<b>TOTAL PORTAFOLIO MISIONAL EN FIDEICOMISO</b>			<b>1.700.076.685.860</b>	<b>2.660.715.916.416</b>

Los dos portafolios Misionales Colpensiones están siendo administrados por Fiduoccidente S.A., a través del contrato de encargo fiduciario 139 de 2021. En este contrato de encargo fiduciario se administra el Portafolio del Régimen Subsidiado de Vejez cuyo valor asciende a \$1.656.717.318.286 (97,45%) del

**NOTAS A LOS ESTADOS FINANCIEROS AL 31 DE DICIEMBRE DE 2022 (Comparativo con el año 2021)**  
**ADMINISTRADORA COLOMBIANA DE PENSIONES – COLPENSIONES**  
**FONDO DE RESERVA PENSIONAL DE VEJEZ**  
**(Cifras expresadas en pesos)**

agregado) y el portafolio SGP Ley 715 cuyo valor asciende a \$43.359.367.574 (2.55% del agregado), estas cifras totalizan las inversiones misionales en títulos de renta fija.

De acuerdo con las obligaciones establecidas en el contratos mencionado cada uno de los portafolios presenta independencia financiera, de lo cual se deriva su contabilidad independiente. Actualmente los Portafolios Misionales no reportan restricciones jurídicas sobre el efectivo o sobre los títulos de renta fija.

El valor de mercado en cada uno de los portafolios se ajusta diariamente de acuerdo con el resultado de valoración del respectivo portafolio, las valorizaciones o desvalorizaciones diarias se registran aumentando o disminuyendo las respectivas cuentas contables. Los dos Portafolios Misionales encuentran sus inversiones clasificadas contablemente como “negociables” lo que equivale a inversiones en la categoría de valor de mercado con cambios en el resultado, esta clasificación permite realizar operaciones de compra y venta con el fin de obtener liquidez o utilidades por las valorizaciones de los títulos. En relación a la fuente de información para determinar el valor de mercado de la inversión, el proveedor de precios de valoración es Precia S.A., entidad destacada por ser la principal fuente de precios de mercado en Colombia, además de ser vigilada por la Superintendencia Financiera de Colombia, lo que asegura una correcta generación de precios. A continuación, se muestran el resultado por valoración del portafolio:

Portafolio Encargo Fiduciario	Valor del Portafolio al 31 diciembre	Rentabilidad 12 Meses E.A.	Rentabilidad Real 12 Meses E.A.	Valores en pesos	
				Ganancias por Valoración Acumuladas durante el 2022 al cierre del 31 diciembre	Ganancias Acumuladas por rendimientos financieros en cuentas bancarias durante el 2022 al cierre del 31 diciembre
Subsidiado Vejez	1.656.717.318.286	2,60%	IPC - 9,30%	47.982.961.265	2.723.675.942
SGP - Ley 715	43.359.367.574	5,14%	IPC - 7,05%	1.579.825.352	1.476.306.820
<b>Total Misional RPM</b>	<b>1.700.076.685.860</b>	<b>2,53%</b>	<b>IPC - 9,36%</b>	<b>49.562.786.617</b>	<b>4.199.982.762</b>

**Fuente y cálculo:** Fiduciaria de Occidente S.A. y Dirección de Inversiones

Las valorizaciones o desvalorizaciones diarias obedecen al comportamiento de las variables de mercado tales como nivel de tasas de negociación de la renta fija, el índice de precios al consumidor (IPC), las tasas de captación de las entidades financieras, las tasas de referencia del mercado monetario como la tasa IBR, la tasa de intervención del Banco de la República, entre otras variables.

Los Portafolios Misionales se encuentran constituidos por títulos de deuda emitidos por la Nación TES (riesgo soberano), emitidos en tasa fija moneda pesos y moneda UVR (moneda indexada a la inflación que protege la capacidad adquisitiva de los recursos; así mismo los depósitos en bancos para administrar posiciones de liquidez (con calificaciones crediticias AAA), que se mantuvieron hasta diciembre de 2022.

**NOTAS A LOS ESTADOS FINANCIEROS AL 31 DE DICIEMBRE DE 2022 (Comparativo con el año 2021)**  
**ADMINISTRADORA COLOMBIANA DE PENSIONES – COLPENSIONES**  
**FONDO DE RESERVA PENSIONAL DE VEJEZ**  
**(Cifras expresadas en pesos)**

Actualmente el portafolio Misional no cuenta con títulos con vencimientos menores a 90 días desde su fecha de emisión (equivalente de efectivo); el 100% del portafolio de renta fija se encuentra clasificado como “negociable” y está representado por Títulos de Deuda del Gobierno Colombiano TES, los más líquidos y negociados en el mercado.

**DISTRIBUCIÓN PORTAFOLIO SUBSIDIADO VEJEZ**  
**AL 31 DIC 2022**

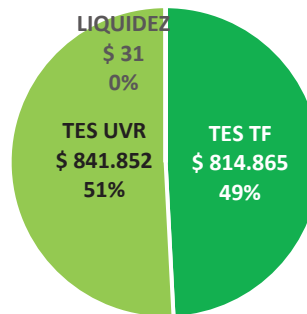

**DISTRIBUCIÓN PORTAFOLIO LEY 715**  
**AL 31 DIC 2022**

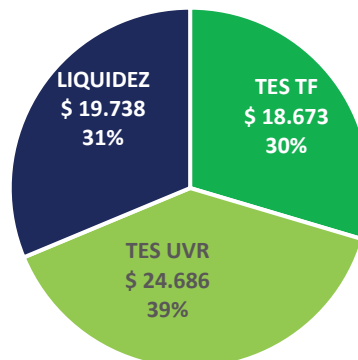

Fuente: Dirección de Inversiones

**Portafolios de Inversiones Misionales al 31 de diciembre de 2022:** Los portafolios de inversiones Misionales de Colpensiones ubicados en el encargo fiduciario, al 31 de diciembre de 2022 registran la rentabilidad doce meses efectiva anual (E.A.) que a continuación se presenta:



**NOTAS A LOS ESTADOS FINANCIEROS AL 31 DE DICIEMBRE DE 2022 (Comparativo con el año 2021)**  
**ADMINISTRADORA COLOMBIANA DE PENSIONES – COLPENSIONES**  
**FONDO DE RESERVA PENSIONAL DE VEJEZ**  
**(Cifras expresadas en pesos)**

Valores en pesos

Tipo de portafolio	Portafolio encargo fiduciario	Valor del portafolio a 31/12/2021	Rentabilidad 12 meses EA a 31/12/2021	Valor del portafolio a 31/12/2022	Rentabilidad 12 meses EA a 31/12/2022
MISIONAL	SUBSIDIADO VEJEZ	2.609.331.864.914	-1,14%	1.656.717.318.286	2,60%
	SGP - LEY 715	51.384.051.502	-0,67%	43.359.367.574	5,14%
	<b>SUBTOTAL MISIONAL</b>	<b>2.660.715.916.416</b>	<b>-1,52%</b>	<b>1.700.076.685.860</b>	<b>2,53%</b>

Fuente: Dirección de inversiones

**Información relativa a las inversiones y rendimientos reconocidos durante el 2022:** Con respecto al saldo y composición de los portafolios misionales: Régimen Subsidiado de Vejez y SGP Ley, se indican los siguientes resultados con corte al 31 de diciembre de 2022 (incluyendo inversiones redimidas o dadas de baja).

Composición portafolio misional Colpensiones año 2022:

Valores en pesos

COMPOSICIÓN PORTAFOLIO MISIONAL COLPENSIONES AÑO 2022								
Especie	Tasa y moneda	Emisor	Valor nominal a 31/12/2022	Fecha de emisión	Fecha de vencimiento	Plazo Años	Rendimientos total año 2022	Valor mercado a 31/12/2022
TES	Tasa Fija-COP	TESORERIA GRAL.	301.680.000.000	24/07/2008	24/07/2024	16	448.497.100	307.028.786.400
TES	Tasa Fija-COP	TESORERIA GRAL.	87.660.000.000	26/08/2011	26/08/2026	15	(4.588.175.970)	77.122.391.400
TES	Tasa Fija-COP	TESORERIA GRAL.	250.000.000.000	26/11/2017	26/11/2025	8	(11.047.500.000)	215.555.000.000
TES	Tasa Fija-COP	TESORERIA GRAL.	191.000.000.000	28/04/2012	28/04/2028	16	(19.193.590.000)	150.036.230.000
TES	Tasa Fija-COP	TESORERIA GRAL.	85.000.000.000	3/11/2019	3/11/2027	8	(7.772.400.000)	65.122.750.000
TES	UVR	TESORERIA GRAL.	750.000.000	7/05/2014	7/05/2025	11	20.391.857.986	243.414.189.538
TES	UVR	TESORERIA GRAL.	625.000.000	17/03/2016	17/03/2027	11	8.419.724.398	191.726.577.591
TES	UVR	TESORERIA GRAL.	1.198.005.000	23/02/2006	23/02/2023	17	41.855.969.252	406.711.393.362
TES	Tasa Fija-COP	TESORERIA GRAL.	8.000.000.000	24/07/2008	24/07/2024	16	18.240.000	8.141.840.000
TES	Tasa Fija-COP	TESORERIA GRAL.	4.000.000.000	26/08/2011	26/08/2026	15	(256.120.000)	3.519.160.000
TES	Tasa Fija-COP	TESORERIA GRAL.	5.000.000.000	26/11/2017	26/11/2025	8	(220.950.000)	4.311.100.000
TES	Tasa Fija-COP	TESORERIA GRAL.	1.000.000.000	28/04/2012	28/04/2028	16	(100.490.000)	785.530.000

**NOTAS A LOS ESTADOS FINANCIEROS AL 31 DE DICIEMBRE DE 2022 (Comparativo con el año 2021)**  
**ADMINISTRADORA COLOMBIANA DE PENSIONES – COLPENSIONES**  
**FONDO DE RESERVA PENSIONAL DE VEJEZ**  
**(Cifras expresadas en pesos)**

Valores en pesos

COMPOSICIÓN PORTAFOLIO MISIONAL COLPENSIONES AÑO 2022								
Especie	Tasa y moneda	Emisor	Valor nominal a 31/12/2022	Fecha de emisión	Fecha de vencimiento	Plazo Años	Rendimientos total año 2022	Valor mercado a 31/12/2022
TES	Tasa Fija-COP	TESORERIA GRAL.	2.500.000.000	3/11/2019	3/11/2027	8	(228.600.000)	1.915.375.000
TES	UVR	TESORERIA GRAL.	30.000.000	7/05/2014	7/05/2025	11	806.977.693	9.736.567.582
TES	UVR	TESORERIA GRAL.	10.000.000	17/03/2016	17/03/2027	11	134.715.590	3.067.625.241
TES	UVR	TESORERIA GRAL.	35.000.000	23/02/2006	23/02/2023	17	1.400.677.064	11.882.169.746
<b>SALDO AL CIERRE</b>							<b>30.068.833.113</b>	<b>1.700.076.685.860</b>

Fuente: Dirección de Inversiones

**Títulos redimidos Portafolio Misional 31/12/2022:**

Valores en pesos

Títulos dados de baja Portafolio Misional 31/12/2022						
Nemotécnico	Especie	Tasa y Moneda	Emisor	Valor Nominal	Fecha Vencimiento	Rendimientos 2022
TFIT10040522	TES	Tasa Fija-COP	TESORERIA GRAL.	536.500.000.000	4/05/2022	1.089.095.000
TFIT10040522	TES	Tasa Fija-COP	TESORERIA GRAL.	12.500.000.000	4/05/2022	25.375.000
TFIT15260826	TES	Tasa Fija-COP	TESORERIA GRAL.	91.500.000.000	26/08/2026	(4.639.109.830)
TFIT16240724	TES	Tasa Fija-COP	TESORERIA GRAL.	20.000.000.000	24/07/2024	39.573.300
TUVT17230223	TES	UVR	TESORERIA GRAL.	650.000.000	23/02/2023	22.979.020.013
<b>TOTAL</b>						<b>19.493.953.483</b>

Títulos catalogados como “Vencidos” son aquellos cuya fecha de redención de capital se cumplió y que al cierre del periodo contable del 2022 están dados de baja.

Fuente: Fiduciaria de Occidente S.A.

**Compras:** Durante el periodo enero a diciembre de 2022 el portafolio de títulos de renta fija del Régimen Subsidiado de Vejez no se presentaron compras, mientras que el portafolio de SGP Ley 715 se realizaron compras por un valor de \$5.955.958.797.

Las operaciones de compra se realizaron “a mercado”, esto es, los precios y tasas de negociación de los títulos adquiridos estuvieron dentro del rango del mínimo y máximo registrado en los sistemas de negociación de la Bolsa de Valores Colombia o del sistema electrónico de negociación SEN del Banco de la República, como también estuvieron alineados con el precio formal de valoración del día inmediatamente anterior. Las adquisiciones de títulos realizadas durante el 2022 se indican a continuación:

**NOTAS A LOS ESTADOS FINANCIEROS AL 31 DE DICIEMBRE DE 2022 (Comparativo con el año 2021)**  
**ADMINISTRADORA COLOMBIANA DE PENSIONES – COLPENSIONES**  
**FONDO DE RESERVA PENSIONAL DE VEJEZ**  
**(Cifras expresadas en pesos)**

Valores en pesos

COMPRAS PORTAFOLIO RENTA FIJA PORTAFOLIO MISIONAL COLPENSIONES AÑO 2022						
NEMOTECNICO	ESPECIE	EMISOR	TASA Y MONEDA	FECHA DE VENCIMIENTO	VALOR NOMINAL	VALOR DE COMPRA
TUVT11070525	TES	TESORERIA GRAL.	UVR	7/05/2025	20.000.000	5.955.958.797
<b>TOTAL COMPRAS PORTAFOLIO MISIONAL</b>						<b>5.955.958.797</b>

(Cifras valor nominal en unidades. cifras valor de compra en Pesos \$)

Fuente: Fiduciaria de Occidente S.A.

Los portafolios administrados no cuentan con instrumentos derivados en sus portafolios de inversión ya que no están aprobados en el Manual Integral de Administración de Riesgos Parte IV.

**Ventas:** Los dos portafolios de Misionales fueron objeto de operaciones de venta durante el periodo enero - diciembre de 2022; las ventas de los títulos de los portafolios se realizaron bajo las condiciones de TIR de tenencia positiva desde la compra del título y todas las operaciones generaron utilidad en venta frente al precio de valoración del día inmediatamente anterior; estas ventas se indican a continuación:

Valores en pesos

VENTAS PORTAFOLIO RENTA FIJA MISIONAL COLPENSIONES AÑO 2022							
NEMOTECNICO	ESPECIE	EMISOR	TASA Y MONEDA	FECHA DE VENCIMIENTO	VALOR NOMINAL	VALOR DE VENTA	VALOR UTILIDAD VENTA
TFIT10040522	TES	TESORERIA GRAL.	Tasa Fija-COP	4/05/2022	549.000.000.000	582.088.230.000	76.860.000
TFIT15260826	TES	TESORERIA GRAL.	Tasa Fija-COP	26/08/2026	91.500.000.000	89.607.614.000	150.054.000
TFIT16240724	TES	TESORERIA GRAL.	Tasa Fija-COP	24/07/2024	20.000.000.000	22.109.240.000	9.840.000
TUVT17230223	TES	TESORERIA GRAL.	UVR	23/02/2023	650.000.000	211.547.907.076	269.281.728
<b>TOTAL VENTAS PORTAFOLIO MISIONAL</b>					<b>661.150.000.000</b>	<b>905.352.991.076</b>	<b>506.035.728</b>

(Cifras valor nominal en unidades. cifras valor de venta y utilidad en venta en Pesos \$)

Fuente: Fiduciaria de Occidente S.A.

El Gobierno Nacional sancionó la Ley de presupuesto 2159 de noviembre de 2021, que en el artículo 115 decreta el traslado de recursos del fondo de solidaridad al fondo común de Colpensiones. Este artículo permite que durante la vigencia fiscal 2022 se podrá trasladar de manera anticipada recursos que se encuentren en el portafolio Régimen Subsidiado de aquellos afiliados al programa PSAP (Programa de Subsidio a la Pensión) que cuenten con más de 750 semanas de cotización. Para el cumplimiento de esta operación durante 2022 la Dirección de Inversiones, en conjunto con el administrador fiduciario, efectuaron análisis de impacto, estudios de mercado, construcción de escenarios y evaluación de estrategias para ejecutar de manera óptima el proceso de desinversión del portafolio en un contexto de mercados con altas volatilidades. El día 9 de diciembre de 2022 fueron trasladados desde el portafolio Régimen Subsidiado hacia el fondo de vejez \$1.263.978 millones de manera exitosa

## 6.1 Inversiones de administración de liquidez

**NOTAS A LOS ESTADOS FINANCIEROS AL 31 DE DICIEMBRE DE 2022 (Comparativo con el año 2021)**  
**ADMINISTRADORA COLOMBIANA DE PENSIONES – COLPENSIONES**  
**FONDO DE RESERVA PENSIONAL DE VEJEZ**  
**(Cifras expresadas en pesos)**

El saldo de las inversiones de administración de liquidez a 31 de diciembre de 2022 y 2021 es el siguiente:

Valores en pesos

CONCEPTO	2022	2021	VALOR VARIACION
<b>INVERSIONES DE ADMINISTRACIÓN DE LIQUIDEZ</b>	1.700.076.685.860	2.660.715.916.416	(960.639.230.556)
Inversiones de administración de liquidez a valor de mercado (valor razonable) con cambios en el resultado	1.700.076.685.860	2.660.715.916.416	(960.639.230.556)

El detalle a 31 de diciembre de 2022 es el siguiente:

Valores en pesos

DESCRIPCIÓN		VALOR EN LIBROS 2022			PRINCIPALES CONDICIONES DE LA INVERSIÓN				
					PLAZO (rango en # meses)		% E.A.	VENCIMIENTO (rango en # meses)	
CÓDIGO CONTABLE	CONCEPTO	SALDO CORRIENTE	SALDO NO CORRIENTE	SALDO FINAL	MÍNIMO	MÁXIMO	PROMEDIO TASA DE INTERES	MÍNIMO	MÁXIMO
<b>12</b>	<b>INVERSIONES DE ADMINISTRACIÓN DE LIQUIDEZ</b>	<b>1.700.076.685.860</b>	<b>0</b>	<b>1.700.076.685.860</b>	<b>96</b>	<b>204</b>	<b>7.51%</b>	<b>2</b>	<b>64</b>
1221	Inversiones de adm de liquidez a vlr de mercado (valor razonable) con cambios en el resultado	1.700.076.685.860	0	1.700.076.685.860	96	204	7,51	2	64
122101	Títulos de tesorería (tes)	1.700.076.685.860	0	1.700.076.685.860	96	204	7,51	2	64

**Fuente:** Dirección de Inversiones

Valores en pesos

DESCRIPCIÓN		TRANSFERENCIAS A TERCEROS SIN EFECTO DE BAJA									DIVIDENDOS E INTERESES RECONOCIDOS			
		RIESGOS ASUMIDOS						VENTAJAS			INVERSIONES MANTENIDAS		INVERSIONES DADAS DE BAJA	
CÓDIGO CONTABLE	CONCEPTO	de tasa de cambio	de tasa de	de mercado	de crédito	de liquidez	Otro(s)	Dividen dos	Intereses	Otro(s)	DIVIDENDOS	INTERESES	DIVIDENDOS	INTERESES
12	INVERSIONES DE ADMINISTRACIÓN DE LIQUIDEZ	0	1	1	0	1	0	0	1	1		30.068.833.113		19.493.953.484
1221	Inversiones de adm de liquidez a vlr de mercado (valor razonable) con cambios en el resultado	0	1	1	0	1	0	0	1	1		30.068.833.113		19.493.953.484

**NOTAS A LOS ESTADOS FINANCIEROS AL 31 DE DICIEMBRE DE 2022 (Comparativo con el año 2021)**  
**ADMINISTRADORA COLOMBIANA DE PENSIONES – COLPENSIONES**  
**FONDO DE RESERVA PENSIONAL DE VEJEZ**  
**(Cifras expresadas en pesos)**

Valores en pesos

DESCRIPCIÓN		TRANSFERENCIAS A TERCEROS SIN EFECTO DE BAJA									DIVIDENDOS E INTERESES RECONOCIDOS			
		RIESGOS ASUMIDOS						VENTAJAS			INVERSIONES MANTENIDAS		INVERSIONES DADAS DE BAJA	
CÓDIGO CONTABLE	CONCEPTO	de tasa de cambio	de tasa de	de mercado	de crédito	de liquidez	Otro(s)	Dividen dos	Interese s	Otro(s)	DIVI DEN DOS	INTERESES	DIVIDENDO S	INTERESES
122101	Títulos de tesorería (tes)	0	1	1	0	1	0	0	1	1		30.068.833.113		19.493.953.484

**Fuente:** Dirección de Inversiones

En desarrollo de lo establecido en el contrato fiduciario, en el 2022 se reunió mensualmente el Comité Fiduciario, del cual forman parte la Vicepresidencia de Operaciones RPM, la Vicepresidencia de Beneficios Económicos Periódicos BEPS, la Vicepresidencia de Gestión Corporativa, la Gerencia de Financiamiento e Inversiones, y permanentemente invitados la Dirección de Inversiones y la Gerencia de Riesgos y Seguridad de la Información y la Gerencia Administrativa.

Durante el 2022, se causaron comisiones fiduciarias mensuales para los portafolios Misionales de Colpensiones por un valor total \$ 97.708.690 para los doce meses.

#### NOTA 7. CUENTAS POR COBRAR

El detalle de las cuentas por cobrar a 31 de diciembre de 2022 y 2021 comprende:

Valores en pesos

CUENTA	CONCEPTO	2022	2021	VALOR VARIACION
<b>13</b>	<b>CUENTAS POR COBRAR</b>	<b>5.573.756.380.881</b>	<b>5.164.908.282.937</b>	<b>408.848.097.944</b>
	<b>CUENTAS POR COBRAR CORRIENTE</b>	<b>16.264.471.865</b>	<b>11.808.825.754</b>	<b>4.455.646.111</b>
1325	Recursos de los fondos de pensiones	22.556.405.464	11.389.731.061	11.166.674.403
1384	Otras cuentas por cobrar	452.966.602	549.958.694	(96.992.092)
1386	Deterioro acumulado de cuentas por cobrar (1)	(6.744.900.201)	(130.864.001)	(6.614.036.200)
138611	Recursos de los fondos de pensiones	(6.528.733.659)	0	(6.528.733.659)
138690	Otras cuentas por cobrar	(216.166.542)	(130.864.001)	(85.302.541)
	<b>CUENTAS POR COBRAR NO CORRIENTE</b>	<b>5.557.491.909.016</b>	<b>5.153.099.457.183</b>	<b>404.392.451.833</b>
1325	Recursos de los fondos de pensiones	7.314.036.674.686	6.418.105.776.896	895.930.897.790
1384	Otras cuentas por cobrar	412.162.524.845	456.355.644.687	(44.193.119.842)
1386	Deterioro acumulado de cuentas por cobrar (1)	(2.168.707.290.515)	(1.721.361.964.400)	(447.345.326.115)
138611	Recursos de los fondos de pensiones	(1.967.663.891.588)	(1.596.707.563.119)	(370.956.328.469)
138690	Otras cuentas por cobrar	(201.043.398.927)	(124.654.401.281)	(76.388.997.646)

**Fuente:** Dirección Financiera

**NOTAS A LOS ESTADOS FINANCIEROS AL 31 DE DICIEMBRE DE 2022 (Comparativo con el año 2021)**  
**ADMINISTRADORA COLOMBIANA DE PENSIONES – COLPENSIONES**  
**FONDO DE RESERVA PENSIONAL DE VEJEZ**  
**(Cifras expresadas en pesos)**

**(1) Deterioro de cuentas por cobrar:** El siguiente es el detalle de las cuentas por cobrar que fueron objetos de estimaciones de deterioro a 31 de diciembre de 2022:

Valores en pesos

Concepto	Valor en Libros	Valor Presente	Deterioro
Cuotas pensionales	896.848.837.324	191.452.369.521	683.522.467.240
Aportes Ley 549 De 1999	64.790.972.303	28.156.905.751	36.634.066.552
<b>Total cuotas partes</b>	<b>961.639.809.627</b>	<b>219.609.275.272</b>	<b>720.156.533.792</b>
Bonos pensionales	2.288.007.196.235	1.102.340.181.903	1.185.667.014.332
Bonos pensionales cumplimiento fallos	11.186.397.472	6.649.887.673	4.536.509.799
<b>Total Bonos pensionales</b>	<b>2.299.193.593.707</b>	<b>1.108.990.069.576</b>	<b>1.190.203.524.131</b>
Calculo Actuarial Privado Omisión De Afi	24.037.571.971	6.194.090.687	17.843.481.284
Calculo Actuarial Omisión Empleados Públicos	66.962.182.503	27.501.830.122	39.460.352.381
<b>Total cálculo actuarial por omisión</b>	<b>90.999.754.474</b>	<b>33.695.920.809</b>	<b>57.303.833.665</b>
Aportes Nulidad	9.854.907.351	3.326.173.692	6.528.733.659
<b>Total Aportes nulidad</b>	<b>9.854.907.351</b>	<b>3.326.173.692</b>	<b>6.528.733.659</b>
Otras cuentas por Cobrar - Mayores valores girados	57.754.755.891	4.734.107.587	53.020.648.304
Otras cuentas por Cobrar - SARO	327.828.086.754	179.805.336.131	148.022.750.623
Otras cuentas por Cobrar - Sentencias financieras	276.767.709	60.601.167	216.166.542
<b>Total otras cuentas por cobrar</b>	<b>385.859.610.354</b>	<b>184.600.044.885</b>	<b>201.259.565.469</b>
<b>Total Deterioro</b>	<b>3.747.547.675.513</b>	<b>1.550.221.484.234</b>	<b>2.175.452.190.716</b>

Fuente: Gerencia de Financiamiento e Inversiones

La metodología para el cálculo del deterioro incluye los criterios a validar, para que una cuenta por cobrar sea sujeta de deterioro, así como valoraciones dependiendo del tipo de cuenta por cobrar, tiempo de maduración de la deuda y calidad del deudor.

El impacto producido en el período se registró afectando las cuentas de resultado del fondo, así:

Valores en pesos

Deterioro cuentas por cobrar				
Valor en libros al inicio del período	Ingresos	Gastos	Baja cuentas por cobrar	Valor en libros al final del período
1.721.492.828.401	(20.052.256.139)	630.888.858.986	(156.877.240.532)	2.175.452.190.716

Fuente: Dirección Financiera

## 7.14. Recursos de los fondos de pensiones administrados por Colpensiones

**NOTAS A LOS ESTADOS FINANCIEROS AL 31 DE DICIEMBRE DE 2022 (Comparativo con el año 2021)**  
**ADMINISTRADORA COLOMBIANA DE PENSIONES – COLPENSIONES**  
**FONDO DE RESERVA PENSIONAL DE VEJEZ**  
**(Cifras expresadas en pesos)**

El detalle de los recursos de los fondos de pensiones administrados por Colpensiones es el siguiente:

Valores en pesos

DESCRIPCIÓN	CORTE VIGENCIA 2022			DETERIORO ACUMULADO 2022					DERINITIVO
CONCEPTO	SALDO CORRIENTE	SALDO NO CORRIENTE	SALDO FINAL	SALDO INICIAL	(+) DETERIORO APLICADO EN LA VIGENCIA	(-) REVERSIÓN DE DETERIORO EN LA VIGENCIA	SALDO FINAL	%	SALDO DESPUÉS DE DETERIORO
<b>RECURSOS DE LOS FONDOS DE PENSIONES</b>	<b>22.556.405.464</b>	<b>7.314.036.674.686</b>	<b>7.336.593.080.150</b>	<b>1.596.707.563.119</b>	<b>535.183.617.864</b>	<b>(157.698.555.736)</b>	<b>1.974.192.625.247</b>	<b>27%</b>	<b>5.362.400.454.903</b>
Cuotas partes de pensiones (1)	0	1.011.639.223.625	1.011.639.223.625	746.812.714.188	130.221.060.136	(156.877.240.532)	720.156.533.792	71%	291.482.689.833
Cuotas partes de bonos pensionales (2)	11.916.657.676	6.153.420.622.181	6.165.337.279.857	830.883.530.328	360.141.309.007	(821.315.204)	1.190.203.524.131	19%	4.975.133.755.726
Títulos pensionales (3)	0	148.976.828.880	148.976.828.880	19.011.318.603	38.292.515.062	0	57.303.833.665	38%	91.672.995.215
Cotizaciones (4)	10.639.747.788	0	10.639.747.788	0	6.528.733.659	0	6.528.733.659	61%	4.111.014.129

Fuente: Gerencia de Financiamiento e Inversiones

- (1) La Cuenta Cuotas partes pensionales:** Al cierre de la vigencia del 2022 presenta un saldo de \$1.011.639.223.625 pendiente de recaudo que corresponde a \$936.581.408.510 por Cuotas Partes Pensionales y \$75.057.815.115 por Aportes Ley 549 de 1999.

**Cuenta Cuotas partes pensionales:** En la vigencia 2022 se realizaron los cobros corrientes por concepto de Cuotas Partes Pensionales por los ciclos comprendidos hasta diciembre del 2022.

De igual forma, con base en la información reportada por la Dirección de Prestaciones Económicas, durante la vigencia 2022 se realizaron los cobros que corresponden a nuevos reconocimientos pensionales efectuados hasta el mes de agosto de 2022.

El valor registrado por intereses corresponde a la actualización de la deuda causada para los ciclos que no fueron cancelados dentro del plazo solicitado, con corte a diciembre 2022. Conforme a lo preceptuado en el artículo 4 de la Ley 1066 de 2006, para calcular el valor de los intereses de mora se tiene en cuenta la DTF para el ciclo objeto de liquidación, actualizado a la fecha.

Cabe resaltar que se evidenciaron incidencias en la constitución de los títulos ejecutivos complejos para el proceso de cobro de cuotas partes pensionales, necesarios para ser más eficientes en el recaudo de este tipo de contribuciones pensionales; por lo que, se ha mantenido un constante proceso de depuración la deuda de cuotas partes. Las principales incidencias identificadas son:

- **Depuración de Deuda por Cobrar:** Se han generado objeciones a los cobros efectuados debido a que en algunos casos en los trámites de reconocimiento pensional no se ha realizado el proceso de consulta de las cuotas partes pensionales, por no cumplir el trámite descrito en la Ley.



**NOTAS A LOS ESTADOS FINANCIEROS AL 31 DE DICIEMBRE DE 2022 (Comparativo con el año 2021)**  
**ADMINISTRADORA COLOMBIANA DE PENSIONES – COLPENSIONES**  
**FONDO DE RESERVA PENSIONAL DE VEJEZ**  
**(Cifras expresadas en pesos)**

- La Dirección de Prestaciones Económicas adelanta el trámite de post-consulta para aquellos reconocimientos que fueron gestionados sin agotar consulta y/o para los que se dieron en cumplimiento de orden judicial. (BZ 2017\_1049575), así:
  - Desde Oct-2012 a May-2014: Se expedía una carta consulta y paralelamente se reconocía la prestación económica, sin atender objeciones y/o sin validar las respuestas a las consultas de las cuotas partes
  - Desde el 13/05/2014 al 11/03/2016: Estado de Cosas Inconstitucionales: H. Corte Constitucional exceptúa el trámite de consulta de cuota parte pensional.
  - Desde el 12/03/2016 a 31/01/2017: No se adelantó el trámite de consulta, a partir del mes de junio de 2017 cuando se hicieron los desarrollos en Reconocimiento, se inicia el trámite de consulta y post consulta. A pesar que se hace el trámite de post-consulta, las entidades concurrentes sólo están obligadas a pagar las mesadas causadas con posterioridad a la post-consulta. No son exigibles las mesadas interiores causadas, por no haber agotado el trámite de consulta.
- Inconsistencias en el Reconocimiento: Se han evidenciado resoluciones de reconocimiento de pensiones que no definen el mecanismo de financiación o tipo de contribución que debe aplicarse a la pensión, el que se registra no corresponde o con inconsistencias tales como:
    - Consultas de cuotas partes no llevadas a cabo por el área de reconocimiento y/o sin constancia de haber consultado la cuota parte.
    - En la resolución no se indica que el mecanismo de financiación es Cuota Parte.
    - En la resolución no se especifica el detalle de las entidades concurrentes o se registran concurrentes errados (Número de Días a cargo) y actos administrativos sin firmas, lo que genera objeciones y que se tenga que expedir autos aclaratorios.
    - De la misma manera, se evidencia falta de documentos soportes para el cobro al momento de consultar el expediente pensional (Prestaciones reconocidas en vigencia del ISS).

El saldo de la cuenta cuotas partes pensionales está compuesto por el cobro persuasivo por valor de \$54.029.819.381 y el cobro coactivo por valor de \$882.551.589.129.

La siguiente es la antigüedad de las cuentas por cobrar por este concepto, por cobros persuasivos:

**NOTAS A LOS ESTADOS FINANCIEROS AL 31 DE DICIEMBRE DE 2022 (Comparativo con el año 2021)**  
**ADMINISTRADORA COLOMBIANA DE PENSIONES – COLPENSIONES**  
**FONDO DE RESERVA PENSIONAL DE VEJEZ**  
**(Cifras expresadas en pesos)**

Valores en pesos

Riesgo	0 - 1 año	1 - 2 años	2 - 3 años	3 - 5 años	5 - o mas	Total
Vejez	33.981.647.196	2.377.198.844	1.872.376.464	2.338.712.240	13.459.884.637	54.029.819.381
<b>Total</b>	<b>33.981.647.196</b>	<b>2.377.198.844</b>	<b>1.872.376.464</b>	<b>2.338.712.240</b>	<b>13.459.884.637</b>	<b>54.029.819.381</b>

Fuente: Gerencia de Financiamiento e Inversiones

La siguiente es la antigüedad de las cuentas por cobrar por este concepto, por cobros coactivos:

Valores en pesos

Concepto	0 - 1 año	1 - 2 años	2-3 años	3-5 años	5 - o mas	Total
Cuotas - Coactivo (a)	54.995.857.462	64.102.058.064	54.579.911.211	93.357.776.698	446.575.540.972	713.611.144.407
Cuotas -concursales (b)	14.387.719.438	12.611.676.538	11.299.585.147	21.965.109.216	104.741.798.286	165.005.888.625
Cuotas -Ferrocarriles Nacionales (c)					3.934.556.097	3.934.556.097
<b>TOTAL</b>	<b>69.383.576.900</b>	<b>76.713.734.602</b>	<b>65.879.496.358</b>	<b>115.322.885.914</b>	<b>555.251.895.355</b>	<b>882.551.589.129</b>

Fuente: Gerencia de Financiamiento e Inversiones

- a) Corresponde a entidades a las que se le adelantan procesos de cobro administrativo directamente por la Administradora Colombiana de Pensiones Colpensiones.

En aplicación del artículo 4° de la Ley 1066 de 2006 y los numerales 4.2.4.1. y 4.2.4.12. del Acuerdo 131 de 2018, la Dirección de Cartera declaró la prescripción de la acción de cobro de las cuotas partes a 124 entidades correspondiente al siguiente detalle:

Valores en pesos

Riesgo	Valor total cuota (k+i)	Suma total deterioro	Diferencia
Vejez	178.098.440.988	156.877.240.532	21.221.200.456
<b>Total</b>	<b>178.098.440.988</b>	<b>156.877.240.532</b>	<b>21.221.200.456</b>

Fuente: Gerencia de Financiamiento e Inversiones

El valor de la diferencia fue registrado como una pérdida por baja de cuentas por cobrar en el gasto del fondo.

- b) Corresponde a entidades sobre las cuales se realiza cobro y que se encuentran en estado de especial bajo la figura de procesos concursales.
- c) Corresponde a entidades sobre las cuales viene adelantando acciones de cobro el Fondo de Pasivo Social de Ferrocarriles Nacionales de Colombia en virtud del decreto 0553 del 27 de marzo de 2015.

La deuda se actualiza con la causación de los intereses de mora, la tasa de interés de mora se calcula con base al DTF bancario definido por el banco de la república, de acuerdo con el artículo 4 de la ley 1066 del 29 de julio del 2006

**NOTAS A LOS ESTADOS FINANCIEROS AL 31 DE DICIEMBRE DE 2022 (Comparativo con el año 2021)**  
**ADMINISTRADORA COLOMBIANA DE PENSIONES – COLPENSIONES**  
**FONDO DE RESERVA PENSIONAL DE VEJEZ**  
**(Cifras expresadas en pesos)**

**Aportes Ley 549 de 1999:** A 31 de diciembre de 2022 presenta un saldo de \$75.057.815.115. El saldo está compuesto por el cobro persuasivo por valor de \$9.613.577.132 y el cobro coactivo por valor de \$65.444.237.983.

A continuación, se presenta la antigüedad de las cuentas por cobrar por este concepto, por cobros persuasivos:

Valores en pesos

Riesgo	0 - 1 año	1 - 2 años	2 - 3 años	3 - 5 años	5 - o mas	Total
Vejez	7.975.300.892	132.103.683	528.170.794	727.439.465	250.562.298	9.613.577.132
<b>Total</b>	<b>7.975.300.892</b>	<b>132.103.683</b>	<b>528.170.794</b>	<b>727.439.465</b>	<b>250.562.298</b>	<b>9.613.577.132</b>

**Fuente:** Gerencia de Financiamiento e Inversiones

A continuación, se presenta la antigüedad de las cuentas por cobrar por este concepto, por cobros coactivos:

Valores en pesos

Concepto	0 - 1 año	1 - 2 años	2-3 años	3-5 años	5 - o mas	Total
Aportes Ley 549 De 1999 Cobro Coactivo (a)	34.373.650.368	738.721.998	18.112.804.130	520.575.528	441.996.969	54.187.748.993
Aportes Ley 549 De 1999 P. Concursales (b)	6.356.508.544	46.082.934	4.528.034.924	9.444.080	316.418.508	11.256.488.990
<b>TOTAL</b>	<b>40.730.158.912</b>	<b>784.804.932</b>	<b>22.640.839.054</b>	<b>530.019.608</b>	<b>758.415.477</b>	<b>65.444.237.983</b>

**Fuente:** Gerencia de Financiamiento e Inversiones

- a) Corresponden a entidades a las que se le adelantan procesos de cobro administrativo directamente por la Administradora Colombiana de Pensiones Colpensiones
- b) Corresponde a entidades sobre las cuales se realiza cobro y que se encuentran en estado de especial bajo la figura de procesos concursales

Esta deuda se actualiza con el DTF pensional de acuerdo a la ley 549 de 1999 del 28 de diciembre en su artículo 17, el cual sea definido por la Superintendencia Financiera de Colombia.

- (2) Cuotas partes de bonos pensionales:** El saldo de la \$6.165.337.279.857 de la cuenta de cuotas partes de bonos pensionales a 31 de diciembre de 2022 corresponde a \$6.153.420.622.181 por Bonos Pensionales Tipo B y T y Bonos pensionales cumplimiento fallos por valor de \$11.916.657.676.

**Bonos Pensionales Tipo B y T:** El 1,90% corresponde a cuentas de cobro generadas por el ISS Liquidado, lo que corresponde a un valor de \$ 77.825.134.104, por lo anterior, es pertinente indicar que Colpensiones ha realizado cobros masivos a las entidades del orden nacional y territorial conforme se han venido informando por la dirección de prestaciones económicas a través del componente de operación del sistema de financiación pensiones administrado por Colpensiones.

**NOTAS A LOS ESTADOS FINANCIEROS AL 31 DE DICIEMBRE DE 2022 (Comparativo con el año 2021)**  
**ADMINISTRADORA COLOMBIANA DE PENSIONES – COLPENSIONES**  
**FONDO DE RESERVA PENSIONAL DE VEJEZ**  
**(Cifras expresadas en pesos)**

En la actualización de la deuda se utiliza el IPC (pensional), registrado por el DANE, para efectos de actualización y capitalización de la deuda por bonos pensionales se aplica el decreto 790 del 21 de julio del 2021 en su artículo 1.

De otra parte, se ha venido realizando la depuración de la deuda, para lo cual se han efectuado cobros nuevos y la reliquidación de los cobros que no se encuentran registrados en el sistema de la OBP (Oficina de Bonos Pensionales) administrado por el Ministerio de Hacienda y Crédito Público, los cuales no se habían gestionado; lo que ha permitido establecer la deuda real por el concepto de Bonos Pensionales tipo B. Finalmente el 98,10% corresponden a cuentas de cobro generadas manualmente las cuales se van migrando al Sistema de Financiación Pensiones – SFP que asciende a \$4.025.000.574.670.

Con el siguiente detalle:

Valores en pesos

	Invalidez	%	Muerte	%	Vejez	%	Total a 31/12/2022
<b>COLPENSIONES</b>	34.853.763.806	0,87%	110.835.950.475	2,75%	3.879.310.860.389	96,38%	4.025.000.574.670
<b>ISS</b>	353.756.464	0,45%	424.582.435	0,55%	77.046.795.205	99,00%	77.825.134.104
<b>Total general</b>	<b>35.207.520.270</b>		<b>111.260.532.910</b>		<b>3.956.357.655.594</b>		<b>4.102.825.708.774</b>

Durante la vigencia fiscal año 2022, se efectuaron cuatro (7) compensaciones con el Ministerio de Hacienda y Crédito Público a través de la OBP (Oficina de bonos pensionales), por valor de \$637.876.640.000 sin situación de fondos. Esto, de acuerdo a lo establecido en el artículo No. 76 por la ley 1940 de 2018:

Valores en pesos

Compensación deudas recíprocas con la OBP		
Vigencia	Mes	Vr. Compensación sin situación presupuestal
2022	Abril	205.018.805.000
2022	Mayo	97.088.977.000
2022	Junio	77.311.849.000
2022	Septiembre	47.355.079.000
2022	Octubre	43.989.313.000
2022	Noviembre	105.170.878.000
2022	Diciembre	61.941.739.000
<b>TOTAL</b>		<b>637.876.640.000</b>

Fuente: Gerencia de Financiamiento e Inversiones

**NOTAS A LOS ESTADOS FINANCIEROS AL 31 DE DICIEMBRE DE 2022 (Comparativo con el año 2021)**  
**ADMINISTRADORA COLOMBIANA DE PENSIONES – COLPENSIONES**  
**FONDO DE RESERVA PENSIONAL DE VEJEZ**  
**(Cifras expresadas en pesos)**

Con el siguiente detalle:

Valores en pesos

Invalidez	Sobreviviente	Vejez	TOTAL
3.337.599.000	8.411.296.000	626.127.745.000	637.876.640.000

El saldo de la cuenta cuotas partes de bonos Pensionales está compuesta por el cobro persuasivo por valor de \$3.957.534.395.342 y el cobro coactivo por valor de \$2.207.802.884.515.

A continuación, se presenta la antigüedad de las cuentas por cobrar por este concepto, por cobros persuasivos, generadas desde el Sistema de Financiación pensión:

Valores en pesos

Riesgo	0 - 1 año	1 - 2 años	2 - 3 años	3 - 5 años	5 - o mas	Total
Vejez	1.494.506.021.791	1.729.836.823.178	282.015.781.845	194.116.262.732	255.882.766.048	3.956.357.655.594
<b>Total</b>	<b>1.494.506.021.791</b>	<b>1.729.836.823.178</b>	<b>282.015.781.845</b>	<b>194.116.262.732</b>	<b>255.882.766.048</b>	<b>3.956.357.655.594</b>

Fuente: Gerencia de Financiamiento e Inversiones

A continuación, se presenta la antigüedad de las cuentas por cobrar por este concepto, por cobros coactivos:

Valores en pesos

Concepto	0 - 1 año	1 - 2 años	2-3 años	3-5 años	5 - o mas	Total
Bonos Tipo B Cobro Coactivo (a)	305.744.058.726	718.732.886.063	117.734.133.363	235.174.849.970	165.741.869.121	1.543.127.797.243
Bonos cobrados por Ferrocarriles (b)					73.575.570.750	73.575.570.750
Bonos Procesos Concursales (c)	70.647.062.666	181.734.257.227	38.329.920.084	92.531.308.677	197.117.049.940	580.359.598.594
<b>TOTAL</b>	<b>376.391.121.392</b>	<b>900.467.143.290</b>	<b>156.064.053.447</b>	<b>327.706.158.647</b>	<b>436.434.489.811</b>	<b>2.197.062.966.587</b>

Fuente: Gerencia de Financiamiento e Inversiones

- Corresponde a entidades a las que se le adelantan procesos administrativos directamente por la Administradora Colombiana de Pensiones Colpensiones.
- Corresponde a entidades sobre las cuales se viene adelantando acciones de cobro del Fondo de Pasivo Social de Ferrocarriles Nacionales de Colombia en virtud del decreto 0553 del 27 de marzo de

**NOTAS A LOS ESTADOS FINANCIEROS AL 31 DE DICIEMBRE DE 2022 (Comparativo con el año 2021)**  
**ADMINISTRADORA COLOMBIANA DE PENSIONES – COLPENSIONES**  
**FONDO DE RESERVA PENSIONAL DE VEJEZ**  
**(Cifras expresadas en pesos)**

2015.

- c) Corresponde a entidades sobre las cuales se realiza cobro y que se encuentran en estado de especial bajo la figura de procesos concursales.

La actualización de esta deuda se realiza conforme a lo establecido en el decreto 790 del 21 de julio de 2021.

**Bonos pensionales cumplimiento fallos:** A 31 de diciembre de 2022 presenta un saldo de \$11.916.657.676, de los cuales \$1.176.739.748 corresponden a cobro persuasivo y \$10.739.917.928 a cobro coactivo.

En cumplimiento de las órdenes judiciales, emitidas por los Juzgados, Tribunales etc. La Dirección de Contribuciones Pensionales y Egresos de la Gerencia de Financiamiento efectuó liquidaciones manuales de Bonos Pensionales tipo B, con el fin de dar cumplimiento a los mismos. Para estos casos en particular no procede el Bono Pensional tipo B, por tratarse de una Indemnización Sustitutiva de la Pensión, por lo tanto, el cobro del bono pensional se lleva a cabo en cumplimiento de los fallos judiciales, el cual es liquidado mediante un modelo Excel generado por la Dirección de Prospectiva y Estudios de Colpensiones.

A continuación, se presenta la antigüedad de las cuentas por cobrar por este concepto, por cobros persuasivos:

Valores en pesos

Riesgo	0 - 1 año	1 - 2 años	2 - 3 años	3 - 5 años	5 - o mas	Total
Vejez	496.206.928	680.532.820	-	-	-	1.176.739.748
<b>Total</b>	<b>496.206.928</b>	<b>680.532.820</b>	<b>-</b>	<b>-</b>	<b>-</b>	<b>1.176.739.748</b>

Fuente: Gerencia de Financiamiento e Inversiones

A continuación, se presenta la antigüedad de las cuentas por cobrar por este concepto, por cobros coactivos, los cuales corresponden a 45 entidades a las que se le adelantan gestiones de cobro:

Valores en pesos

Concepto	0 - 1 año	1 - 2 años	2-3 años	3-5 años	5 - o mas	Total
Bonos cumplimiento fallos	1.624.806.890	442.968.208	1.479.245.976	4.794.973.300	2.397.923.554	10.739.917.928
<b>TOTAL</b>	<b>1.624.806.890</b>	<b>442.968.208</b>	<b>1.479.245.976</b>	<b>4.794.973.300</b>	<b>2.397.923.554</b>	<b>10.739.917.928</b>

Fuente: Gerencia de Financiamiento e Inversiones

- (3) El saldo de la cuenta Títulos Pensionales** a 31 de diciembre de 2022 por valor de \$148.976.828.880, está compuesta por los títulos pensionales por valor de \$21.012.679.555, Liquidación Financiera por Sentencias Judiciales por valor de \$24.350.949.002, Cálculos actuariales por omisión de empleadores

**NOTAS A LOS ESTADOS FINANCIEROS AL 31 DE DICIEMBRE DE 2022 (Comparativo con el año 2021)**  
**ADMINISTRADORA COLOMBIANA DE PENSIONES – COLPENSIONES**  
**FONDO DE RESERVA PENSIONAL DE VEJEZ**  
**(Cifras expresadas en pesos)**

públicos por valor de \$98.923.556.224, Cálculos actuariales por omisión de empleadores privados por valor de \$4.689.644.099.

**Títulos pensionales:** A 31 de diciembre de 2022 presenta un saldo de \$21.012.679.555. Correspondiente a los títulos vigentes pendiente de redención. Los títulos se encuentran vigentes y la cartera proyectada para su vencimiento es hasta el año 2035; estos recursos se distribuyen 100% al Fondo de Vejez.

**Liquidación Financiera por Sentencias Judiciales:** El saldo por este concepto corresponde a 211 entidades, el valor de la deuda actualizado a 31 de diciembre de 2022 es de \$24.350.949.002. A continuación, se presenta la antigüedad de las cuentas por cobrar por este concepto, por cobros coactivos:

Valores en pesos

Concepto	0 - 1 año	1 - 2 años	2-3 años	3-5 años	5 - o mas	Total
Liquidaciones Financieras	7.982.216.085	4.152.475.129	2.452.223.095	3.764.066.551	5.999.968.142	24.350.949.002
<b>TOTAL</b>	<b>7.982.216.085</b>	<b>4.152.475.129</b>	<b>2.452.223.095</b>	<b>3.764.066.551</b>	<b>5.999.968.142</b>	<b>24.350.949.002</b>

**Fuente:** Gerencia de Financiamiento e Inversiones

La actualización para el cobro de esta deuda se realiza de acuerdo al artículo 7 del decreto 1887 de 1994.

**Cálculos actuariales por omisión de empleadores públicos:** Corresponde al valor de \$98.923.556.224, de los cuales \$28.132.788.833 corresponden a cobro persuasivo y \$70.790.767.391 a cobro coactivo.

**Cobro persuasivo:** Indicamos que el 1,05% corresponde a cuentas de cobro generadas por el ISS Liquidado, lo que corresponde a un valor de \$296.453.948, esta deuda se ha venido depurando conforme las entidades han reportado soportes de pagos y/o transferencias, permitiendo realizar la aplicación de estos recursos que fueron recaudados en vigencia del ISS liquidado, los cuales no se habían gestionado. El 98,95% corresponden a cuentas de cobro generadas desde la entrada de operación de Colpensiones que asciende a \$27.836.334.885

A continuación, se presenta la antigüedad de las cuentas por cobrar por este concepto, por cobros persuasivos:

Valores en pesos

Riesgo	0 - 1 año	1 - 2 años	2 - 3 años	3 - 5 años	5 - o mas	Total
Vejez	20.902.556.394	165.906.366	-	3.729.030.996	3.335.295.077	28.132.788.833
<b>Total</b>	<b>20.902.556.394</b>	<b>165.906.366</b>	<b>-</b>	<b>3.729.030.996</b>	<b>3.335.295.077</b>	<b>28.132.788.833</b>

**Fuente:** Gerencia de Financiamiento e Inversiones



**NOTAS A LOS ESTADOS FINANCIEROS AL 31 DE DICIEMBRE DE 2022 (Comparativo con el año 2021)**  
**ADMINISTRADORA COLOMBIANA DE PENSIONES – COLPENSIONES**  
**FONDO DE RESERVA PENSIONAL DE VEJEZ**  
**(Cifras expresadas en pesos)**

Los cobros por concepto de cálculos actuariales por omisión de empleadores públicos, que se generaron durante la vigencia del año 2022, corresponden a financiamiento de pensiones con tiempos públicos tenidos en cuenta en el reconocimiento de la prestación del ciudadano.

**Cobro coactivo:** El saldo a 31 de diciembre de 2022 está compuesto por \$63.372.260.318, los cuales corresponden a entidades a las que se le adelantan procesos administrativos directamente por la Administradora Colombiana de Pensiones Colpensiones y \$7.418.507.073 que corresponden a entidades sobre las cuales se realiza cobro y que se encuentran en estado de especial bajo la figura de procesos concursales.

A continuación, se presenta la antigüedad de las cuentas por cobrar por este concepto, por cobros coactivos:

Valores en pesos

Concepto	0 - 1 año	1 - 2 años	2-3 años	3-5 años	5 - o mas	Total
Cálculos act. públicos Colpensiones	43.990.408.253	29.717.203	4.767.733.538	14.175.118.548	409.282.776	63.372.260.318
Cálculos act. públicos concursales	6.235.805.647		1.108.709.917	0	73.991.509	7.418.507.073
<b>TOTAL</b>	<b>50.226.213.900</b>	<b>29.717.203</b>	<b>5.876.443.455</b>	<b>14.175.118.548</b>	<b>483.274.285</b>	<b>70.790.767.391</b>

Fuente: Gerencia de Financiamiento e Inversiones

La actualización de la deuda se actualiza con el DTF pensional anual definido por la superintendencia financiera de Colombia, de acuerdo con el decreto 1887 del 3 de agosto de 1994, no obstante, este indicador debe presentar conversión a la fecha en la que se hace exigible el pago para su actualización.

**Cálculos actuariales privados por omisión por sentencias Judiciales:** Corresponde a la creación de cuentas por cobrar por concepto de cálculos actuariales privados por sentencia judicial que se originan por el ordenamiento de un juez (sentencia Judicial) sin pago. En dicha sentencia se solicita el cargue de los tiempos a las historias laborales de los ciudadanos generando una cuenta por cobrar al empleador. En la DIA se genera la creación de la cuenta por cobrar a un término de 60 días plazo en el cual si no es cancelada la deuda se pasa al proceso de cobro coactivo en la Dirección de Cartera.

El saldo con corte al 31 de diciembre 2022 de Cálculos actuariales privados por sentencias judiciales asciende a \$4.689.644.099 correspondiente a los títulos vigentes pendiente de redención.

- (4) Cobro de Aportes por Anulación o Ineficacia de Traslado:** Corresponde a los casos que en una sentencia judicial se determina nulidad del traslado a la AFP o ineficacia de la afiliación, y además se ordena a las diferentes AFP trasladar la totalidad de los aportes de la cuenta individual, lo que implica devolver los gastos de administración, previsionales .

**NOTAS A LOS ESTADOS FINANCIEROS AL 31 DE DICIEMBRE DE 2022 (Comparativo con el año 2021)**  
**ADMINISTRADORA COLOMBIANA DE PENSIONES – COLPENSIONES**  
**FONDO DE RESERVA PENSIONAL DE VEJEZ**  
**(Cifras expresadas en pesos)**

El saldo con corte al 31 de diciembre 2022 es de \$10.639.747.788 y está compuesto por 4 deudores, la antigüedad de esta deuda es menor a un año.

Concepto	Entidad	Valor en pesos
8001381881	Protección	4.955.666.336
8001443313	Porvenir	2.244.800.966
8001485142	Old Mutual pensiones	828.306.306
8001494962	Colfondos	2.610.974.180
<b>Total</b>		<b>10.639.747.788</b>

**Fuente:** Gerencia de Financiamiento e Inversiones

A continuación, se presenta la antigüedad de las cuentas por cobrar por este concepto:

RIESGO	Valores en pesos		
	0 - 1 año	1 - 2 años	Total general
Cobro de Aportes por Anulación o Ineficacia de Traslado	10.525.082.636	114.665.152	10.639.747.788

## 7.21. Otras cuentas por cobrar

El detalle de otras cuentas por cobrar es el siguiente:

DESCRIPCIÓN	CORTE VIGENCIA 2022			DETERIORO ACUMULADO 2022				DEFINITIVO	
	SALDO CORRIENTE	SALDO NO CORRIENTE	SALDO FINAL	SALDO INICIAL	(+) DETERIORO APLICADO EN LA VIGENCIA	(-) REVERSIÓN DE DETERIORO EN LA VIGENCIA	SALDO FINAL	%	SALDO DESPUÉS DE DETERIORO
OTRAS CUENTAS POR COBRAR	452.966.602	412.162.524.845	412.615.491.447	124.785.265.282	95.705.241.122	(19.230.940.935)	201.259.565.469	49%	211.355.925.978
Derechos cobrados por terceras (1)	0	354.405.801.556	354.405.801.556	79.548.135.594	85.797.317.084	(17.322.702.055)	148.022.750.623	42%	206.383.050.933
Otras cuentas por cobrar (2)	452.966.602	57.756.723.289	58.209.689.891	45.237.129.688	9.907.924.038	(1.908.238.880)	53.236.814.846	91%	4.972.875.045

**Fuente:** Gerencia de Financiamiento e Inversiones

- (1) Derechos cobrados por terceros:** De acuerdo con lo dispuesto en el manual y el instructivo que soporta la gestión de riesgos en la entidad, se realizó la respectiva revelación contable de los eventos cuya materialización generó un impacto financiero. En este sentido, se registra como cuenta por cobrar a la Administradora por eventos de riesgo materializados al cierre de 2022 un saldo de \$676.587.902.207, de los cuales se ha recuperado la suma de \$41.013.379.576, se han recibidos traslados de la Administradora por \$277.675.421.999 y se han recuperado con las Aseguradoras \$3.493.299.076, para un saldo de \$354.405.801.556 pesos. A continuación, se presentan los saldos a nivel de las casuísticas:

**NOTAS A LOS ESTADOS FINANCIEROS AL 31 DE DICIEMBRE DE 2022 (Comparativo con el año 2021)**  
**ADMINISTRADORA COLOMBIANA DE PENSIONES – COLPENSIONES**  
**FONDO DE RESERVA PENSIONAL DE VEJEZ**  
**(Cifras expresadas en pesos)**

Casuística	Valor en pesos
Erogación servidores públicos activos	201.564.174
Fraude	235.170.224.184
Mayores valores girados	23.876.091.367
Mayores Valores Girados - Medicina Laboral	86.126.049
Otras casuísticas	4.248.129.612
Prescripción de cuotas partes pensionales	87.628.316.511
Eventos operacionales	3.195.349.659
<b>Total</b>	<b>354.405.801.556</b>

**Fuente:** Gerencia de Riesgos y Seguridad de la Información

Esta cuenta por cobrar no tiene pactado plazo, tasa de interés ni restricciones. Es de anotar, que de acuerdo con lo establecido en el Instructivo Gestión de Eventos de Riesgo Operativo, la gestión de recuperación se enmarca dentro del proceso de gestión de cobro, el cual dispone de cinco (5) años para adelantar dichas actividades.

**(2) El detalle de la Cuenta Otras Cuentas por Cobrar a 31 de diciembre de 2022 es el siguiente:**

Concepto	Valor en pesos
Gastos Bancarios Embargos	93.324.638
Gastos Bancarios	35.734.119
Cxc Invalidez por Traslados Pendientes	1.817
Cxc Sobrevivientes Traslados Pendientes	2.521
Disponible Por Cobrar Al Par Iss	7.347.121
Otros Deudores ( liquidaciones sentencias)	218.682.766
Otros (Reintegro embargos)	58.084.943
Bienes inmuebles por cobrar al ISS en Liquidación	39.788.677
Mayores Valores Girados Prestaciones Económicas (a)	57.756.723.289
<b>Total otras cuentas por cobrar</b>	<b>58.209.689.891</b>

**Fuente:** Dirección Financiera

**(a) Mayores valores girados prestaciones económicas:** Situaciones que son inmersas a la operación de la Organización pero de las cuales no se tiene la gobernabilidad de dicho evento, toda vez que existen causas externas que afectan el cumplimiento de los objetivos de los procesos, como por ejemplo, el pago de mesadas pensionales a fallecidos debido a la falta de actualización de las bases de datos de la Registraduría y la presentación posterior de nuevos beneficiarios al reconocimiento del derecho de la prestación económica, entre otros.

El saldo con corte al 31 de diciembre 2022 por este concepto está compuesto por 13.749 deudores detallado de la siguiente manera:

Página **115** de **156**

**NOTAS A LOS ESTADOS FINANCIEROS AL 31 DE DICIEMBRE DE 2022 (Comparativo con el año 2021)**  
**ADMINISTRADORA COLOMBIANA DE PENSIONES – COLPENSIONES**  
**FONDO DE RESERVA PENSIONAL DE VEJEZ**  
**(Cifras expresadas en pesos)**

La antigüedad de esta cartera es la siguiente:

Valores en pesos

Concepto	0 - 1 año	1 - 2 años	2-3 años	3-5 años	5 - o mas	Total
Mayores valores girados	691.977.915	19.744.971.773		24.558.128.440	12.761.645.161	57.756.723.289
<b>TOTAL</b>	<b>691.977.915</b>	<b>19.744.971.773</b>	<b>0</b>	<b>24.558.128.440</b>	<b>12.761.645.161</b>	<b>57.756.723.289</b>

Fuente: Gerencia de Financiamiento e Inversiones

La actualización para el cobro de esta deuda se realiza de acuerdo al artículo 7 del decreto 1887 de 1994

## 7.24. Cuentas por cobrar vencidas no deterioradas

El siguiente es el detalle de las cuentas por cobrar que se encuentran vencidas pero no deterioradas:

Valores en pesos

DESCRIPCIÓN	TOTALES		> 3 MESES HASTA 12 MESES		> 1 AÑO Y HASTA 3 AÑOS		> 3 AÑOS	
CONCEPTOS	CANT	VALOR	CANT	VALOR	CANT	VALOR	CANT	VALOR
<b>CUENTAS POR COBRAR VENCIDAS</b>	<b>1.685.490</b>	<b>5.573.580.181.989</b>	<b>228.639</b>	<b>1.772.380.628.834</b>	<b>334.127</b>	<b>2.545.077.016.457</b>	<b>1.122.724</b>	<b>1.256.122.536.698</b>
Cuotas partes de pensiones	1.610.711	291.482.689.833	213.125	90.558.654.693	309.121	64.450.668.749	1.088.465	136.473.366.391
Cuotas partes de bonos pensionales	38.837	4.975.133.755.726	11.786	1.590.508.933.311	18.612	2.465.885.212.133	8.439	918.739.610.282
Títulos pensionales	3.347	91.672.995.215	2.385	59.538.729.142	383	10.903.560.930	579	21.230.705.143
Cotizaciones	564	4.111.014.129	555	3.996.348.977	9	114.665.152		
Otras cuentas por cobrar-Saro	20.475	206.383.050.933	180	26.825.999.936	1.819	1.932.411.254	18.476	177.624.639.743
Otras cuentas por cobrar-Mayores valores	11.551	4.736.074.985	608	951.962.775	4.182	1.756.159.677	6.761	2.027.952.533
Otras cuentas por cobrar-Otros deudores	4	26.262.606					4	26.262.606
Otras cuentas por cobrar	1	34.338.562			1	34.338.562		

Fuente: Gerencia de Financiamiento e Inversiones

Conforme a la política para la aplicación del deterioro referente a las obligaciones en Etapa de Liquidación por concepto de Contribuciones Pensionales, para la vigencia 2022, se registra cero deterioro al corte del 30 de noviembre 2022 para las obligaciones de Contribuciones Pensionales en Etapa de Liquidación, acorde con la decisión de no incluir las deudas a cargo de la Dirección de Contribuciones Pensionales, por las siguientes razones:

- Con base en el Marco Normativo para la Preparación y Presentación de Información Financiera de las Entidades de Gobierno expedido por la Contaduría General de la Nación (Resolución 533 de 2015), el deterioro se define como el ajuste de activos al valor del mercado en cuanto corresponderá al exceso del valor en libros de la cuenta por cobrar con respecto al valor presente

**NOTAS A LOS ESTADOS FINANCIEROS AL 31 DE DICIEMBRE DE 2022 (Comparativo con el año 2021)**  
**ADMINISTRADORA COLOMBIANA DE PENSIONES – COLPENSIONES**  
**FONDO DE RESERVA PENSIONAL DE VEJEZ**  
**(Cifras expresadas en pesos)**

de sus flujos de efectivo futuros estimados (excluyendo las pérdidas crediticias futuras en las que no se haya incurrido).

Las cuentas por cobrar serán objeto de estimaciones de deterioro cuando exista evidencia objetiva del incumplimiento de las partes involucradas, como son entidades públicas nacionales o territoriales, patronos entre otros.

- Las deudas de la Dirección de Contribuciones Pensionales, están debidamente actualizadas (de acuerdo a la normativa que aplica para cada Contribución Pensional).
- Para las obligaciones de la Dirección de Contribuciones Pensionales, no existe evidencia objetiva de incumplimiento, por cuanto, al interior de Colpensiones se deben adelantar procesos operativos de reliquidación, como consecuencia de objeciones presentadas por el deudor o por cambios en la Historia Laboral registrada en el sistema de la OBP del Ministerio de Hacienda y Crédito Público, esto con el fin, que la obligación sea clara, expresa y exigible
- La deuda a cargo de la Nación por concepto de Bonos Pensionales, se compensa entre deudas recíprocas, no hay flujo de recaudo
- La deuda entre 1 y 90 días, no podría incluirse, por cuanto el deudor está en plazo para pronunciarse sobre sus obligaciones (está en términos para pagar u objetar), y, por qué se está conformando el Título Ejecutivo Complejo para iniciar las acciones de cobro a que haya lugar.

## NOTA 9. INVENTARIOS

El detalle de inventarios a 31 de diciembre de 2022 y 2021 comprende:

Valores en pesos

CUENTA	CONCEPTO	2022	2021	VALOR VARIACION
<b>15</b>	<b>INVENTARIOS</b>	<b>17.896.600.683</b>	<b>16.320.983.565</b>	<b>1.575.617.118</b>
<b>1510</b>	<b>Mercancías en existencia</b>	<b>20.676.274.787</b>	<b>18.681.072.287</b>	<b>1.995.202.500</b>
151003	Construcciones	16.248.701.910	14.108.251.464	2.140.450.446
151036	Equipo de transporte	274.256.444	191.759.780	82.496.664
151037	Muebles y enseres	2.349.829.270	2.279.388.994	70.440.276
151090	Otras mercancías en existencia	1.803.487.163	2.101.672.049	(298.184.886)
<b>1580</b>	<b>Deterioro Mercancías en existencia</b>	<b>(2.779.674.104)</b>	<b>(2.360.088.722)</b>	<b>(419.585.382)</b>
158002	Recursos de los fondos de reservas	(2.779.674.104)	(2.360.088.722)	(419.585.382)

Fuente: Dirección Financiera

Se reconocen como inventarios de los fondos de pensiones, los Bienes recibidos en Dación de Pago, los cuales fueron adjudicados por la Superintendencia de Sociedades en los procesos de liquidación judicial, fallos de jueces y aquellos que fueron trasferidos en el proceso de supresión y liquidación del Instituto de

Página 117 de 156

**NOTAS A LOS ESTADOS FINANCIEROS AL 31 DE DICIEMBRE DE 2022 (Comparativo con el año 2021)**  
**ADMINISTRADORA COLOMBIANA DE PENSIONES – COLPENSIONES**  
**FONDO DE RESERVA PENSIONAL DE VEJEZ**  
**(Cifras expresadas en pesos)**

Seguros Sociales:

Valores en pesos

Origen	Clase	Vlr Adjudicado	Deterioro	Saldo libros
<b>Colpensiones</b>	INMUEBLES	5.178.456.009	(379.795.698)	4.798.660.311
	MUEBLES	2.174.842.358	(1.572.521.496)	602.320.862
	VEHÍCULO	234.663.185	(50.453.726)	184.209.459
	OTRAS DACIONES	422.903.358	0	422.903.358
<b>Total Colpensiones</b>		<b>8.010.864.910</b>	<b>(2.002.770.920)</b>	<b>6.008.093.990</b>
<b>PAR ISS</b>	INMUEBLES	11.070.245.901	(655.984.903)	10.414.260.998
	MUEBLES	174.986.912	(107.869.562)	67.117.350
	VEHÍCULO	39.593.259	(13.048.719)	26.544.540
	OTRAS DACIONES	1.380.583.805	0	1.380.583.805
<b>Total PAR ISS</b>		<b>12.665.409.877</b>	<b>(776.903.184)</b>	<b>11.888.506.693</b>
<b>Total</b>		<b>20.676.274.787</b>	<b>(2.779.674.104)</b>	<b>17.896.600.683</b>

**Fuente:** Dirección de Bienes y Servicios

Dichos bienes representan recursos de la seguridad social, ya que los mismos se entregan por los aportes al sistema que se encuentren en mora a cargo de las sociedades objeto de liquidación o reorganización según lo dispuesto en el régimen de insolvencia (Ley 1116 de 2006) para que se proceda a la venta, de conformidad con lo señalado en el Decreto 352 de 2017. Una vez efectuada la misma, el valor se imputa como pago de los aportes en mora de los afiliados.

Es así, como en desarrollo de las normas sobre procesos concursales, la Administradora Colombiana de Pensiones COLPENSIONES figura como titular (en todo o en parte) sobre bienes a nivel nacional que han sido adjudicados en dación en pago, de lo cual, a 31 de diciembre de 2022 presenta un valor adjudicado de \$20.676.274.787 millones, siendo en su mayoría adjudicaciones en común y proindiviso.

La variación en las mercancías en existencia corresponde a la venta de daciones por (\$298.184.886), baja de 3 daciones por (\$8.671.457), el retiro de una dación por (\$1.473.528), adjudicación de 41 nuevas daciones y ajustes de 3 daciones por \$2.303.532.371.

#### **MÉTODO DE VALUACIÓN UTILIZADO PARA CADA CLASE DE INVENTARIO**

Colpensiones utiliza como metodología de valuación inicial en la cuenta de inventarios, el valor adjudicado en el proceso concursal conforme a las providencias proferidas por la Superintendencia de Sociedades o Entidades autorizadas para la liquidación o reorganización de sociedades.

Respecto a la medición posterior, la Administradora realiza la verificación entre el precio base de venta, y el valor adjudicado, en caso que el resultado del precio base de venta sea inferior al valor inicial registrado, la diferencia corresponde al deterioro del inventario.

Página **118** de **156**



**NOTAS A LOS ESTADOS FINANCIEROS AL 31 DE DICIEMBRE DE 2022 (Comparativo con el año 2021)**  
**ADMINISTRADORA COLOMBIANA DE PENSIONES – COLPENSIONES**  
**FONDO DE RESERVA PENSIONAL DE VEJEZ**  
**(Cifras expresadas en pesos)**

Es de precisar que el precio base de venta es determinado conforme a los criterios establecidos en el Decreto 352 de 2017 y la Resolución No. 139 de 2018.

En tal sentido, los estados financieros reflejan el valor adjudicado menos el importe acumulado de las pérdidas por deterioro de valor.

**Deterioro Inventarios:** E En cumplimiento a los lineamientos incorporados por el Marco Normativo para Entidades del Gobierno NICSP expedido por la Contaduría General de la Nación y las políticas internas adoptadas por la Entidad, Colpensiones durante la vigencia 2022 registró el deterioro para aquellos BRDP que presentaban una disminución en el precio base de venta frente al valor adjudicado.

### 9.1. Bienes y servicios

El siguiente es el detalle de inventarios:

Valores en pesos

CONCEPTOS Y TRANSACCIONES	MERCANCÍAS EN EXISTENCIA	TOTAL
<b>SALDO INICIAL</b>	<b>18.681.072.287</b>	<b>18.681.072.287</b>
<b>+ ENTRADAS (DB):</b>	<b>2.303.532.371</b>	<b>2.303.532.371</b>
<b>OTRAS TRANSACCIONES SIN CONTRAPRESTACIÓN</b>	<b>2.303.532.371</b>	<b>2.303.532.371</b>
Daciones en pago	2.303.532.371	2.303.532.371
+ Precio neto (valor de la transacción)	2.303.532.371	2.303.532.371
+ Arenceles e impuestos no recuperables	0	0
+ Costos de transporte	0	0
+ Otros costos de adquisición	0	0
<b>- SALIDAS (CR):</b>	<b>(308.329.871)</b>	<b>(308.329.871)</b>
<b>COMERCIALIZACIÓN A VALOR DE MERCADO</b>	<b>(298.184.886)</b>	<b>(298.184.886)</b>
+ Valor final del inventario comercializado	(298.184.886)	(298.184.886)
<b>COMERCIALIZACIÓN A PRECIOS DE NO MERCADO</b>		
+ Valor final del inventario comercializado		
<b>BAJA EN CUENTAS (afectación del resultado)</b>	<b>(10.144.985)</b>	<b>(10.144.985)</b>
+ Bienes no comercializados	(10.144.985)	(10.144.985)
<b>SUBTOTAL</b>		
<b>= (Saldo inicial + Entradas - Salidas)</b>		
<b>- DETERIORO ACUMULADO DE INVENTARIOS (DE)</b>	<b>(2.779.674.104)</b>	<b>(2.779.674.104)</b>
Saldo inicial del Deterioro acumulado	(2.360.088.722)	(2.360.088.722)
+ Deterioro aplicado vigencia actual	(568.777.996)	(568.777.996)
- Reversión de deterioro acumulado vigencia actual	149.192.614	149.192.614
<b>= VALOR EN LIBROS</b>		
<b>(Saldo final - DE)</b>	<b>17.896.600.683</b>	<b>17.896.600.683</b>
<b>% DETERIORO ACUMULADO (seguimiento)</b>	<b>13%</b>	<b>13%</b>

Fuente: Dirección de Bienes y Servicios



**NOTAS A LOS ESTADOS FINANCIEROS AL 31 DE DICIEMBRE DE 2022 (Comparativo con el año 2021)**  
**ADMINISTRADORA COLOMBIANA DE PENSIONES – COLPENSIONES**  
**FONDO DE RESERVA PENSIONAL DE VEJEZ**  
**(Cifras expresadas en pesos)**

La variación en el deterioro corresponde al registro por: el reconocimiento del deterioro de 37 daciones por \$564.867.509, en razón a que presentaban una disminución en el precio base de venta frente al valor adjudicado, el ajuste del deterioro de 33 daciones por \$3.910.487 y la reversión del deterioro por los siguientes eventos: \$8.261.457 por la baja de 3 daciones por la causal de no comercialización, toda vez que se surtió todo el proceso de venta, pero este no fue efectivo y el ajuste del deterioro de 8 daciones por \$140.931.157

**Bajas de inventarios:** En la vigencia 2022 el Comité de Bienes mediante sesiones adelantadas el 6 de septiembre y continuidad de forma virtual mediante correo electrónico del 6 al 16 de septiembre de 2022, aprobó la baja de bienes muebles adjudicados en los procesos de Compañía Industrial Electromecánica CIEM LTDA por la causal de no comercialización, toda vez que se surtió todo el proceso de venta pero este no fue efectivo, el proceso de la sociedad Ferreteria Surtindustrial de Occidente S.A.S y Luque Internacional CIA S.A.S., por las causales de no comercialización y por cuanto los gastos de administración, conservación y mantenimiento superaban el precio base de venta, en cumplimiento a lo determinado en el artículo 2.2.3.4.7 del Decreto 352 de 2017 y lo señalado en el inciso 2 del artículo 22 de la Resolución 139 de 2018.

En consecuencia, se realizó la baja junto con la reversión del deterioro que presentaban cada uno de estos procesos, como se detalla a continuación:

Valores en pesos

Proceso	Valor Adjudicado	Deterioro	Valor en libros
COMPAÑÍA INDUSTRIAL ELECTROMECANICA CIEM LTDA	7.560.000	(7.380.000)	180.000
LUQUE INTERNACIONAL Y CIA SAS	1.018.864	(858.864)	160.000
FERRETERIA SURTINDUSTRIAL DE OCCIDENTE SAS	92.593	(22.593)	70.000
<b>Total</b>	<b>8.671.457</b>	<b>(8.261.457)</b>	<b>410.000</b>

Fuente: Dirección de Bienes y Servicios

## NOTA 16. OTROS DERECHOS Y GARANTIAS

Los Estados Financieros elaborados con corte al 31 de diciembre del año 2022 y 2021, revelan los siguientes saldos:

Valores en pesos

CUENTA	CONCEPTO	2022	2021	VALOR VARIACION
19	OTROS ACTIVOS	979.759.533.938	1.049.857.229.014	(70.097.695.076)
	OTROS ACTIVOS CORRIENTE	26.366.177.396	5.906.122.445	20.460.054.951

**NOTAS A LOS ESTADOS FINANCIEROS AL 31 DE DICIEMBRE DE 2022 (Comparativo con el año 2021)**  
**ADMINISTRADORA COLOMBIANA DE PENSIONES – COLPENSIONES**  
**FONDO DE RESERVA PENSIONAL DE VEJEZ**  
**(Cifras expresadas en pesos)**

Valores en pesos				
CUENTA	CONCEPTO	2022	2021	VALOR VARIACION
1908	Recursos entregados en administración (1)	19.769.660.940	0	19.769.660.940
1909	Depósitos entregados en garantía (2)	6.596.516.456	5.906.122.445	690.394.011
	<b>OTROS ACTIVOS NO CORRIENTE</b>	<b>953.393.356.542</b>	<b>1.043.951.106.569</b>	<b>(90.557.750.027)</b>
1909	Depósitos entregados en garantía (2)	953.393.356.542	1.043.951.106.569	(90.557.750.027)

Fuente: Dirección Financiera

- (1) Recursos entregados en Administración: corresponde títulos más la liquidez en cuentas bancarias al cierre del 31 de diciembre de 2022, bajo los contratos de administración de los portafolios de Subsidiado Vejez y Ley 715 de Colpensiones a través del contrato de encargo fiduciario 139 de 2021.

El aumento observado es causado por razones. La primera, en la terminación del contrato con Fiduprevisora S.A. en el mes de diciembre de 2021 donde fueron trasladados la totalidad de recursos desde las cuentas de ahorro del encargo fiduciario hacia las cuentas de ahorro en Colpensiones. La segunda, los recursos provenientes de las ventas de los títulos TES con vencimiento en mayo de 2022 realizadas en febrero y de títulos TES con vencimientos en 2024 y 2026 realizada en abril para el proceso de desinversión del portafolio Régimen Subsidiado que fueron trasladados a la cuenta de ahorros en Colpensiones. Traslado de recursos entre la fiduciaria y Colpensiones.

- (2) Representa el valor de los recursos entregados por la entidad, con carácter transitorio, para garantizar el cumplimiento de obligaciones derivadas de procesos judiciales.

El proceso ejecutivo es la acción judicial a través de la cual un tercero persigue el cumplimiento y/o hacer efectivo un derecho que se ha reconocido a través de un título ejecutivo que tiene las características de ser claro, expreso y actualmente exigible. En el trámite de este proceso se surten actuaciones como librar el mandamiento de pago, decretar medidas de cautelares, ordenar seguir adelante con la ejecución, aprobar la liquidación de crédito, aprobar la liquidación de costas, decretar la terminación por pago total, entre otras.

De acuerdo con lo anterior, una vez el proceso ejecutivo se encuentra terminado, desde la Dirección de Procesos Judiciales se verifica si se registró la materialización de una medida cautelar y/o embargo, procediendo, en caso afirmativo, con la realización de la liquidación del crédito, la cual consiste en el levantamiento de información e identificación de cada uno de los conceptos pagados con el embargo aplicado a las cuentas. Finalmente, la información es remitida a la Dirección Financiera para su cierre contable en SAP.

**NOTAS A LOS ESTADOS FINANCIEROS AL 31 DE DICIEMBRE DE 2022 (Comparativo con el año 2021)**  
**ADMINISTRADORA COLOMBIANA DE PENSIONES – COLPENSIONES**  
**FONDO DE RESERVA PENSIONAL DE VEJEZ**  
**(Cifras expresadas en pesos)**

En desarrollo de los procesos judiciales se ordena una medida cautelar de embargo a las cuentas bancarias de la entidad, se registran los efectos de la medida cautelar de sus fases, a saber: registro del embargo, apertura del título judicial y pago de la sentencia con título judicial.

Para la vigencia 2022 en el fondo de reserva pensional de vejez se realizó la aplicación de 5.659 liquidaciones de crédito. Adicional se efectuó el registro de las actas 64 a la 75 de conciliación de títulos recaudados por parte del PARISS, dentro del proceso conciliatorio que se adelanta entre ambas entidades, así como el registro de lo depurado e identificado como remanentes, en virtud del artículo 93 de la ley 2063 de 2020, de los valores registrados en los EEFF del PARISS a favor de Colpensiones y reconocidos por esta última como anticipo. Cabe resaltar que las cuentas de Embargos y remanentes de colpensiones presentan fluctuaciones originadas en el desarrollo normal de la operación.

Por la aplicación de estas liquidaciones de crédito se registraron cuentas por cobrar a la Administradora de pensiones por costas judiciales de \$15.074.903.319, no obstante, esta última realizó el traslado de \$14.383.888.608 durante los meses de mayo, julio, octubre y noviembre de 2022, para cancelar cuentas pendientes.

Adicionalmente, se presenta un incremento de \$7.544.405.945, en el concepto de remanentes posteriores a 2012, en razón al registro de cuentas por cobrar por valor de \$2.981.610.345 correspondientes a las actas 64 a 75 de remanentes recaudados por el PARISS en razón a que este último continúa con el cobro de títulos judiciales a favor del ISS hoy liquidado y traslado a Colpensiones de los recursos, cuando estos correspondan al subsistema de Pensiones del Sistema General de Seguridad Social. De otra parte se efectuó el registro de \$4.562.795.600 que corresponden a lo depurado e identificado como remanentes, en virtud del artículo 93 de la ley 2063 de 2020, de los valores registrados en los EEFF del PARISS a favor de Colpensiones y reconocidos por esta última como anticipo.

## **NOTA 21. CUENTAS POR PAGAR**

A 31 diciembre de 2022 y 2021, las cuentas por pagar están conformadas por:

Valores en pesos				
CUENTA	CONCEPTO	2022	2021	VALOR VARIACION
<b>24</b>	<b>CUENTAS POR PAGAR</b>	<b>496.521.813.983</b>	<b>442.866.036.437</b>	<b>53.655.777.546</b>
	<b>CUENTAS POR PAGAR CORRIENTE</b>	<b>257.006.626.613</b>	<b>268.681.871.611</b>	<b>(11.675.244.998)</b>
2407	Recursos a favor de terceros (1)	663.997.691	4.188.484.274	(3.524.486.583)
2470	Recursos recibidos de los fondos de pensiones (2)	0	3.327.055.800	(3.327.055.800)
2483	Obligaciones de los fondos de pensiones (3)	256.342.628.922	261.166.331.537	(4.823.702.615)
	<b>CUENTAS POR PAGAR NO CORRIENTE</b>	<b>239.515.187.370</b>	<b>174.184.164.826</b>	<b>65.331.022.544</b>
2407	Recursos a favor de terceros (1)	9.456.290.155	9.461.138.413	(4.848.258)

**NOTAS A LOS ESTADOS FINANCIEROS AL 31 DE DICIEMBRE DE 2022 (Comparativo con el año 2021)**  
**ADMINISTRADORA COLOMBIANA DE PENSIONES – COLPENSIONES**  
**FONDO DE RESERVA PENSIONAL DE VEJEZ**  
**(Cifras expresadas en pesos)**

Valores en pesos

CUENTA	CONCEPTO	2022	2021	VALOR VARIACION
2483	Obligaciones de los fondos de pensiones (3)	230.058.897.215	164.723.026.413	65.335.870.802

Fuente: Dirección Financiera

### 21.1.5. Recursos a favor de terceros

(1) El siguiente es el detalle de los recursos a favor de terceros:

Valores en pesos

ASOCIACIÓN DE DATOS				DETALLES DE LA TRANSACCIÓN (reporte agrupado por datos comunes de asociación)			
				PLAZO (rango en # meses)		RESTRICCIONES	TASA DE INTERES (%)
				MÍNIMO	MÁXIMO		
TIPO DE TERCEROS	PN / PJ / ECP	CANTIDAD	VALOR EN LIBROS				
<b>RECURSOS A FAVOR DE TERCEROS</b>		269	10.120.287.846				
Otros recursos a favor de terceros				N/A	N/A	N/A	N/A
Nacionales	PJ	269	10.120.287.846	N/A	N/A	N/A	N/A

Fuente: Dirección Financiera

Corresponde a cuentas por pagar al PAR ISS por \$9.456.290.155 por los embargos judiciales aplicados a las cuentas bancarias del ISS hoy liquidado correspondientes a procesos ejecutivos por prestaciones económicas a cargo del fondo de vejez, cuentas por pagar a la Administradora por \$535.258.645 por concepto de reversión de reintegros de costas aplicadas en el 2016 y 2017, además de devoluciones de costas derivadas del proceso de aplicación de liquidaciones de crédito, Otras cuentas por pagar por \$128.739.046.

### 21.1.16. Obligaciones de los fondos de pensiones administrados por Colpensiones

(2) Corresponde a las cuentas por pagar por concepto de las prestaciones económicas a que tienen derecho los afiliados al sistema general de pensiones, a 31 de diciembre de 2022 comprende lo siguiente:

Valores en pesos

CUENTA	CONCEPTO	2022	2021
248301	Prestaciones económicas (a)	7.921.920.451	757.807.966
248302	Pensiones y retroactivos pensionales (b)	268.021.210.143	282.090.078.756

**NOTAS A LOS ESTADOS FINANCIEROS AL 31 DE DICIEMBRE DE 2022 (Comparativo con el año 2021)**  
**ADMINISTRADORA COLOMBIANA DE PENSIONES – COLPENSIONES**  
**FONDO DE RESERVA PENSIONAL DE VEJEZ**  
**(Cifras expresadas en pesos)**

Valores en pesos

CUENTA	CONCEPTO	2022	2021
248303	Reintegros pensionales (c)	121.133.736.529	87.956.856.348
248305	Auxilios funerarios (d)	3.117.755.355	3.117.755.355
248306	Cuotas partes de pensiones (e)	16.153.556	16.153.556
248390	Otras obligaciones de los fondos de pensiones (f)	86.190.750.103	51.950.705.969
	<b>TOTAL</b>	<b>486.401.526.137</b>	<b>425.889.357.950</b>

Fuente: Dirección Financiera

El detalle es el siguiente:

Valores en pesos

ASOCIACIÓN DE DATOS				DETALLES DE LA TRANSACCIÓN (reporte agrupado por datos comunes de asociación)			
				PLAZO (rango en # meses)		RESTRICCIONES	TASA DE INTERES (%)
				MÍNIMO	MÁXIMO		
TIPO DE TERCEROS	PN / PJ / ECP	CANTIDAD	VALOR EN LIBROS				
<b>OBLIGACIONES DE LOS FONDOS DE RESERVAS DE PENSIONES</b>		<b>57.432</b>	<b>486.401.526.137</b>				
<b>Prestaciones económicas</b>		<b>511</b>	<b>7.921.920.451</b>				
Nacionales	PN	204	42.787.188	NA	NA	NA	NA
Nacionales	PJ	307	7.879.133.263	NA	NA	NA	NA
<b>Pensiones y retroactivos pensionales</b>		<b>31.946</b>	<b>268.021.210.143</b>				
Nacionales	PN	11.691	3.918.897.937	NA	NA	NA	NA
Nacionales	PJ	20.255	264.102.312.206	NA	NA	NA	NA
<b>Reintegros pensionales</b>		<b>21.284</b>	<b>121.133.736.529</b>				
Nacionales	PN	21.284	121.133.736.529	NA	NA	NA	NA
<b>Auxilios funerarios</b>		<b>1.072</b>	<b>3.117.755.355</b>				
Nacionales	PN	1.031	3.065.093.338	NA	NA	NA	NA
Nacionales	PJ	41	52.662.017	NA	NA	NA	NA
<b>Cuotas partes de pensiones</b>		<b>1</b>	<b>16.153.556</b>				
Nacionales	PN						
Nacionales	PJ	1	16.153.556	NA	NA	NA	NA
<b>Otras prestaciones por pagar sistema de pensiones</b>		<b>2.618</b>	<b>86.190.750.103</b>				
Nacionales	PN	187	53.980.724				
Nacionales	PJ	2.431	86.136.769.379	NA	NA	NA	NA

Fuente: Dirección nómina pensionados-Gerencia de Financiamiento e Inversiones

**NOTAS A LOS ESTADOS FINANCIEROS AL 31 DE DICIEMBRE DE 2022 (Comparativo con el año 2021)**  
**ADMINISTRADORA COLOMBIANA DE PENSIONES – COLPENSIONES**  
**FONDO DE RESERVA PENSIONAL DE VEJEZ**  
**(Cifras expresadas en pesos)**

- a) El saldo de esta cuenta está conformado por los valores pendientes de pago por nómina pensionados de Empos y Metales, corresponde a las acreencias con Cooperativas y Juzgados de la nómina de pensionados, que quedaron pendientes de pago a Entidades Operadoras de Libranzas Intervenidas, rechazos de números de cuenta y número de procesos de Embargos que se paga a través de Depósito Judicial que no han actualizado las cuentas a las cuales deben girarse los recursos.
- b) El saldo de esta cuenta corresponde principalmente a los valores adeudados a acreedores de la nómina de pensionados por \$247.949.083.029. El saldo de ésta cuenta está representado por los valores adeudados a acreedores de la nómina de pensionados que están pendientes de pago al cierre de cada vigencia en razón a que no se dispone de la información actualizada por los terceros para realizar el giro de los recursos, pese a realizar distintas acciones en búsqueda de la misma, por ejemplo, en el caso de embargos porque los despachos judiciales no han actualizado el número completo del proceso (compuesto por 23 dígitos), se ceden los procesos entre juzgados; o en el caso Cooperativas porque adicionalmente deben surtir un procedimiento especial antes de proceder al giro de los descuentos que se han realizado a los pensionados las cuales deben cumplir los requisitos exigidos por Colpensiones en la Resolución 010 de 2020 así como sus anexos, para asegurar la entrega de los recursos a los beneficiarios legítimos cuando se trata de compra y venta de cartera.

Adicionalmente, hacen parte de este saldo cuentas por pagar por concepto de:

- Depósito nomina pensionados por \$396.586.449, en esta cuenta se registra el pasivo total de la nómina mensual y es utilizada para registrar otros valores que temporalmente requieren de un procedimiento especial para su formalización y giro final.
- Retropatronos: recursos recibidos de la Dirección del Tesoro Nacional con esa destinación por \$8.794.044.427.
- Devolución EPS por aportes a salud de pensionados por \$10.881.496.238, el saldo corresponde a valores devueltos por EPS, ADRES, entidades del régimen especial de salud por concepto de aportes de pensionados e incapacidades y licencias de empleados activos de Colpensiones, de acuerdo con el procedimiento diseñado por la entidad, por lo tanto, esta cuenta es depurada tanto por la Dirección de Talento humano como por la Dirección de Nómina de pensionados.

Los pasivos incluidos en esta subcuenta no tienen pactada tasa de interés, plazo ni fecha de vencimiento dado que se originan en los descuentos de las mesadas pensionales realizados por mandamientos judiciales o autorizados por los pensionados.

- c) El saldo de esta cuenta representa el valor de las mesadas adeudadas a los pensionados por el no cobro oportuno por parte de los pensionados a los cuales se les ha realizado el pago por ventanilla, éstas son devueltas por las entidades financieras en virtud al cumplimiento de obligaciones

Página 125 de 156



**NOTAS A LOS ESTADOS FINANCIEROS AL 31 DE DICIEMBRE DE 2022 (Comparativo con el año 2021)**  
**ADMINISTRADORA COLOMBIANA DE PENSIONES – COLPENSIONES**  
**FONDO DE RESERVA PENSIONAL DE VEJEZ**  
**(Cifras expresadas en pesos)**

contractuales; o por solicitud de Colpensiones en caso de fallecimiento de los beneficiarios, por orden de no pago; o en otros casos, por haber sido rechazado por la entidad financiera por no encontrarse activa la cuenta bancaria del pensionado. Durante la vigencia 2022 se realizaron los siguientes registros o ajustes a los reintegros pensionales:

- Se reclasificó al patrimonio en el fondo de pensiones de vejez registros por valor de \$3.207.290.767, mesadas pensionales que se recibieron en Colpensiones de parte de las entidades financieras por no cobro por parte de los pensionados y que han completado más de tres años de estar como exigibles y no haber sido cobradas por sus beneficiarios, conforme con las normas legales y Conceptos Jurídicos sobre aplicación normativa de prescripción de mesadas pensionales emitidas por la Oficina de Asuntos Legales de Colpensiones.

El pasivo registrado en esta cuenta no tiene pactada tasa de interés, se gira por solicitud del pensionado o de las personas con derecho a las mesadas que no fueron cobradas en caso de fallecimiento, dentro de los 15 días siguientes a su solicitud conforme lo establecido en las normas legales para dar trámite a la misma. A los acreedores a quienes se les adeudan mesadas se les aplica prescripción en caso de que no hayan sido cobradas en 3 años o más después de haber sido exigibles; a las indemnizaciones que hayan sido giradas y no cobradas por sus beneficiarios y por tanto reintegradas por los bancos, no les aplica la prescripción desde noviembre de 2006 conforme los lineamientos jurídicos de Colpensiones.

- d) Representa los valores girados a personas jurídicas por concepto de esta prestación económica por haber cubierto los gastos funerarios de afiliados o pensionados fallecidos. Este valor corresponde a los Auxilios Funerarios que fueron girados por el procedimiento manual, es decir, cuando la aplicación de nómina de pensionados no contemplaba el pago de este concepto, esto es hasta el periodo de nómina 201503.
- e) Este valor corresponde a los Auxilios Funerarios que fueron girados por el procedimiento manual, es decir, cuando la aplicación de nómina de pensionados no contemplaba el pago de éste concepto, esto es hasta el periodo de nómina 201503.
- f) El saldo corresponde a las cuentas por pagar por:
- Devolución de aportes realizados a terceros y entidades, consiste en el reintegro de cotizaciones realizadas erróneamente por empleadores, independientes o régimen subsidiado; presenta la siguiente tipología: pagos dobles, error en IBC o excesos, exonerados, por \$58.885.437.
  - Saldos a favor de los deudores (saldos negativos) de Bonos Tipo B y T por \$86.131.864.666, Corresponde a los saldos a favor de las entidades por concepto de los cobros efectuados por Bonos B, que generaron cambios en las variables del cobro inicial y fueron objeto de reliquidación.



**NOTAS A LOS ESTADOS FINANCIEROS AL 31 DE DICIEMBRE DE 2022 (Comparativo con el año 2021)**  
**ADMINISTRADORA COLOMBIANA DE PENSIONES – COLPENSIONES**  
**FONDO DE RESERVA PENSIONAL DE VEJEZ**  
**(Cifras expresadas en pesos)**

### NOTA 23. PROVISIONES

Los procesos judiciales actualmente provisionados corresponden a las demandas interpuestas por un tercero (personas natural o jurídica) en contra de la Entidad, cuya controversia gira en torno al reconocimiento o pago de alguna prestación o beneficio del régimen de prima media con prestación definida, el saldo a 31 de diciembre de 2022 y 2021 está conformado por:

Valores en pesos

CUENTA	CONCEPTO	2022	2021	VALOR VARIACION
27	<b>PROVISIONES NO CORRIENTE</b>	<b>1.028.713.133.051</b>	<b>1.326.124.465.151</b>	<b>(297.411.332.100)</b>
2701	Litigios y demandas	1.028.713.133.051	1.326.124.465.151	(297.411.332.100)
270103	Administrativas	97.912.873.528	201.509.281.444	(103.596.407.916)
270105	Laborales	651.356.624.485	765.728.320.457	(114.371.695.972)
270190	Otros litigios y demandas	279.443.635.038	358.886.863.250	(79.443.228.212)

Fuente: Dirección Financiera

El siguiente es el detalle de los procesos probables registrados a diciembre 31 de 2022:

Valores en pesos

CLASE PROCESO	COLPENSIONES	
	No. PROCESOS	VALOR
EJECUTIVO	8.451	279.443.635.038
LABORAL	32.461	651.356.624.485
ADMINISTRATIVOS	1.427	97.912.873.528
<b>TOTAL</b>	<b>42.339</b>	<b>1.028.713.133.051</b>

Fuente: Dirección de Procesos Judiciales

#### 23.1. Litigios y demandas

A continuación, se presentan los valores registrados en la cuenta de provisiones durante el período 2022, así como su afectación en el estado de resultados:

**NOTAS A LOS ESTADOS FINANCIEROS AL 31 DE DICIEMBRE DE 2022 (Comparativo con el año 2021)**  
**ADMINISTRADORA COLOMBIANA DE PENSIONES – COLPENSIONES**  
**FONDO DE RESERVA PENSIONAL DE VEJEZ**  
**(Cifras expresadas en pesos)**

Valores en pesos

ASOCIACIÓN DE DATOS			VALOR EN LIBROS - CORTE 2022						
			INICIAL	ADICIONES (CR)		DISMINUCIONES (DB)			FINAL
TIPO DE TERCEROS	PN / PJ / ECP	CANTIDAD	SALDO INICIAL	INCREMENTO DE LA PROVISIÓN	AJUSTES POR CAMBIOS EN LA MEDICIÓN	DECREMENTOS DE LA PROVISIÓN	AJUSTES POR CAMBIOS EN LA MEDICIÓN	VALORES NO UTILIZADOS, O REVERSADOS DEL PERIODO	SALDO FINAL
LITIGIOS Y DEMANDAS		42.339	1.326.124.465.151	238.162.971.380	138.522.566.057			(674.096.869.537)	1.028.713.133.051
Administrativas		1.427	201.509.281.444	572.967.880	(2.984.108.025)			(101.185.267.771)	97.912.873.528
Nacionales	PN	1.172	181.931.565.618	572.967.878	(5.179.511.181)			(98.808.291.695)	78.516.730.620
Nacionales	PJ	255	19.577.715.826	2	2.195.403.156			(2.376.976.076)	19.396.142.908
Laborales		32.461	765.728.320.457	111.477.526.746	221.236.286.839			(447.085.509.557)	651.356.624.485
Nacionales	PN	32.447	758.150.489.690	111.466.717.965	222.008.655.154			(443.356.940.815)	648.268.921.994
Nacionales	PJ	14	7.577.830.767	10.808.781	(772.368.315)			(3.728.568.742)	3.087.702.491
Otros litigios y demandas		8.451	358.886.863.250	126.112.476.754	(79.729.612.757)			(125.826.092.209)	279.443.635.038
Nacionales	PN	8.429	355.318.120.158	125.621.572.911	(80.451.112.987)			(123.960.085.751)	276.528.494.331
Nacionales	PJ	22	3.568.743.092	490.903.843	721.500.230			(1.866.006.458)	2.915.140.707

Fuente: Dirección de Procesos Judiciales

ASOCIACIÓN DE DATOS			DETALLES DE LA TRANSACCIÓN				SEGUIMIENTO ASOCIADO CON LA PROVISIÓN	
TIPO DE TERCEROS	PN / PJ / ECP	CANTIDAD	CONCEPTO DE LA PROVISIÓN (resumen)	PLAZO (rango en #)		VALOR REEMBOLSO ESPERADO	CRITERIOS CONSIDERADOS PARA LA ESTIMACIÓN O INCERTIDUMBRE DEL VALOR O EL PLAZO DE PAGO	
				MÍNIMO	MÁXIMO			
<b>LITIGIOS Y DEMANDAS</b>		<b>42.339</b>	Reconocimiento o pago de alguna pretensión económica por parte de Colpensiones.	14	47			
<b>Administrativas</b>		<b>1.427</b>	Reconocimiento o pago de alguna pretensión económica por parte de Colpensiones.	14	47			
Nacionales	PN	1.172		14	47	0		
Nacionales	PJ	255		29	40	0		
<b>Laborales</b>		<b>32.461</b>	Reconocimiento o pago de alguna pretensión económica por parte de Colpensiones.	14	47			
Nacionales	PN	32.447		14	47	0		
Nacionales	PJ	14		20	40	0		
<b>Otros litigios y demandas</b>		<b>8.451</b>	Reconocimiento o pago de alguna pretensión económica por parte de Colpensiones.	22	22			
Nacionales	PN	8.429		22	22	0		
Nacionales	PJ	22		22	22	0		

Fuente: Dirección de Procesos Judiciales

- Se registraron 14.459 nuevos procesos en contra del fondo de Vejez por \$238.162.971.380 pesos.

**NOTAS A LOS ESTADOS FINANCIEROS AL 31 DE DICIEMBRE DE 2022 (Comparativo con el año 2021)**  
**ADMINISTRADORA COLOMBIANA DE PENSIONES – COLPENSIONES**  
**FONDO DE RESERVA PENSIONAL DE VEJEZ**  
**(Cifras expresadas en pesos)**

- Se retiraron 34.881 procesos en contra del fondo por \$674.096.869.537 principalmente por procesos inactivos, pago de sentencias, procesos ejecutivos terminados, cumplimiento de la pretensión, fallo absolutorio, procesos ejecutivos terminados, entre otros.
- Se reclasificó a la provisión un neto de 2.574 procesos por \$112.229.991.316, por cambio de probabilidad, ya que como resultado del seguimiento realizado a la probabilidad de pérdida del proceso se determinó que pasaban de posibles y remotos a probables o viceversa.
- Se ajustó la cuantía de 40.263 procesos por \$26.292.574.741. El ajuste del valor de las pretensiones se realizará como mínimo una vez al año conforme a la política contable de Colpensiones. Para esto se adopta la metodología propuesta en la Resolución 353 de 2016 de la Agencia Nacional de Defensa Jurídica del Estado (ANDJE).

Los anteriores procesos en riesgo probable son provisionados conforme el Instructivo "Metodología para el cálculo de la provisión contable de los procesos judiciales, conciliaciones extrajudiciales y trámites arbitrales en contra de la entidad".

De acuerdo con lo anterior, los procesos que se encuentran provisionados corresponden a aquellos que tienen una clasificación de riesgo probable, con posibilidad de pérdida superior al 50%, y se registra el valor de las pretensiones en un 100%. Se clasifican en este riesgo los procesos en los cuales existe posibilidad de recibir un fallo en contra de los intereses de Colpensiones; lo cual se establece luego de realizar un estudio de los hechos que soportan la demanda, el material probatorio, posición del juez de conocimiento y presencias de medidas de protección a favor del demandante; los precedentes jurisprudenciales de fallos desfavorables en contra de los intereses de la entidad, sentencias de unificación y/o constitucionalidad.

Se aclara que, el pago de una suma liquida de dinero, se realiza cuando existe un fallo debidamente ejecutoriado que da por finalizada la controversia, a través de una resolución mediante la cual se da cumplimiento al fallo judicial, la cual es incluida en nómina de pensionado por la Dirección de Nómina.

#### **NOTA 24. OTROS PASIVOS**

A 31 de diciembre de 2022 y 2021 presenta los siguientes saldos:

Valores en pesos				
<b>CUENTA</b>	<b>CONCEPTO</b>	<b>2022</b>	<b>2021</b>	<b>VALOR VARIACION</b>
<b>29</b>	<b>OTROS PASIVOS CORRIENTE</b>	<b>273.164.056</b>	<b>292.767.137</b>	<b>(19.603.081)</b>
2902	Recursos recibidos en administración	273.164.056	292.767.137	(19.603.081)

**Fuente:** Dirección Financiera

Corresponde al valor recibido de la Nación por concepto de cálculos actuariales madres comunitarias.

**NOTAS A LOS ESTADOS FINANCIEROS AL 31 DE DICIEMBRE DE 2022 (Comparativo con el año 2021)**  
**ADMINISTRADORA COLOMBIANA DE PENSIONES – COLPENSIONES**  
**FONDO DE RESERVA PENSIONAL DE VEJEZ**  
**(Cifras expresadas en pesos)**

**NOTA 25. ACTIVOS Y PASIVOS CONTINGENTES**

**25.1. Activos contingentes**

A 31 diciembre de 2022 y 2021, el saldo estaba conformado por:

Valores en pesos

CUENTA	CONCEPTO	2022	2021	VALOR VARIACION
<b>81</b>	<b>Activos contingentes</b>	<b>1.154.652.197.121.765</b>	<b>1.025.154.612.905.403</b>	<b>129.497.584.216.362</b>
8120	Litigios y mecanismos alternativos de solución de conflictos (1)	188.218.893.855	133.791.358.000	54.427.535.855
8125	Garantía estatal en el régimen de prima media (2)	1.153.514.530.100.089	1.024.090.829.591.758	129.423.700.508.331
8190	Otros activos contingentes (3)	949.448.127.821	929.991.955.645	19.456.172.176

Fuente: Dirección Financiera

**25.1.1. Revelaciones generales de activos contingentes**

El saldo a 31 diciembre de 2022 corresponde a:

Valores en pesos

CONCEPTO	CORTE 2022	CANTIDAD (Procesos o casos)
	VALOR EN LIBROS	
<b>ACTIVOS CONTINGENTES</b>	<b>1.154.652.197.121.765</b>	<b>5.208</b>
<b>Litigios y mecanismos alternativos de solución de conflictos (1)</b>	<b>188.218.893.855</b>	<b>2.932</b>
Civiles	0	
Laborales	73.367.384	2
Penales	1.128.673.239	27
Administrativas	187.016.853.230	2.902
Otros litigios y mecanismos alternativos de solución de conflictos	2	1
<b>Garantía estatal en el régimen de prima media con prestación definida (2)</b>	<b>1.153.514.530.100.089</b>	<b>1</b>
Colpensiones	1.153.514.530.100.089	1
<b>Otros activos contingentes (3)</b>	<b>949.448.127.821</b>	<b>2.275</b>
Otros activos contingentes	949.448.127.821	2.275

Fuente: Gerencia de Financiamiento e Inversiones – Dirección de Bienes y Servicios- Dirección de procesos judiciales

- (1) Se encuentra registrado las pretensiones de los procesos a favor del ISS Liquidado, correspondiente a 27 procesos penales por \$1.128.673.239. Cifras recibidas del Instituto de Seguros Sociales

**NOTAS A LOS ESTADOS FINANCIEROS AL 31 DE DICIEMBRE DE 2022 (Comparativo con el año 2021)**  
**ADMINISTRADORA COLOMBIANA DE PENSIONES – COLPENSIONES**  
**FONDO DE RESERVA PENSIONAL DE VEJEZ**  
**(Cifras expresadas en pesos)**

Liquidado con corte al 28 de septiembre de 2012. Adicionalmente, se encuentran registrados 2.905 procesos a favor de Colpensiones por \$187.090.220.616.

Corresponden al medio de control de nulidad, o nulidad y restablecimiento del derecho, conocido jurisprudencialmente como acciones de lesividad, las cuales son adelantadas por Colpensiones con el objeto de impugnar sus propias decisiones, porque desconoce la prevalencia del ordenamiento constitucional, desatiende el principio de legalidad, o cuando se haya solicitado al titular su consentimiento para revocar el acto administrativo y este se niegue a su autorización.

Estos procesos se registran como activos contingentes de conformidad con lo establecido en el instructivo "metodología para el cálculo de la provisión contable de los procesos judiciales, conciliaciones extrajudiciales y trámites arbitrales en contra de la entidad" y el numeral 1 de la Resolución N° 116 de 2017 y sus modificatorias, expedida por la Contaduría General de la Nación, mediante la cual se establece que los procesos judiciales a favor deberán reconocerse como activos contingentes una vez admitida la demanda, arbitraje o conciliación extrajudicial.

La variación corresponde al registro de 807 nuevos procesos administrativos a favor del fondo por \$52.235.419.142, el retiro de 310 procesos por (\$13.689.707.733), el ajuste a la cuantía de 2.829 procesos por \$16.209.376.605 y la reclasificación entre fondos de 8 procesos por (\$327.552.159) como resultado del seguimiento realizado a los procesos a favor.

- (2) Corresponde al registro del cálculo actuarial de los capitales constitutivos de las pensiones actuales menos el patrimonio que los respalda.
- (3) El saldo a 31 diciembre de 2022 corresponde a:

Concepto	Valor en pesos
Daciones en Pago Por Cobrar al Iss (a)	3.273.321.264
Calculo Actuarial Omisión Empleadores Omisos (b)	99.439.416.861
Devolución Aportes Salud Pensionados (c)	2.247.437.509
Aportes Sentencias Judiciales	9.357.580.254
Deuda Presunta - Cobro Persuasivo (d)	622.461.731.163
Deuda Real - Cobro Persuasivo (d)	89.369.562.418
Deuda Presunta - Procesos Concursales (e)	107.419.142.526
Deuda Real - Procesos Concursales (e)	15.871.791.016
Derecho de posesión daciones en pago (f)	8.144.810
<b>Total otros activos contingentes</b>	<b>949.448.127.821</b>

**Fuente:** Gerencia de Financiamiento e Inversiones – Dirección de Bienes y Servicios

- a) El saldo corresponde a 23 entidades sobre las cuales el Instituto de Seguros Sociales Liquidado recibió bienes y está pendiente de realizar la transferencia de recursos o del bien a Colpensiones.

**NOTAS A LOS ESTADOS FINANCIEROS AL 31 DE DICIEMBRE DE 2022 (Comparativo con el año 2021)**  
**ADMINISTRADORA COLOMBIANA DE PENSIONES – COLPENSIONES**  
**FONDO DE RESERVA PENSIONAL DE VEJEZ**  
**(Cifras expresadas en pesos)**

Valores en pesos

DESCRIPCION DEL BIEN	VALOR
DERECHO FIDUCIARIO	1.950.523.116
INMUEBLES	418.186.949
DERECHOS LITIGIOSO	166.146.436
MUEBLES	656.783.933
VEHICULOS	34.266.911
ACCIONES	47.413.919
<b>Total</b>	<b>3.273.321.264</b>

**Fuente:** Dirección de Cartera

- b) Corresponden al tiempo de servicio de trabajadores, cuyos empleadores por omisión no realizaron la novedad de vínculo laboral
- c) Corresponde a las acreencias reclamadas por concepto de devolución de aportes en salud por giros que están reclamando a Colpensiones otras entidades de salud y/o pensionados, debido a que dichos pensionados cotizantes se encontraban afiliados a otras entidades y el traslado se reportó de forma extemporánea. Su clasificación se realiza en cuentas contingentes debido a que estas cuentas por cobrar corresponden a posibles derechos, de entidades liquidadas.
- d) El saldo por este concepto, actualizado a 31 de diciembre de 2022 corresponde a 217.928 entidades. Corresponde al cobro que se realiza a las entidades cuando han dejado de realizar el pago de aportes por concepto de cotizaciones pensionales a uno o varios trabajadores sobre los cuales existe vínculo laboral. La actualización para el cobro de esta deuda se realiza conforme a la tasa de usura establecida por la Superintendencia Financiera mensualmente.
- e) El saldo por este concepto corresponde a 3.895 entidades sobre las cuales Colpensiones se ha hecho parte, corresponde a procesos que se inician cuando una empresa entra en dificultades económicas o financieras en el cumplimiento de sus obligaciones o que teme llegar a esta situación, con el objetivo de llegar a un acuerdo para su salvación, o en su defecto accede al proceso para liquidar de forma ordenada la sociedad.
- f) Corresponde a una adjudicación sobre un derecho de posesión de un inmueble, el cual por corresponder a este tipo de bienes se registra en estas cuentas conforme se tiene estipulado en la dinámica contable de la Entidad.

## 25.2. Pasivos contingentes

El saldo a 31 diciembre de 2022 y 2021 corresponde a:

Valores en pesos

CUENTA	CONCEPTO	2022	2021	VALOR VARIACION
91	Pasivos contingentes	1.165.866.730.195.449	1.039.329.880.793.913	126.536.849.401.536

Página 132 de 156

**NOTAS A LOS ESTADOS FINANCIEROS AL 31 DE DICIEMBRE DE 2022 (Comparativo con el año 2021)**  
**ADMINISTRADORA COLOMBIANA DE PENSIONES – COLPENSIONES**  
**FONDO DE RESERVA PENSIONAL DE VEJEZ**  
**(Cifras expresadas en pesos)**

Valores en pesos

CUENTA	CONCEPTO	2022	2021	VALOR VARIACION
9120	Litigios y mecanismos alternativos de solución de conflictos (1)	1.199.272.321.559	1.572.728.059.074	(373.455.737.515)
9147	Cálculo actuarial de los fondos de reservas de pensiones (2)	1.162.992.794.401.513	1.035.833.506.451.496	127.159.287.950.017
9148	Bonos pensionales o cuotas partes de bonos pensionales (3)	1.674.663.472.377	1.923.646.283.343	(248.982.810.966)

Fuente: Dirección Financiera

### 25.2.1. Revelaciones generales de pasivos contingentes

El saldo a 31 diciembre de 2022 y 2021 corresponde a:

Valores en pesos

CONCEPTO	CORTE 2022	CANTIDAD
	VALOR EN LIBROS	(Procesos o casos)
<b>PASIVOS CONTINGENTES</b>	<b>1.199.272.321.559</b>	<b>24.457</b>
<b>Litigios y mecanismos alternativos de solución de conflictos</b>	<b>1.199.272.321.559</b>	<b>24.457</b>
Civiles	66.780.927	1
Laborales	708.016.158.581	18.646
Administrativos	449.525.914.630	4.729
Otros litigios y mecanismos alternativos de solución de conflictos	41.663.467.421	1.081

Fuente: Dirección de Procesos Judiciales

- (1) Los procesos judiciales registrados en este rubro, corresponden a las demandas judiciales interpuestas por un tercero (persona natural o jurídica) en contra de la Entidad, cuya controversia gira en torno al reconocimiento o pago de alguna prestación o beneficio del régimen de prima media con prestación definida. El saldo a 31 de diciembre de 2022 está conformado por:

Valores en pesos

COLPENSIONES		
CLASE PROCESO	No. PROCESOS	VALOR
CIVILES	1	66.780.927
EJECUTIVO	1.081	41.663.467.421
LABORAL	18.646	708.016.158.581
ADMINISTRATIVOS	4.729	449.525.914.630
<b>TOTAL</b>	<b>24.457</b>	<b>1.199.272.321.559</b>

Fuente: Dirección de Procesos Judiciales



**NOTAS A LOS ESTADOS FINANCIEROS AL 31 DE DICIEMBRE DE 2022 (Comparativo con el año 2021)**  
**ADMINISTRADORA COLOMBIANA DE PENSIONES – COLPENSIONES**  
**FONDO DE RESERVA PENSIONAL DE VEJEZ**  
**(Cifras expresadas en pesos)**

En el año 2022 se realizaron las siguientes adiciones y ajustes a los procesos en contra del fondo calificado como posible y remoto, así:

- Se registraron 10.230 nuevos procesos en contra del fondo de Vejez por \$346.303.416.363 pesos.
- Se retiraron 13.046 procesos en contra del fondo por \$522.158.652.517 principalmente por procesos inactivos, fallo absolutorio, pago de sentencias, desistimiento, entre otros.
- Se reclasificó a la provisión un neto de (3.772) procesos por (\$116.263.244.632), por cambio de probabilidad, ya que como resultado del seguimiento realizado a la probabilidad de pérdida del proceso se determinó que pasaban de posibles y remotos a probables o viceversa.
- Se ajustó la cuantía de 23.703 procesos por \$81.337.256.729. El ajuste del valor de las pretensiones se realizará como mínimo una vez al año conforme a la política contable de Colpensiones. Para esto se adopta la metodología propuesta en la Resolución 353 de 2016 de la Agencia Nacional de Defensa Jurídica del Estado (ANDJE).

Estos procesos son provisionados conforme el Instructivo "Metodología para el cálculo de la provisión contable de los procesos judiciales, conciliaciones extrajudiciales y trámites arbitrales en contra de la entidad"

Se encuentran en pasivos contingentes aquellos procesos clasificados con riesgo posible o remoto. Se califica como posible cuando la posibilidad de pérdida es superior al 10% e inferior o igual al 50%, y remotos cuando la posibilidad de pérdida es igual o inferior al 10%, lo cual se establece cuando no existen hechos ni normas que sustentan las pretensiones del demandante, no existen normas que sustenten las pretensiones, el material probatorio es insuficiente o no es contundente para demostrar los hechos y pretensiones de la demanda, existe precedentes jurisprudenciales de fallos favorables a favor de los intereses de la entidad o no existe ningún precedente jurisprudencial.

## 25.2.2. Revelaciones asociadas con los fondos de reservas de pensiones

A 31 de diciembre de 2022 comprende lo siguiente:

Valores en pesos

CONCEPTO	CORTE 2022	
	VALOR EN LIBROS	% PART.
<b>FONDOS DE RESERVAS DE PENSIONES</b>	<b>1.164.667.457.873.890</b>	
<b>CÁLCULO ACTUARIAL DE LOS FONDOS DE PENSIONES (2)</b>	<b>1.162.992.794.401.513</b>	<b>100%</b>
Cálculo actuarial de pensiones actuales de los primeros 10 años	267.016.864.884.764	23%

Página 134 de 156

**NOTAS A LOS ESTADOS FINANCIEROS AL 31 DE DICIEMBRE DE 2022 (Comparativo con el año 2021)**  
**ADMINISTRADORA COLOMBIANA DE PENSIONES – COLPENSIONES**  
**FONDO DE RESERVA PENSIONAL DE VEJEZ**  
**(Cifras expresadas en pesos)**

Valores en pesos

CONCEPTO	CORTE 2022	
	VALOR EN LIBROS	% PART.
Cálculo actuarial de pensiones actuales de los años posteriores a los primeros 10 años	214.171.075.288.561	18%
Cálculo actuarial de pensiones futuras de los primeros 10 años	387.344.532.619.651	33%
Cálculo actuarial de pensiones futuras de los años posteriores a los primeros 10 años	285.940.421.180.221	25%
Cálculo actuarial de cuotas partes de los primeros 10 años	6.799.226.252.918	1%
Cálculo actuarial de cuotas partes de los años posteriores a los primeros 10 años	1.720.674.175.398	0%
<b>BONOS PENSIONALES O CUOTAS PARTES DE BONOS (3)</b>	<b>1.674.663.472.377</b>	<b>0%</b>
Bonos pensionales emitidos	1.674.663.472.377	0%

**Fuente:** Dirección Financiera

- (2) Corresponde al registro del cálculo actuarial a diciembre 31 de 2022, elaborado por la Dirección de Prospectiva y Estudios de acuerdo con la normatividad vigente y atendiendo lo dispuesto por la Superintendencia Financiera de Colombia en relación con los parámetros técnicos en particular la Resolución 585 de 1994, la Resolución 610 de 1994 y la Resolución 1555 de 2010, separados en las reservas para los 10 primeros años y posteriores.

La valoración para el cálculo para afiliados corresponde a diciembre de 2021, remitido a la Superintendencia Financiera de Colombia – SFC con oficio BZ 2022\_5535125 del 2 de mayo de 2022. El cual fue aprobado por la SFC con oficio 2022068415-005-000 del 26 de septiembre de 2022.

La tasa de interés técnico utilizada en la actualización del cálculo actuarial es del 4%, la cual está dada por la Resolución 610 de 1994 de la Superintendencia Bancaria de Colombia.

- (3) A diciembre 31 de 2022 corresponde a los siguientes conceptos:

- a) **Cuotas Partes Pensionales por Pagar:** Durante la vigencia del año 2022 se tiene un valor provisionado por concepto de Cuotas Partes Pensionales por pagar de \$5.084.986.332, que corresponden a las cuotas partes en las que debe concurrir Colpensiones y las cuales fueron aceptadas a favor de las entidades de derecho público del orden territorial. Esta provisión se va descontando cuando Colpensiones efectúa los pagos de las cuentas de cobro presentadas por las entidades de orden territorial, las cuales previamente han sido aceptadas por ISS Liquidado y/o Colpensiones.
- b) **Bonos Pensionales Nación Tipo A:** Son los Bonos Pensionales Tipo A Modalidad 2 en los cuales la Nación en calidad de emisor, emite y/o paga el cupón correspondiente a la Nación y la cuota

Página **135** de **156**

**NOTAS A LOS ESTADOS FINANCIEROS AL 31 DE DICIEMBRE DE 2022 (Comparativo con el año 2021)**  
**ADMINISTRADORA COLOMBIANA DE PENSIONES – COLPENSIONES**  
**FONDO DE RESERVA PENSIONAL DE VEJEZ**  
**(Cifras expresadas en pesos)**

parte del bono correspondiente a Colpensiones, en virtud del contenido del Decreto 1299 de 1994. En dichos bonos la Nación es el emisor por los aportes realizados al ISS Liquidado con anterioridad al 1 de abril de 1994.

La Nación reconoce en nombre de Colpensiones Bonos Pensionales Tipo A Modalidad 2, por el valor de \$1.613.614.250.637 con corte al 31 de diciembre 2022, de acuerdo al siguiente detalle:

Bonos Pensionales Nación Tipo A	Valor en Pesos
9148010007 Emitidos	602.875.086.455
9148010007 Redimidos	1.010.739.164.182
<b>TOTAL</b>	<b>1.613.614.250.637</b>

Fuente: Gerencia de Financiamiento e Inversiones

Por lo anterior el valor registrado corresponde a los Bonos Pensionales tipo A Modalidad 2, que disminuye a medida que la Nación ejecuta el proceso de compensación de acuerdo a lo establecido en el artículo 3 del decreto 3798 del año 2003.

- c) **Bonos Pensionales Tipo A, C y E:** Son los bonos que emite sin pago Colpensiones por los ciudadanos que efectuaron cotizaciones al régimen de prima media y que posteriormente en los términos de ley se trasladaron al Régimen de Ahorro Individual. Las solicitudes de emisión sin pago de Bonos Pensionales tipo A, que realizaron las diferentes AFP (Fondos Privados de Pensiones) en el sistema de Bonos Pensionales del Ministerio de Hacienda de la OBP, es con base a la información registrada por las AFP. El sistema de la OBP calcula y proyecta el valor del bono a fecha corte y de redención. El saldo con corte al 31 de diciembre de 2022 corresponde a \$55.964.235.408.

## NOTA 26. CUENTAS DE ORDEN

### 26.1. Cuentas de orden deudoras

A 31 de diciembre de 2022 comprende lo siguiente:

Valores en pesos				
CUENTA	CONCEPTO	2022	2021	VALOR VARIACION
<b>83</b>	<b>Deudoras de control (1)</b>	<b>465.100.984.915</b>	<b>465.110.664.526</b>	<b>(9.679.611)</b>
8390	Otras cuentas deudoras de control	465.100.984.915	465.110.664.526	(9.679.611)
<b>89</b>	<b>Deudoras por contra (cr)</b>	<b>(1.155.117.298.106.680)</b>	<b>(1.025.619.723.569.929)</b>	<b>(129.497.574.536.751)</b>
8905	Activos contingentes por contra (cr) (2)	(1.153.817.074.894.642)	(1.024.283.709.551.192)	(129.533.365.343.450)

Página 136 de 156

**NOTAS A LOS ESTADOS FINANCIEROS AL 31 DE DICIEMBRE DE 2022 (Comparativo con el año 2021)**  
**ADMINISTRADORA COLOMBIANA DE PENSIONES – COLPENSIONES**  
**FONDO DE RESERVA PENSIONAL DE VEJEZ**  
**(Cifras expresadas en pesos)**

Valores en pesos				
CUENTA	CONCEPTO	2022	2021	VALOR VARIACION
8915	Deudoras de control por contra (3)	(1.300.223.212.038)	(1.336.014.018.737)	35.790.806.699

**Fuente:** Dirección Financiera

- (1) El saldo a 31 diciembre de 2022 corresponde a:

Concepto	Valor en pesos
Debido Cobrar (a)	77.573.389.472
BCH Acciones Recibidas Dación Pago (b)	197.914.193.735
CxC Daciones en Pago Vendidas por Menor valor al adjudicado	3.704.643.749
Bonos de Reconocimiento Invalidez	33.819.000.000
Bonos de Reconocimiento Sobrevivientes	152.089.757.959
<b>Total Otras cuentas deudoras de control</b>	<b>465.100.984.915</b>

**Fuente:** Gerencia de Financiamiento e Inversiones – Dirección de Bienes y Servicios

- a) El Debido Cobrar corresponde a los aportes patronales que se recaudaban mediante el sistema de facturación, el cual consistía en generar una cuenta de cobro al aportante conforme a las novedades que este reportaba al ISS, la cual incluía valores desagregados por negocios o seguros: IVM (pensión), EGM (salud), ATEP (riesgos profesionales) y FSP (Fondo de Solidaridad Pensional).

Los saldos por este concepto datan de periodos comprendidos entre 1967 hasta 31 de diciembre de 1994 y los conforman alrededor de 400.000 patronales, considerándose deudas de difícil cobro, ya que según lo establecido en el numeral tercero del artículo 73 del Decreto 2665 de 1998, esta cartera se clasifica como irrecuperable o incobrable por tener una antigüedad superior a 25 ciclos de cotización.

Durante el 2022 se realizó cobro puntual a 56 aportantes solicitados por los afiliados a través de PQRS, Correspondencia y requerimiento internos.

Por otro lado, la Dirección de Ingresos por Aportes a través del proceso de saneamiento realizó el levantamiento de deuda para 163 afiliados en la historia laboral tradicional, 28 aportantes realizaron pago quedando la deuda en cero y normalizadas las historias laborales de los trabajadores, para 2 aportantes fue saneada la deuda por concepto de daciones en pago.

- b) Salos entregados por el ISS en Liquidación a 28 de septiembre de 2012 y fueron recibidas por esta entidad en aplicación del Decreto 1297 de 1994.

- (2) El saldo a 31 diciembre de 2022 corresponde a:

**NOTAS A LOS ESTADOS FINANCIEROS AL 31 DE DICIEMBRE DE 2022 (Comparativo con el año 2021)**  
**ADMINISTRADORA COLOMBIANA DE PENSIONES – COLPENSIONES**  
**FONDO DE RESERVA PENSIONAL DE VEJEZ**  
**(Cifras expresadas en pesos)**

Concepto	Valor en pesos
Garantía estatal en el régimen de p (a)	(1.153.514.530.100.089)
Litigios y mecanismos alternativos (b)	(188.218.893.855)
Otros activos contingentes por cont ( c)	(114.325.900.698)
<b>Total activos contingentes por contra (CR)</b>	<b>(1.153.817.074.894.642)</b>

Fuente: Dirección Financiera

- (a) Corresponde al registro del cálculo actuarial de los capitales constitutivos de las pensiones actuales menos el patrimonio que los respalda.
- (b) Se encuentra registrado las pretensiones de los procesos a favor del ISS Liquidado, correspondiente a 27 procesos penales por \$1.128.673.239. Cifras recibidas del Instituto de Seguros Sociales Liquidado con corte al 28 de septiembre de 2012. Adicionalmente, se encuentran registrados 2.905 procesos a favor de Colpensiones por \$187.090.220.616.
- (c) El saldo a 31 diciembre de 2022 corresponde a:

Concepto	Valor en pesos
Daciones en Pago por Cobrar al Iss	(3.273.321.264)
Calculo Actuarial Omision Empleados Privados	(99.439.416.861)
Devolución Aportes Salud Pensionados	(2.247.437.509)
Aportes Sentencias Judiciales	(9.357.580.254)
Derecho de posesión daciones en pago	(8.144.810)
<b>Total Otros activos contingentes por cont</b>	<b>(114.325.900.698)</b>

Fuente: Gerencia de Financiamiento e Inversiones – Dirección de Bienes y Servicios

- (3) El saldo a 31 diciembre de 2022 corresponde a:

Concepto	Valor en pesos
Debido Cobrar	(77.573.389.472)
Deuda Presunta	(729.880.873.689)
Deuda Real	(105.241.353.434)
Bch Acciones Recibidas Dacion Pago	(197.914.193.735)
Cxc Daciones en Pago Vendidas por Menor vlr al adj	(3.704.643.749)
Bonos de Reconocimiento Invalidez Sobrevivientes	(185.908.757.959)
<b>Total Otras cuentas deudoras de control</b>	<b>(1.300.223.212.038)</b>

Fuente: Gerencia de Financiamiento e Inversiones – Dirección de Bienes y Servicios

## 26.2. Cuentas de orden acreedoras

El saldo a 31 de diciembre de 2022 corresponde a:

**NOTAS A LOS ESTADOS FINANCIEROS AL 31 DE DICIEMBRE DE 2022 (Comparativo con el año 2021)**  
**ADMINISTRADORA COLOMBIANA DE PENSIONES – COLPENSIONES**  
**FONDO DE RESERVA PENSIONAL DE VEJEZ**  
**(Cifras expresadas en pesos)**

Valores en pesos

CUENTA	CONCEPTO	2022	2021	VALOR VARIACION
<b>93</b>	<b>Acreedoras de control</b>	<b>21.614.921.369</b>	<b>20.634.933.297</b>	<b>979.988.072</b>
9301	Bienes y derechos recibidos en garantía (1)	21.614.921.369	20.634.933.297	979.988.072
<b>99</b>	<b>Acreedoras por contra (db)</b>	<b>(1.167.152.323.253.280)</b>	<b>(1.039.350.515.727.210)</b>	<b>(127.801.807.526.070)</b>
9905	Pasivos contingentes por contra (2)	(1.165.866.730.195.440)	(1.039.329.880.793.913)	(126.536.849.401.536)
9915	Acreedoras de control por contra(1)	(1.285.593.057.831)	(20.634.933.297)	(1.264.958.124.534)

**Fuente:** Gerencia de Financiamiento e Inversiones – Dirección de Prospectiva y Estudios

- (1) Cuando en los procesos de cobro, se decretan embargos a las cuentas financieras de los deudores que se encuentran incursos en un proceso de cobro coactivo, los dineros que las entidades financieras retienen se constituyen en Depósitos Judiciales a favor del Acreedor que para este caso es Colpensiones. El saldo con corte al 31 de diciembre 2022 por este concepto, corresponde a 3.427 títulos de depósito judicial. Los depósitos judiciales, se aplicarán a la deuda del deudor, cuando en el proceso de cobro que se adelante este cumplida la etapa procesal llamada aprobación de la liquidación del crédito y las costas.

- (2) El saldo a 31 de diciembre de 2022 corresponde a:

Concepto	Valor en pesos
Litigios y mecanismos alternativos	(1.199.272.321.559)
Cálculo actuarial de los fondos de	(1.162.992.794.401.513)
Bonos pensionales o cuotas partes d	(1.674.663.472.377)
<b>Total Pasivos contingentes por contra</b>	<b>(1.165.866.730.195.449)</b>

**Fuente:** Gerencia de Financiamiento e Inversiones – Dirección de Prospectiva-Dirección de procesos

## NOTA 27. PATRIMONIO

Esta cuenta incluye los resultados acumulados y el capital de los fondos de reservas de pensiones, a 31 de diciembre de 2022 y 2021 se encuentra conformado por los siguientes conceptos:

Valores en pesos

CUENTA	CONCEPTO	2022	2021	VALOR VARIACION
<b>31</b>	<b>PATRIMONIO DE LAS ENTIDADES DE GOBIERNO</b>	<b>9.485.462.814.031</b>	<b>11.749.237.083.822</b>	<b>(2.263.774.269.791)</b>
3105	Capital fiscal (1)	(44.420.536.215.339)	(44.420.536.215.339)	0

**NOTAS A LOS ESTADOS FINANCIEROS AL 31 DE DICIEMBRE DE 2022 (Comparativo con el año 2021)**  
**ADMINISTRADORA COLOMBIANA DE PENSIONES – COLPENSIONES**  
**FONDO DE RESERVA PENSIONAL DE VEJEZ**  
**(Cifras expresadas en pesos)**

Valores en pesos				
CUENTA	CONCEPTO	2022	2021	VALOR VARIACION
3106	Capital de los fondos de pensiones (2)	54.194.673.076.391	56.394.229.981.065	(2.199.556.904.674)
3110	Resultado del ejercicio (3)	(288.674.047.021)	(224.456.681.904)	(64.217.365.117)

Fuente: Dirección Financiera

- (1) **El capital fiscal** de los fondos incluye los saldos recibidos del Instituto de Seguros Sociales hoy Liquidado con corte al 28 de septiembre de 2012, y la incorporación de los movimientos de Colpensiones. Dicho capital fiscal se encuentra negativo principalmente por las pérdidas acumuladas de ejercicios anteriores del ISS L.

- (2) **El capital de los fondos de pensiones** corresponde a los siguientes conceptos:

Valores en pesos				
CUENTA	CONCEPTO	2022	2021	
310601	Capital de los fondos de pensiones (a)	53.082.456.519.899	55.416.799.723.976	
310602	Recaudos de cotizaciones en proceso (b)	1.105.018.043.885	970.870.033.005	
310603	Cotizaciones por devolver a terceros (c)	7.198.512.607	6.560.224.084	
	<b>TOTAL</b>	<b>54.194.673.076.391</b>	<b>56.394.229.981.065</b>	

Fuente: Dirección Financiera

- a) Corresponde al valor de los recursos acumulados por el fondo de reservas para el pago de obligaciones pensionales, estos recursos provienen de recaudo por cotizaciones, aportes Ley 715, cuotas partes, aportes Ley 100, devolución de aportes años anteriores, cotizaciones por daciones, devoluciones conmutaciones, depósitos recibidos del Convenio Córdoba, aportes de otros particulares, entre otros. Adicionalmente se registra en esta cuenta el pago de mesadas pensionales e indemnización, el saldo de los recursos del Régimen Subsidiado por concepto de los aportes recibidos del Fondo de Solidaridad Pensional y rendimientos financieros.

Adicionalmente, con la entrada en vigencia de la Resolución 368 de 2019, expedida por la Contaduría General de la Nación, y de acuerdo con lo establecido en el numeral 3.3 del artículo 1º de dicha Resolución, las provisiones relacionadas con procesos judiciales a partir del mes de noviembre de 2019 se reconocen como pasivo del fondo afectando el patrimonio, anteriormente afectaban las cuentas de resultados del fondo.

La disminución presentada en el saldo del patrimonio se origina por las siguientes razones:

Para el cierre de la vigencia 2021 el saldo del patrimonio reflejaba el excedente de recursos que presentaba el fondo, el cual fue originado por el traslado de la totalidad de los recursos presupuestados para el para el financiamiento del Régimen de Prima Media del año 2021 realizado por el Ministerio del

Página 140 de 156



**NOTAS A LOS ESTADOS FINANCIEROS AL 31 DE DICIEMBRE DE 2022 (Comparativo con el año 2021)**  
**ADMINISTRADORA COLOMBIANA DE PENSIONES – COLPENSIONES**  
**FONDO DE RESERVA PENSIONAL DE VEJEZ**  
**(Cifras expresadas en pesos)**

Trabajo, estos recursos fueron utilizados para el pago de prestaciones durante los primeros meses del 2022.

De otra parte, conforme a lo establecido en la Ley de presupuesto 2159 del 12 de noviembre 2021, “por la cual se decreta el presupuesto de rentas y recursos de capital y ley de apropiaciones para la vigencia fiscal del 1 de enero al 31 de diciembre de 2022.”, que en su el Artículo 115 reglamenta lo siguiente:

“Artículo 115. TRASLADO DE RECURSOS DEL FONDO DE SOLIDARIDAD AL FONDO COMÚN DE COLPENSIONES. Para la liquidez de Colpensiones durante la vigencia fiscal 2022, atendiendo los principios de solidaridad y universalidad del artículo 48 constitucional y con el objeto de garantizar el pago de las prestaciones reconocidas, Colpensiones podrá trasladar de manera anticipada los recursos que se encuentren en el portafolio subsidiado de vejez al fondo del Régimen de Prima Media, de aquellos afiliados que cuenten con más de 750 semanas de cotización”.

En el mes de diciembre de 2022 Colpensiones realizó el traslado anticipado de los subsidios del PSAP junto con su rentabilidad, del Portafolio Régimen de Prima Media Subsidiado Vejez al fondo Vejez Liquidez por valor de \$1.263.978.136.462 para el pago de la nómina de pensionados.

Con el propósito de reflejar correctamente en los Estados Financieros la operación realizada, Colpensiones realizó la consulta a la Contaduría General de la Nación quien estableció:

“El traslado de manera anticipada de los recursos que se encuentren en el portafolio subsidiado de vejez al fondo del Régimen de Prima Media se registrará debitando la subcuenta que corresponda de la cuenta 1110- DEPÓSITOS EN INSTITUCIONES FINANCIERAS a la que se trasladen los recursos del portafolio subsidiado y acreditando la subcuenta que corresponda de la cuenta 1110-DEPÓSITOS EN INSTITUCIONES FINANCIERAS en la cual se encontraban los recursos de dicho portafolio”.

Por lo anterior, el pago de la nómina contablemente se ve reflejado como una disminución del patrimonio, sin embargo, Colpensiones no recibió recursos de la nación como generalmente ocurre, por lo que no se contabilizó un ingreso.

Finalmente, otra razón por la cual el saldo del patrimonio para el año 2022 disminuyó con relación al año 2021 es el registro de pago de prestaciones económicas a través de títulos judiciales y la provisión de procesos judiciales en contra del fondo de pensiones.

El valor de la nómina de pensionados del período para el fondo de reserva pensional de vejez es el siguiente:

**NOTAS A LOS ESTADOS FINANCIEROS AL 31 DE DICIEMBRE DE 2022 (Comparativo con el año 2021)**  
**ADMINISTRADORA COLOMBIANA DE PENSIONES – COLPENSIONES**  
**FONDO DE RESERVA PENSIONAL DE VEJEZ**  
**(Cifras expresadas en pesos)**

Valores en pesos	
Concepto	Valor
Pensiones y jubilaciones	34.395.878.113.055
Indemnizaciones pensionales	761.635.939.376
Auxilios funerarios	99.762.592.958
<b>Total</b>	<b>35.257.276.645.389</b>

Fuente: Dirección de Nómina de Pensionados

- b) Registra los recursos que corresponden a las cotizaciones de los afiliados al fondo de reservas que se encuentran en proceso de acreditación.
- c) Registra los recursos que en el proceso de identificación del recaudo se determina que corresponden a otras administradoras de pensiones.
- (3) **El resultado del ejercicio** El resultado del ejercicio se origina principalmente por el registro del deterioro de las cuentas por cobrar de los recursos de los fondos de pensiones (cuotas partes, bonos pensionales, cálculo actuarial por omisión) y otras cuentas por cobrar (mayores valores girados, SARO, sentencias).

La variación en el déficit del ejercicio con respecto al año anterior, se genera principalmente por el incremento en el gasto por deterioro de las cuentas por cobrar, de otra parte se presenta un incremento en la valorización de las inversiones causada por la volatilidad significativa de los mercados, así mismo se presenta un incremento en los ingresos por rendimientos bancarios y el costo financiero de la nómina y el recaudo por el incremento en las tasas.

## NOTA 28. INGRESOS

A 31 diciembre de 2022 y 2021 el saldo está conformado por:

Valores en pesos				
CUENTA	CONCEPTO	2022	2021	VALOR VARIACION
4	INGRESOS	998.194.588.492	539.016.954.815	459.177.633.677
48	Otros ingresos	998.194.588.492	539.016.954.815	459.177.633.677

Fuente: Dirección Financiera

### 28.2. Ingresos de transacciones con contraprestación

A 31 diciembre de 2022 y 2021 el saldo está conformado por:

**NOTAS A LOS ESTADOS FINANCIEROS AL 31 DE DICIEMBRE DE 2022 (Comparativo con el año 2021)**  
**ADMINISTRADORA COLOMBIANA DE PENSIONES – COLPENSIONES**  
**FONDO DE RESERVA PENSIONAL DE VEJEZ**  
**(Cifras expresadas en pesos)**

Valores en pesos

CUENTA	CONCEPTO	2022	2021	VALOR VARIACION
	<b>INGRESOS DE TRANSACCIONES CON CONTRAPRESTACIÓN</b>	<b>998.194.588.492</b>	<b>539.016.954.815</b>	<b>459.177.633.677</b>
<b>4802</b>	<b>Financieros</b>	<b>977.965.018.962</b>	<b>538.794.403.575</b>	<b>439.170.615.387</b>
480201	Intereses sobre depósitos en instituciones financieras (1)	293.475.458.210	49.169.254.110	244.306.204.100
480206	Ganancia por valoración de inversiones (2)	679.622.261.374	484.611.792.461	195.010.468.913
480207	Ganancia por baja en cuentas de inversiones (3)	506.035.728	129.430.000	376.605.728
480232	Rendimientos sobre recursos entregados en administración (4)	4.199.982.762	4.883.926.066	(683.943.304)
480290	Otros ingresos financieros (5)	161.280.888	938	161.279.950
<b>4808</b>	<b>Ingresos diversos</b>	<b>36.382.234</b>	<b>99.641.536</b>	<b>(63.259.302)</b>
480805	Ganancia por baja en cuentas de act	0	92.770.109	(92.770.109)
480817	Arrendamiento operativo	36.381.899	6.870.950	29.510.949
480890	Otros ingresos diversos – ajustes a miles de pesos	335	477	(142)
<b>4830</b>	<b>Reversión de las pérdidas por deterioro de valor (6)</b>	<b>20.193.187.296</b>	<b>122.909.704</b>	<b>20.070.277.592</b>
483002	Cuentas por cobrar	20.052.256.139	96.236.094	19.956.020.045
483005	Inventarios	140.931.157	26.673.610	114.257.547

**Fuente:** Dirección Financiera

- 1) Corresponde a los ingresos por rendimientos bancarios \$187.953.106.568, costo financiero pago nómina de pensionados \$36.660.294.464, costo financiero del recaudo \$103.251.882 rendimientos bancarios Ley 715 situado fiscal \$255.940.340, rendimientos bancarios régimen subsidiado \$68.121.626.879, rendimientos bancarios recibidos del PAR ISS \$381.238.077. El incremento corresponde a una mayor tasa en el cálculo de la reciprocidad y a la subida de las tasas de interés por parte de los bancos.
- 2) Corresponde a la valoración de las inversiones de los portafolios Portafolio del Régimen Subsidiado cuyo valor asciende a \$665.573.121.256 y el SGP Ley 715 cuyo valor asciende a \$14.049.140.118.

La variación en este rubro refleja el aumento en las ganancias por valoración del portafolio de Subsidiado Vejez y SGP LEY 715 observada durante el último año, causada por la volatilidad significativa de los mercados que a pesar de incrementos de las tasas de negociación de los TES influenciada por factores externos y factores internos. El mercado de deuda pública presentó una valoración positiva importante durante noviembre y diciembre, debido a las mejores condiciones financieras internacionales, el descenso de la prima de riesgo de Colombia, la presentación del Plan Financiero del 2023 y la ratificación de la calificación soberana de Colombia por parte de Fitch Ratings

Página 143 de 156

**NOTAS A LOS ESTADOS FINANCIEROS AL 31 DE DICIEMBRE DE 2022 (Comparativo con el año 2021)**  
**ADMINISTRADORA COLOMBIANA DE PENSIONES – COLPENSIONES**  
**FONDO DE RESERVA PENSIONAL DE VEJEZ**  
**(Cifras expresadas en pesos)**

fue un evento que ayudó a mejorar la confianza en la evolución fiscal del país. Igualmente, en diciembre el Banco de la República aumento la tasa de política monetaria al 12%, vigente a partir del 19 de diciembre

- 3) Corresponde a la utilidad en venta de títulos del portafolio de Régimen Subsidiado \$504.285.728 y Situado Fiscal \$1.750.000.
- 4) Corresponde al rendimiento de los recursos en efectivo de Régimen Subsidiado por \$2.723.675.942 y del Sistema General de Participaciones por \$1.476.306.820, entregados en administración a Fiduprevisora para inversión.
- 5) Corresponde a rendimientos generados en las devoluciones de aportes.
- 6) Corresponde a la recuperación del deterioro de cuentas por cobrar, generado un menor valor en el deterioro de cuentas por cobrar por concepto de:

Concepto	Valores en pesos
Bonos pensionales cumplimiento fallos	821.315.204
Otras cuentas por cobrar-sentencias financieras	36.351.888
Otras cuentas por cobrar-mayores valores girados	1.871.886.992
Otras cuentas por cobrar-Saro	17.322.702.055
<b>Total</b>	<b>20.052.256.139</b>

Adicionalmente, se registró el ajuste al deterioro de 8 daciones, en razón a que se adelantó la revisión de bienes muebles recibidos en dación en pago que presentaban alguna situación especial y para aquellos a los cuales se identificó que se encontraban pendientes de entrega parte de los muebles adjudicados.

## NOTA 29. GASTOS

A 31 diciembre de 2022 y 2021 el saldo está conformado por:

Valores en pesos				
CUENTA	CONCEPTO	2022	2021	VALOR VARIACION
5	<b>GASTOS</b>	<b>1.286.868.635.513</b>	<b>763.473.636.719</b>	<b>523.394.998.794</b>
53	Deterioro, depreciaciones, amortizaciones y provisiones	631.457.636.982	228.506.084.953	402.951.552.029
58	Otros gastos	655.410.998.531	534.967.551.766	120.443.446.765

Fuente: Dirección Financiera

### 29.2. Deterioro, depreciaciones, amortizaciones y provisiones

Página 144 de 156

**NOTAS A LOS ESTADOS FINANCIEROS AL 31 DE DICIEMBRE DE 2022 (Comparativo con el año 2021)**  
**ADMINISTRADORA COLOMBIANA DE PENSIONES – COLPENSIONES**  
**FONDO DE RESERVA PENSIONAL DE VEJEZ**  
**(Cifras expresadas en pesos)**

A 31 diciembre de 2022 y 2021 el saldo está conformado por:

Valores en pesos

CUENTA	CONCEPTO	2022	2021	VALOR VARIACION
<b>53</b>	<b>DETERIORO, DEPRECIACIONES, AMORTIZACIONES Y PROVISIONES</b>	<b>631.457.636.982</b>	<b>228.506.084.953</b>	<b>402.951.552.029</b>
5347	Deterioro de cuentas por cobrar (1)	630.888.858.986	228.158.658.700	402.730.200.286
5350	Deterioro de Inventarios (2)	568.777.996	347.426.253	221.351.743

Fuente: Dirección Financiera

### 29.2.1. Deterioro – Activos financieros y no financieros

A 31 diciembre de 2022 y 2021 el saldo está conformado por:

Valores en pesos

CUENTA	CONCEPTO	2022	2021	VALOR VARIACION
<b>53</b>	<b>DETERIORO, DEPRECIACIONES, AMORTIZACIONES Y PROVISIONES</b>	<b>631.457.636.982</b>	<b>228.506.084.953</b>	<b>402.951.552.029</b>
<b>5347</b>	<b>Deterioro de cuentas por cobrar (1)</b>	<b>630.888.858.986</b>	<b>228.158.658.700</b>	<b>402.730.200.286</b>
534711	Recursos de los fondos de pensiones	630.888.858.986	228.158.658.700	402.730.200.286
<b>5350</b>	<b>Deterioro de Inventarios (2)</b>	<b>568.777.996</b>	<b>347.426.253</b>	<b>221.351.743</b>
535002	Mercancías en existencia	568.777.996	347.426.253	221.351.743

Fuente: Dirección Financiera

- 1) Corresponde al registro del deterioro de las cuentas por cobrar por los siguientes conceptos:

Concepto	Valores en pesos
Cuotas partes pensionales	106.721.158.530
Aportes Ley 549 De 1999	23.499.901.606
Bonos pensionales	360.141.309.007
Calculo Actuarial Privado Omisión De Afi coactivo	12.518.515.818
Calculo Actuarial Omision Empleados Publ coactivo	25.773.999.244
Aportes nulidad	6.528.733.659
Otras cxc - Mayores valores girados	9.786.269.609
Otras cxc - SARO	85.797.317.084
Otras cxc - Sentencias financieras	121.654.429
<b>Total</b>	<b>630.888.858.986</b>

Fuente: Gerencia de Financiamiento e Inversión

**NOTAS A LOS ESTADOS FINANCIEROS AL 31 DE DICIEMBRE DE 2022 (Comparativo con el año 2021)**  
**ADMINISTRADORA COLOMBIANA DE PENSIONES – COLPENSIONES**  
**FONDO DE RESERVA PENSIONAL DE VEJEZ**  
**(Cifras expresadas en pesos)**

Se presenta un incremento por la actualización del deterioro a mayo y noviembre, Esta metodología incluye factores o parámetros como el índice de desempeño fiscal, el concepto de probabilidad de riesgo de prescripción y el factor de cobro, los cuales no se habían manejado en los cálculos antes de diciembre de 2021.

- 2) Corresponde al deterioro de las daciones en pago que presentaban una disminución en el precio base de venta frente al valor adjudicado. La Administradora adelanta la fijación del precio base de venta en los términos del Decreto 352 de 2017 y la Resolución No. 139 de 2018, en caso que el resultado del precio base de venta sea inferior al valor inicial registrado, la diferencia corresponde al deterioro del inventario.

## 29.7. Otros gastos

A 31 diciembre de 2022 y 2021 el saldo está conformado por:

Valores en pesos

CUENTA	CONCEPTO	2022	2021	VALOR VARIACION
<b>58</b>	<b>OTROS GASTOS</b>	<b>655.410.998.531</b>	<b>534.967.551.766</b>	<b>120.443.446.765</b>
<b>5804</b>	<b>FINANCIEROS</b>	<b>651.786.710.941</b>	<b>532.269.026.108</b>	<b>119.517.684.833</b>
580411	Pérdida por valoración de inversio (1)	630.565.510.485	523.564.821.714	107.000.688.771
580423	Pérdida por baja en cuentas por cob (2)	21.221.200.456	8.704.204.394	12.516.996.062
<b>5890</b>	<b>GASTOS DIVERSOS</b>	<b>3.624.287.590</b>	<b>2.698.525.658</b>	<b>925.761.932</b>
589019	Pérdida por baja en cuentas de acti (3)	127.126.499	5.313.600	121.812.899
589090	Otros gastos diversos (4)	3.497.161.091	2.693.212.058	803.949.033

Fuente: Dirección Financiera

- 1) Corresponde al registro de la pérdida por valoración de las inversiones del portafolio de Régimen Subsidiado por \$618.094.445.719 y Situado Fiscal por \$12.471.064.766.
- 2) En aplicación del artículo 4° de la Ley 1066 de 2006 y los numerales 4.2.4.1. y 4.2.4.12. del Acuerdo 131 de 2018, la Dirección de Cartera declaró la prescripción de la acción de cobro de las cuotas partes correspondiente a 124 entidades correspondiente al siguiente detalle:

Valores en pesos

Riesgo	Valor total cuota (k+i)	Suma total deterioro	Diferencia
Vejez	178.098.440.988	156.877.240.532	21.221.200.456
<b>Total</b>	<b>178.098.440.988</b>	<b>156.877.240.532</b>	<b>21.221.200.456</b>

Fuente: Gerencia de Financiamiento e Inversiones

- 3) El saldo corresponde al registro de la baja de 3 daciones. El Comité de Bienes mediante sesiones adelantadas el 6 de septiembre y continuidad de forma virtual mediante correo electrónico del 6 al

**NOTAS A LOS ESTADOS FINANCIEROS AL 31 DE DICIEMBRE DE 2022 (Comparativo con el año 2021)**  
**ADMINISTRADORA COLOMBIANA DE PENSIONES – COLPENSIONES**  
**FONDO DE RESERVA PENSIONAL DE VEJEZ**  
**(Cifras expresadas en pesos)**

16 de septiembre de 2022, aprobó la baja de bienes muebles adjudicados, por la causal de no comercialización, toda vez que se surtió todo el proceso de venta, pero este no fue efectivo, lo que generó una pérdida en baja de daciones de \$410.000, el retiro por ajuste de una dación por \$1.473.528 y la baja por venta de una dación por \$125.242.971.

- 4) Corresponde a rendimientos sobre la devolución de aportes a las AFP por \$3.497.160.640, ajuste a miles de pesos por \$451.

**NOTA 33. ADMINISTRACION DE RECURSOS DE SEGURIDAD SOCIAL EN PENSIONES (Fondos de Colpensiones)**

**Cálculo actuarial**

Los cálculos se han desarrollado de acuerdo con la normatividad vigente y atendiendo lo dispuesto por la Superintendencia Financiera de Colombia en relación con los parámetros técnicos en particular la Resolución 585 de 1994, la Resolución 610 de 1994 y la Resolución 1555 de 2010, separados en las reservas para los 10 primeros años y posteriores. El resultado obtenido es el siguiente:

Valores en pesos

FONDO DE RESERVA	CÁLCULO ACTUARIAL (Pasivos contingentes)		
	FECHA ÚLTIMA ACTUALIZACIÓN	VALOR	% TASA DE DESCUENTO
Vejez	31/12/2022	267.016.864.884.764	4%
Vejez	31/12/2022	214.171.075.288.561	4%
Vejez	31/12/2021	387.344.532.619.651	4%
Vejez	31/12/2021	285.940.421.180.221	4%
Vejez	31/12/2022	6.775.652.447.749	4%
Vejez	31/12/2022	1.716.447.070.545	4%
Vejez	31/12/2022	23.573.805.169	4%
Vejez	31/12/2022	4.227.104.853	4%

**Fuente:** Dirección de Prospectiva y Estudios

**Fuentes de financiación de los fondos de reserva de pensiones:**

Los recursos de los fondos de reservas pensionales son los siguientes:

FUENTE DE FINANCIACIÓN		
PLAZO	TIPO	DETALLE
Corto	Interna	Cotizaciones (1)
Corto	Externa	Aportes estatales (2)

Página 147 de 156



**NOTAS A LOS ESTADOS FINANCIEROS AL 31 DE DICIEMBRE DE 2022 (Comparativo con el año 2021)**  
**ADMINISTRADORA COLOMBIANA DE PENSIONES – COLPENSIONES**  
**FONDO DE RESERVA PENSIONAL DE VEJEZ**  
**(Cifras expresadas en pesos)**

FUENTE DE FINANCIACIÓN		
PLAZO	TIPO	DETALLE
Corto	Interna	Aportes del Fondo de Solidaridad Pensional (3)
Corto	Interna	Cuotas partes pensionales (4)
Corto	Interna	Bonos pensionales y cuotas partes de bonos pensionales (5)
Corto	Interna	Títulos pensionales (6)
Corto	Interna	Conmutación pensional (7)
Corto	Interna	Convalidación pensional (8)
Corto	Interna	Reintegros pensionales (9)
Corto	Interna	Devolución de cotizaciones (10)
Corto	Interna	Reconocimiento de semanas (11)
Corto	Interna	Recuperación de cartera (12)
Corto	Interna	Intereses de mora (13)

**Fuente:** Dirección de ingresos por aportes-Gerencia de financiamiento e inversiones

(1) **Cotizaciones:** Corresponden a las contribuciones que realizan los afiliados y empleadores al régimen de prima media

- **Recaudo PILA:** El recaudo a través de la planilla Integrada de Aportes (Pila) es un formato inteligente que le permite a todos los aportantes, ya sean independientes o empresas pagar sus aportes al sistema de la seguridad social en Colombia y pagos parafiscales, a través de una transferencia electrónica o asistida, la cual debe realizarse con cualquiera de los operadores de Información autorizados para este fin.
- **Traslados de ciudadanos del RAIS a Colpensiones:** Ingresos por concepto ciudadanos que se trasladan del RAIS a COLPENSIONES; los giros y la información tiene origen en las AFPS; es así como a través del proceso de recaudo de aportes por concepto de traslados y no vinculados se busca la actualización o incorporación de la información en la historia laboral de los ciudadanos afiliados a la administradora del Régimen de Prima Media
- **Recaudo Cupones y Autoliquidaciones:** El pago de aportes al sistema de pensiones que no se efectúan por la Planilla Integrada de Liquidación de Aportes (PILA), se denomina pago exceptuado Pila o pago No Pila, los cuales contaran con un código de barras y estos pueden ser cupones o autoliquidaciones.
- **Recaudo Colombianos en el Exterior:** El programa Colombianos en el Exterior es el sistema de recaudo diseñado específicamente para los afiliados que residen en el exterior y no se encuentran bancarizados en Colombia. Durante el 2018 se implementó el nuevo modelo de recaudo electrónico disponible en el Portal de Colombianos en el Exterior con el cual los usuarios pueden liquidar sus aportes en línea, realizar el pago con tarjeta de crédito y obtener de inmediato su certificado de pago.

**NOTAS A LOS ESTADOS FINANCIEROS AL 31 DE DICIEMBRE DE 2022 (Comparativo con el año 2021)**  
**ADMINISTRADORA COLOMBIANA DE PENSIONES – COLPENSIONES**  
**FONDO DE RESERVA PENSIONAL DE VEJEZ**  
**(Cifras expresadas en pesos)**

- **PILA Recaudo Vigencia ISS L:** Durante el 2019 se adelantaron gestiones internas y de depuración que permitieron la identificación del recaudo PILA correspondiente a la vigencia del ISS L
- (2) **Aportes estatales:** Comprende los recursos que gira la Nación para coadyuvar al pago de las pensiones.
- (3) **Aportes del Fondo de Solidaridad Pensional:** Corresponde a los recursos recibidos del Fondo de Solidaridad Pensional para subsidiar las cotizaciones al sistema general de pensiones de los trabajadores.
- (4) **Cuotas partes pensionales:** Representa el valor de los recursos con los cuales otras entidades responsables de obligaciones pensionales deben concurrir al pago de pensiones reconocidas por el fondo de reservas.
- (5) **Bonos pensionales y cuotas partes de bonos pensionales:** Corresponden a recursos destinados a la conformación del capital necesario para financiar las pensiones de los afiliados al Sistema General de Pensiones.
- (6) **Títulos pensionales:** Corresponde al valor de la reserva financiera que se traslada al RPM, cuando los afiliados de empresas del sector privado que tenían a su cargo el reconocimiento y pago de pensiones se afilian a dicho régimen.
- (7) **Conmutación pensional:** Comprende los recursos recibidos por el fondo de reservas de pensiones para la financiación del pasivo pensional cuando este sustituye a una entidad empleadora en su obligación pensional.
- (8) **Convalidación pensional:** Comprende los recursos recibidos por el fondo de reservas de pensiones para la financiación del pasivo pensional, originados en la restitución de los derechos del trabajador en materia pensional, que sucede cuando este ha sido retirado del trabajo por un tiempo y es reintegrado posteriormente.
- (9) **Reintegros pensionales:** Corresponde al mayor valor pagado por mesadas pensionales y determinado en una reliquidación. Así mismo, incluye las mesadas pensionales no reclamadas
- (10) **Devolución de cotizaciones:** Representa el valor de los recursos recibidos por el fondo de reservas de pensiones originados en cotizaciones consignadas equivocadamente en otro fondo.
- (11) **Reconocimiento de semanas:** Representa el valor que el patrono repone al trabajador, cuando no se consignan sus cotizaciones periódicas.

Página **149** de **156**

**NOTAS A LOS ESTADOS FINANCIEROS AL 31 DE DICIEMBRE DE 2022 (Comparativo con el año 2021)**  
**ADMINISTRADORA COLOMBIANA DE PENSIONES – COLPENSIONES**  
**FONDO DE RESERVA PENSIONAL DE VEJEZ**  
**(Cifras expresadas en pesos)**

- (12) **Recuperación de cartera:** Representa el valor de las recuperaciones efectuadas a entidades públicas o privadas por concepto de cuentas por cobrar anteriores a la vigencia de la Ley 100 de 1993.
- (13) **Intereses de mora:** Representa el valor causado por concepto de intereses moratorios ocasionados por retrasos de las entidades aportantes en el pago de cotizaciones, autoliquidaciones, bonos pensionales, cuotas partes y cartera (cuentas de cobro).

**Nómina de pensionados:**

El valor de las obligaciones exigibles pagadas durante la vigencia por el fondo de Vejez es el siguiente:

Valores en pesos

NÓMINA DE PENSIONADOS	
CANTIDAD DE PENSIONADOS	VALOR TOTAL VIGENCIA
1.126.368	35.257.276.645.389

**Fuente:** Dirección de nómina de pensionados

**NOTA 37. REVELACIONES SOBRE EL ESTADO DE FLUJO DE EFECTIVO**

Teniendo en cuenta la Resolución 283 de 2022 emitida por la Contaduría General de la Nación el 11 de octubre de 2022, "Por la cual se modifica el artículo 4º de la Resolución 533 de 2015, en cuanto al plazo de presentación del Estado de Flujos de Efectivo de las Entidades de Gobierno y se deroga la Resolución 036 de 2021, la presentación del estado de flujo de efectivo bajo el Marco Normativo para entidades de Gobierno se aplaza de forma indefinida.

De acuerdo con lo anterior, y hasta tanto se den nuevas disposiciones al Marco Normativo aplicable a Entidades de Gobierno en relación con este estado financiero, Colpensiones (Administradora, Fondos y BEPS) al cierre del 31 de diciembre de 2022 no presentara el estado de flujo de efectivo.

**NOTA 38. SISTEMA INTEGRAL DE ADMINISTRACIÓN DE RIESGOS**

El Sistema Integral de Administración de Riesgos en Colpensiones está estructurado bajo el marco normativo de la Superintendencia Financiera de Colombia. Para Colpensiones, la Gestión Integral de Riesgos es un eje fundamental para el logro de sus objetivos estratégicos, tácticos y por procesos. Bajo esta premisa, se ha definido el marco de actuación sobre el cual se gestionan los riesgos en la entidad, estableciendo políticas, responsabilidades, procedimientos y metodologías para la evaluación, tratamiento y monitoreo de los diferentes riesgos a los cuales está expuesta la entidad, así como la definición del marco de apetito de riesgo, que deben ser consideradas por todos sus grupos de interés,

Página **150** de **156**

**NOTAS A LOS ESTADOS FINANCIEROS AL 31 DE DICIEMBRE DE 2022 (Comparativo con el año 2021)**  
**ADMINISTRADORA COLOMBIANA DE PENSIONES – COLPENSIONES**  
**FONDO DE RESERVA PENSIONAL DE VEJEZ**  
**(Cifras expresadas en pesos)**

para una adecuada administración de los diferentes riesgos a los que se enfrenta la Entidad en la búsqueda de sus objetivos estratégicos, en el cumplimiento del plan de acción institucional y en el desarrollo de sus procesos.

En este marco, en el 2022 se realizó actualización del Manual del Sistema Integral de Administración de Riesgos, la cual incluye el fortalecimiento de la metodología de cálculo de apetito de riesgos y la definición de la metodología de integración de riesgos y sostenibilidad financiera de la Administradora.

En el marco de la ejecución de las estrategias que responden al cumplimiento del objetivo estratégico “Implementar las mejores prácticas de gestión, con enfoque en procesos y riesgos para responder a los cambios en el entorno y a las expectativas de las partes interesadas”, y dada la planeación realizada por la Vicepresidencia de Seguridad y Riesgos Empresariales para el 2022, se obtuvieron los siguientes resultados con el fin de fortalecer la gestión de riesgos a nivel estratégico, táctico y operativo en la Entidad.

- Robustecimiento de la metodología de cálculo de apetito de riesgos.
- Implementación de la metodología de integración de riesgos y sostenibilidad financiera de la Administradora.
- Automatización de la gestión de riesgos estratégicos y procesos en la herramienta ISOtools.
- Desarrollo de 42 análisis especiales para la gestión de los riesgos más relevantes de la entidad.
- Se realizó una revisión del ambiente de control en 18 terceros críticos.
- Implementación de estrategias de continuidad para hacer frente a los efectos del cambio climático.
- Identificación, análisis, valoración y monitoreo de 9 riesgos estratégicos y 9 riesgos emergentes que podrían afectar la consecución de los objetivos estratégicos de la entidad.
- Identificación, análisis, valoración y monitoreo de 179 riesgos asociados a 15 proyectos.
- Identificación, análisis, valoración y monitoreo de 642 Riesgos para 45 procesos, abarcando las distintas tipologías que se administran.
- Implementación de la metodología IRL – Indicador de Riesgo de Liquidez para portafolios
- Definición de políticas ASG – Ambientales, sociales y de gobierno corporativo para la gestión de inversiones
- Fortalecimiento de la metodología de stress testing para los portafolios – Circular externa 018 de 2021
- Fortalecimiento del sistema de seguridad de la información y ciberseguridad a partir del marco de la norma ISO 27001
- Fortalecimiento de los mecanismos disponibles para la respuesta a incidentes

**a. Sistema de administración del riesgo de lavado de activos y financiación del terrorismo – SARLAFT:**

Durante el año 2022 se desarrollaron las siguientes actividades:

**NOTAS A LOS ESTADOS FINANCIEROS AL 31 DE DICIEMBRE DE 2022 (Comparativo con el año 2021)**  
**ADMINISTRADORA COLOMBIANA DE PENSIONES – COLPENSIONES**  
**FONDO DE RESERVA PENSIONAL DE VEJEZ**  
**(Cifras expresadas en pesos)**

- Se dio por terminado la implementación del SARLAFT 4.0 donde se realizaron las actualizaciones de la parte II del Manual SIAR, dando cumplimiento a lo dispuesto por la Superintendencia Financiera de Colombia.
- Se llevó a cabo la actualización del formulario de conocimiento del cliente para persona natural y jurídica y se hizo la publicación en el gestor documental de Isotools y en la página web de COLPENSIONES, dicha actualización se realizó teniendo en cuenta las circulares externas 27 de 2020 y 17 de 2021 emitidas por la Superintendencia Financiera de Colombia y el Decreto 830 de 2021 emitido por la Presidencia de la República.
- Se da continuidad a la actualización de las diferentes metodologías para el análisis del riesgo de acuerdo con los productos ofrecidos por COLPENSIONES.

**b. Sistema de administración de riesgo operativo**

Dentro del concepto de ejecución y administración de procesos, se contemplan principalmente las siguientes casuísticas: Prescripción de Cuotas Partes Pensionales por cobrar del asegurador del Régimen de Prima Media, Erogación de Servidores Públicos Activos que corresponde a Pensiones de vejez de servidores públicos que fueron incluidos en nómina de pensionados sin acreditar su retiro del servicio; y Mayor Valor Girado Mesadas Pensionales corresponde a eventos de riesgo materializados que se originan con ocasión de los factores de riesgo tecnológicos, de ejecución de proceso y de recurso humano. Con respecto a Fraude, se registran los eventos asociados a la acción u omisión intencional realizada con el fin de obtener un provecho económico ilícito, en detrimento de los intereses de la entidad o de un tercero; lo anterior, desde el punto de vista interno y externo.

A la fecha, los procesos originadores de los riesgos contabilizados, principalmente, corresponden a Gestión de Cartera, Gestión de la Determinación del Derecho, Gestión de la Medicina Laboral, Gestión de la Historia Laboral, Gestión de Procesos Ordinarios y Gestión de la Nómina de Pensionados.

El incremento en el registro de eventos en el 2022 corresponde a la revelación de los casos de cuotas partes pensionales, y a hechos de fraude y corrupción identificados en el proceso de investigaciones administrativas especiales. En este sentido, para la casuística de cuotas partes se han implementado acciones para la depuración de registros de deuda para los casos de reconocimiento Colpensiones y Reconocimiento ISS, y fortalecimiento de la capacidad operativa, tecnológica y de procesos; frente a los hechos de fraude y corrupción se han establecido controles duales, mecanismos para la validación de la información que es radicada por los ciudadanos e implementación de herramientas de monitoreo y seguimiento.

La entidad continúa trabajando en el fortalecimiento del ambiente de control en los distintos procesos con el fin de mitigar los riesgos que afecten el cumplimiento de sus objetivos.

**NOTAS A LOS ESTADOS FINANCIEROS AL 31 DE DICIEMBRE DE 2022 (Comparativo con el año 2021)**  
**ADMINISTRADORA COLOMBIANA DE PENSIONES – COLPENSIONES**  
**FONDO DE RESERVA PENSIONAL DE VEJEZ**  
**(Cifras expresadas en pesos)**

## **NOTA 39. GOBIERNO CORPORATIVO**

### **a. Junta Directiva y Alta Gerencia**

Los miembros de la Junta Directiva y la Alta Dirección de COLPENSIONES conocen la responsabilidad que implica la administración de los riesgos, los cuales son un referente para: la revisión y actualización del marco estratégico de la empresa, y la toma de decisiones. A su vez, es la Junta Directiva quien aprueba los lineamientos, metodologías para la evaluación y tratamiento del riesgo, así como la declaración del apetito de riesgo de la Entidad. En el marco de la gestión integral de riesgos, a los miembros de la Junta Directiva y Alta Gerencia se les presenta la información relevante de la gestión realizada durante el periodo objeto de reporte, contando con informes trimestrales a los Comités Integral de Riesgos, Comité de Riesgo de inversiones, Comité de Auditoría y Junta Directiva, y mensualmente se presenta la información relevante objeto de conocimiento de dichos miembros en el periodo, de tal suerte, que el componente de riesgos soporte la toma de decisiones.

### **b. Políticas y División de Funciones**

En Colpensiones la adopción de las políticas para la gestión integral de riesgos inicia desde la Junta Directiva, a través de la cual se define el marco de gestión, los niveles de apetito de riesgos y su estructura.

Las responsabilidades en la gestión integral de riesgos en Colpensiones se establecen bajo el concepto de las tres líneas de defensa así:

- **Primera Línea de Defensa:** La primera línea de defensa está conformada por las vicepresidencias misionales y de apoyo, las cuales son las áreas originadoras y propietarias de los riesgos y las primeras llamadas a definir y tomar decisiones en cómo gestionarlos. Estas vicepresidencias son responsables de la implementación de acciones correctivas para hacer frente a deficiencias de proceso y control. Son las áreas responsables de mantener un control interno efectivo y de ejecutar actividades de control sobre los riesgos de manera permanente. Esta línea de defensa es la encargada de identificar, evaluar, controlar y tratar los riesgos a los que se ven expuestos en el desarrollo de sus funciones.
- **Segunda Línea de Defensa:** Función a cargo de la Vicepresidencia de Seguridad y Riesgos Empresariales, área especializada en las metodologías de identificación, estimación, administración y control de los riesgos. Su función se concentra principalmente en los siguientes aspectos:
  - Orienta a las instancias de dirección en el marco más adecuado para la gestión de riesgos (políticas, alcance, principios, apetito de riesgo, gobierno corporativo y estructura organizacional).
  - El diseño de herramientas y procedimientos efectivos a ser empleados por la primera línea de defensa para gestionar adecuadamente los riesgos a los que se ven expuestos.
  - Acompaña a la primera línea de defensa en el diseño de controles para la gestión de riesgos y problemas, aportando su visión independiente.

Página **153** de **156**



**NOTAS A LOS ESTADOS FINANCIEROS AL 31 DE DICIEMBRE DE 2022 (Comparativo con el año 2021)**  
**ADMINISTRADORA COLOMBIANA DE PENSIONES – COLPENSIONES**  
**FONDO DE RESERVA PENSIONAL DE VEJEZ**  
**(Cifras expresadas en pesos)**

- Realiza seguimiento y supervisión a la adecuada implementación de dichas prácticas por parte de los propietarios de los riesgos.
  - Alerta a la primera línea de defensa sobre asuntos emergentes y/o, aspectos que eleven su perfil de riesgo.
  - Monitorea la adecuación y efectividad del control interno, la exactitud e integridad de la información, y la remediación oportuna de deficiencias.
  - Apoya a los propietarios del riesgo en la definición del objetivo de exposición al riesgo.
  - Define estrategias de comunicación y divulgación adecuadas de información relacionada con riesgos a toda la organización.
  - Proporciona guía y entrenamiento sobre las herramientas y procedimientos empleados para la gestión del riesgo.
- **Tercera Línea de Defensa:** Rol desempeñado por la Oficina de Control Interno. La tercera línea de defensa tiene como principal función, verificar de manera independiente a la primera y segunda línea de defensa, la adecuada gestión de riesgos dentro de la entidad.

Las políticas generales de gestión integral de riesgos, principios y responsabilidades están contempladas en el Manual del Sistema Integral de Administración de Riesgos, el cual fue actualizado y aprobado por la Junta Directiva en el 2022, siendo comunicadas y reforzadas desde la Vicepresidencia de Seguridad y Riesgos Empresariales, dichas políticas se integran a las diferentes actividades desarrolladas en Colpensiones desde el punto de la estrategia y la operación de la organización.

**c. Infraestructura Tecnológica**

Las herramientas tecnológicas utilizadas por la institución en cada una de sus áreas de control y gestión de riesgos permiten que la información sea de fácil acceso, consulta y seguimiento, estas herramientas están diseñadas y en permanente mejoramiento teniendo en cuenta el alcance y objetivo de las operaciones.

**d. Metodologías para la Medición de Riesgos**

La medición de los riesgos se realiza mediante la metodología establecida y divulgada por la Vicepresidencia de Seguridad y Riesgos Empresariales, a través del Manual del Sistema Integral de Administración de Riesgos; dicha metodología permite identificar riesgos asociados a las diferentes tipologías tales como: operacional, fraude y corrupción, seguridad de la información y ciberseguridad, continuidad del negocio, riesgos financieros, cumplimiento y de lavado de activos y financiación del terrorismo.



**NOTAS A LOS ESTADOS FINANCIEROS AL 31 DE DICIEMBRE DE 2022 (Comparativo con el año 2021)**  
**ADMINISTRADORA COLOMBIANA DE PENSIONES – COLPENSIONES**  
**FONDO DE RESERVA PENSIONAL DE VEJEZ**  
**(Cifras expresadas en pesos)**

**e. Estructura organizacional**

La Junta Directiva provee los recursos para implementar y mantener en funcionamiento, de forma efectiva y eficiente una estructura organizacional para administrar integralmente los riesgos, asegurando la disponibilidad de los recursos para el correcto funcionamiento del sistema integral.

Colpensiones tiene como principio la separación organizacional y funcional de los procesos de negociación (front office), identificación, monitoreo, control y administración de los riesgos (middle office) y cumplimiento y registro contable de las operaciones (back office). La función de la administración de riesgos es realizada a través de la Vicepresidencia de Seguridad y Riesgos Empresariales de forma independiente y autónoma de las áreas de front, back office y de los órganos de control.

**f. Recurso Humano**

La selección y vinculación del personal de Colpensiones es realizada por la Vicepresidencia de Gestión Corporativa mediante procesos públicos, a partir del cumplimiento de los perfiles definidos para cada uno de los cargos de la entidad.

Por tanto, las personas seleccionadas son competentes para la realización de las actividades, ya que cuentan con los niveles de educación, formación, experiencia y habilidades requeridas.

Adicionalmente, la Vicepresidencia de Gestión Corporativa lleva a cabo de manera periódica programas de inducción, los cuales se complementan con los planes de capacitación y entrenamiento en el cargo, para mantener y fortalecer la competencia personal.

**g. Verificación de Operaciones**

Colpensiones terceriza su operación de inversiones y gestión de portafolio con un Administrador Fiduciario vigilado por la Superintendencia Financiera de Colombia. La Gerencia de Riesgos y Seguridad de la Información realiza un monitoreo diario a la gestión realizada por la Fiduciaria, con el objetivo de realizar seguimiento al cumplimiento de las políticas de inversión, reportando a las distintas dependencias involucradas en el manejo de las inversiones al interior de Colpensiones, aspectos como: la valoración y contabilización del portafolio, la rentabilidad acumulada, el control a las condiciones de negociación en las compras y ventas de títulos, el cálculo del Valor en Riesgo y el control a los límites de riesgo de mercado.

Así mismo, dentro del marco de Gobierno Corporativo, se han establecido diferentes instancias de decisión y monitoreo a la Gestión de Inversiones como los son el Comité de Riesgos de Inversiones, el Comité Fiduciario y el Comité de Inversiones y Riesgos Financieros de la Junta Directiva, en donde se discute y se expone el seguimiento a las inversiones y el cumplimiento de los lineamientos a las políticas de manera periódica. Sumado a ello, se cuenta con la gestión independiente que realizan las áreas de

Página 155 de 156

**NOTAS A LOS ESTADOS FINANCIEROS AL 31 DE DICIEMBRE DE 2022 (Comparativo con el año 2021)**  
**ADMINISTRADORA COLOMBIANA DE PENSIONES – COLPENSIONES**  
**FONDO DE RESERVA PENSIONAL DE VEJEZ**  
**(Cifras expresadas en pesos)**

---

Control Interno y Revisoría Fiscal, las cuales incorporan dentro de sus planes anuales de trabajo la revisión al Proceso de Gestión de Inversiones.

**h. Auditoria**

En el marco de la evaluación independiente realizada por la Oficina de Control Interno, se realizan las auditorías conforme al Plan Anual de Evaluación establecido por Colpensiones, informando a cada interesado e involucrado las conclusiones obtenidas de la evaluación del sistema integral de administración de riesgos, como resultado de esto se generan los planes de mejoramiento a las recomendaciones u observaciones, objeto de seguimiento por la Oficina de Control Interno.

**ADMINISTRADORA COLOMBIANA DE PENSIONES-  
COLPENSIONES**

**FONDO DE INVALIDEZ**

**NOTAS A LOS ESTADOS FINANCIEROS  
A 31 DE DICIEMBRE DE 2022**

**NOTAS A LOS ESTADOS FINANCIEROS AL 31 DE DICIEMBRE DE 2022 (Comparativo con el año 2021)**  
**ADMINISTRADORA COLOMBIANA DE PENSIONES – COLPENSIONES**  
**FONDO DE RESERVA PENSIONAL DE INVALIDEZ**  
**(Cifras expresadas en pesos)**

## Contenido

NOTA 1. ENTIDAD REPORTANTE .....	5
1.1. Identificación de funciones .....	5
1.1.1. Denominación .....	5
1.1.2. Naturaleza Jurídica .....	5
1.1.3. Supervisión y Vigilancia.....	5
1.1.4. Aspectos Tributarios .....	6
1.1.5. Órganos de dirección y administración .....	6
1.1.7. Domicilio y dirección:.....	7
1.1.8. Puntos de Atención Colpensiones - PAC:.....	7
1.1.9. Funciones de cometido estatal .....	8
1.1.10. Planta de Personal:.....	9
1.1.11. Régimen salarial y prestacional:.....	10
1.2. Declaración de cumplimiento del marco normativo y limitaciones .....	11
1.2.1. Cumplimiento del marco normativo .....	11
1.2.2. Limitaciones y/o deficiencias de tipo operativo o administrativo que inciden en el normal desarrollo del proceso contable y/o afectan la consistencia y razonabilidad de las cifras .....	12
1.2.2.1. De orden operativo.....	12
1.2.2.2. De orden contable .....	13
1.2.2.2.1. Cuentas bajo la denominación otros .....	13
1.2.2.2.2. Sostenibilidad del Sistema de Contabilidad Pública en Colpensiones.....	14
1.2.2.2.3. Conciliación saldos transferidos por el ISS a 28 de septiembre de 2012 .....	15
1.2.2.2.4. Depuración y ajuste de cifras.....	16
a. Liquidaciones de crédito .....	16
b. Depuración de saldos transferidos por el ISS Liquidado a 31 de marzo de 2015 .....	16
c. Reintegros de mesadas pensionales .....	18
1.3. Base normativa y período cubierto.....	19
1.4. Forma de Organización y/o Cobertura .....	20
1.4.1. Estructura subproceso de Gestión Contable .....	20

**NOTAS A LOS ESTADOS FINANCIEROS AL 31 DE DICIEMBRE DE 2022 (Comparativo con el año 2021)**  
**ADMINISTRADORA COLOMBIANA DE PENSIONES – COLPENSIONES**  
**FONDO DE RESERVA PENSIONAL DE INVALIDEZ**  
**(Cifras expresadas en pesos)**

1.4.2.	Línea de Supervisión Subproceso de Gestión Contable .....	21
1.4.3.	Agregación o consolidación de información .....	21
	NOTA 2. BASES DE MEDICION Y PRESENTACION UTILIZADAS .....	22
2.1.	Bases de medición .....	22
2.2.	Moneda funcional y de presentación, redondeo y materialidad .....	22
2.3.	Tratamiento de la moneda extranjera .....	22
2.4.	Hechos ocurridos después del período contable .....	23
2.5.	Otros aspectos .....	23
	NOTA 3. JUICIOS, ESTIMACIONES, RIESGOS Y CORRECCION DE ERRORES CONTABLES ...	23
3.1.	Juicios.....	24
3.2.	Estimaciones y supuestos .....	24
3.2.1.	Cálculo Actuarial .....	25
3.2.1.1.	Valor del Cálculo actuarial a 31 de diciembre de 2022 de Pensionados .....	25
	Nota Técnica del Cálculo del Valor Presente Actuarial del RPM .....	26
a.	Valor Presente Actuarial .....	26
b.	Parámetros Técnicos .....	26
c.	Consideraciones Técnicas .....	27
d.	Grupos de Pensionados .....	27
e.	Definiciones Básicas.....	28
f.	Fórmulas para Cálculo de Reservas a Final de Año .....	32
g.	Fórmulas para Cálculo de Reservas a más de 10 años .....	32
h.	Fórmulas para Cálculo de Reservas a 10 años o menos .....	33
i.	Procedimiento Validación de Información.....	34
3.2.1.2.	Valor del Cálculo Actuarial a 31 de diciembre de 2022, Cuotas partes por pagar	34
3.2.2.	Cálculo deterioro de Cuentas por Cobrar .....	35
3.2.2.1.	Metodología .....	35
3.2.3.	Provisión de Litigios y Demandas.....	42
3.2.4.	Actualización procesos a favor .....	50
3.3.	Correcciones contables.....	50
3.5.	Aspectos generales contables derivados de la emergencia del COVID-19 .....	51
	NOTA 4. RESUMEN DE POLITICAS CONTABLES.....	53

**NOTAS A LOS ESTADOS FINANCIEROS AL 31 DE DICIEMBRE DE 2022 (Comparativo con el año 2021)**  
**ADMINISTRADORA COLOMBIANA DE PENSIONES – COLPENSIONES**  
**FONDO DE RESERVA PENSIONAL DE INVALIDEZ**  
**(Cifras expresadas en pesos)**

NOTA 5. EFECTIVO Y EQUIVALENTES AL EFECTIVO .....	60
5.1. Depósitos en instituciones financieras .....	61
NOTA 7. CUENTAS POR COBRAR .....	61
7.14. Recursos de los fondos de pensiones administrados por Colpensiones .....	62
7.21. Otras cuentas por cobrar .....	67
7.24. Cuentas por cobrar vencidas no deterioradas .....	68
NOTA 16. OTROS DERECHOS Y GARANTIAS .....	69
NOTA 21. CUENTAS POR PAGAR .....	71
21.1.16. Obligaciones de los fondos de pensiones administrados por Colpensiones .....	71
NOTA 23. PROVISIONES .....	73
23.1. Litigios y demandas .....	74
NOTA 24. OTROS PASIVOS .....	76
NOTA 25. ACTIVOS Y PASIVOS CONTINGENTES .....	76
25.1. Activos contingentes .....	76
25.1.1. Revelaciones generales de activos contingentes .....	76
25.2. Pasivos contingentes .....	78
25.2.1. Revelaciones generales de pasivos contingentes .....	78
25.2.2. Revelaciones asociadas con los fondos de reservas de pensiones .....	80
NOTA 26. CUENTAS DE ORDEN .....	81
26.1. Cuentas de orden deudoras .....	81
26.2. Cuentas de orden acreedoras .....	82
NOTA 27. PATRIMONIO .....	82
NOTA 28. INGRESOS .....	84
28.2. Ingresos de transacciones con contraprestación .....	84
NOTA 29. GASTOS .....	85
29.2. Deterioro, depreciaciones, amortizaciones y provisiones .....	85
29.2.1. Deterioro – Activos financieros y no financieros .....	85
29.7. Otros gastos .....	86
NOTA 33. ADMINISTRACION DE RECURSOS DE SEGURIDAD SOCIAL EN PENSIONES (Fondos de Colpensiones) .....	87
NOTA 37. REVELACIONES SOBRE EL ESTADO DE FLUJO DE EFECTIVO .....	90
NOTA 38. SISTEMA INTEGRAL DE AMINISTRACION DE RIESGOS .....	90

**NOTAS A LOS ESTADOS FINANCIEROS AL 31 DE DICIEMBRE DE 2022 (Comparativo con el año 2021)**  
**ADMINISTRADORA COLOMBIANA DE PENSIONES – COLPENSIONES**  
**FONDO DE RESERVA PENSIONAL DE INVALIDEZ**  
**(Cifras expresadas en pesos)**

a. Sistema de administración del riesgo de lavado de activos y financiación del terrorismo – SARLAFT: .....	91
b. Sistema de administración de riesgo operativo .....	91
NOTA 39. GOBIERNO CORPORATIVO .....	92
a. Junta Directiva y Alta Gerencia .....	92
b. Políticas y División de Funciones .....	92
c. Infraestructura Tecnológica .....	93
d. Metodologías para la Medición de Riesgos .....	94
e. Estructura organizacional .....	94
f. Recurso Humano .....	94
g. Verificación de Operaciones .....	94
h. Auditoria .....	95



**NOTAS A LOS ESTADOS FINANCIEROS AL 31 DE DICIEMBRE DE 2022 (Comparativo con el año 2021)**  
**ADMINISTRADORA COLOMBIANA DE PENSIONES – COLPENSIONES**  
**FONDO DE RESERVA PENSIONAL DE INVALIDEZ**  
**(Cifras expresadas en pesos)**

## **NOTA 1. ENTIDAD REPORTANTE**

### **1.1. Identificación de funciones**

#### **1.1.1. Denominación**

Administradora Colombiana de Pensiones – COLPENSIONES

#### **1.1.2. Naturaleza Jurídica**

La Ley 1151 de 2007 “Por la cual se expide el Plan Nacional de Desarrollo 2006-2010”, en su artículo 155 creó la Administradora Colombiana de Pensiones -Colpensiones, como una Empresa Industrial y Comercial del Estado del orden nacional, con personería jurídica, autonomía administrativa y patrimonio independiente, vinculada al Ministerio de la Protección Social.

Mediante Decreto 4121 de 2011, se cambia la naturaleza jurídica de la entidad pasando de Empresa Industrial y Comercial del Estado, al de Empresa Industrial y Comercial del Estado organizada como entidad financiera de carácter especial, vinculada al Ministerio de Trabajo.

Las operaciones de la Administradora Colombiana de Pensiones - Colpensiones, se rigen por lo estipulado en el Decreto 4121 de 2011, el Estatuto Orgánico del Sistema Financiero y sus modificatorios.

#### **1.1.3. Supervisión y Vigilancia**

De acuerdo con lo establecido en el artículo 3ª del Decreto 4121 de 2011, la supervisión y vigilancia estará a cargo de la Superintendencia Financiera de Colombia, quien en cumplimiento de sus objetivos legales propenderá para que Colpensiones cumpla con las funciones establecidas en la normatividad vigente.

Con la vigilancia y control de la Superintendencia Financiera de Colombia se contribuye a que el servicio y los derechos de los afiliados, pensionados, ahorradores y beneficiarios de Colpensiones sean otorgados bajo criterios de seguridad, transparencia y eficiencia sin afectar sus derechos.

En cuanto a la operación financiera y contable, Colpensiones se rige por lo estipulado por la Contaduría General de la Nación como ente regulador de la contabilidad pública y por la reglamentación e instrucciones impartidas por la Superintendencia Financiera de Colombia como ente de vigilancia y control.

**NOTAS A LOS ESTADOS FINANCIEROS AL 31 DE DICIEMBRE DE 2022 (Comparativo con el año 2021)**  
**ADMINISTRADORA COLOMBIANA DE PENSIONES – COLPENSIONES**  
**FONDO DE RESERVA PENSIONAL DE INVALIDEZ**  
**(Cifras expresadas en pesos)**

#### **1.1.4. Aspectos Tributarios**

Colpensiones se encuentra identificada con el Número de Identificación Tributaria - NIT 900.336.004-7, conforme a la inscripción del Registro Único Tributario. La clasificación de su actividad económica principal corresponde al código CIIU 8430 – Actividades de planes de seguridad social de afiliación obligatoria.

Para efectos tributarios, la Dirección de Impuestos y Aduanas Nacionales – DIAN, mediante Resolución N° 9061 del 10 de diciembre de 2020, calificó a Colpensiones como Gran Contribuyente por los años fiscales 2021 y 2022.

#### **1.1.5. Órganos de dirección y administración**

Conforme con los Estatutos Internos de Colpensiones, los órganos de dirección y administración de la entidad son la Junta Directiva y el Presidente respectivamente. La Junta Directiva de Colpensiones está integrada por un (1) representante del Ministro del Trabajo, un (1) representante del Ministro de Hacienda y Crédito Público y tres (3) representantes del Presidente de la República, y tiene como una de sus funciones nombrar al Presidente de la empresa de conformidad con las normas legales vigentes, quien tomará posesión del cargo ante el Presidente de la República.

Durante la vigencia 2022, se expidió el Acuerdo 006 de 2022, por el cual se modifica el acuerdo 106 de 2017 “Por el cual se modifican los Estatutos Internos de la Administradora Colombiana de Pensiones - Colpensiones”, y se deroga el acuerdo 011 de 2019. La modificación de estatutos internos tiene que ver con la convocatoria a reuniones de junta directiva.

Adicionalmente, se expidió el Acuerdo 007 de 2022, por el cual se modifica el Acuerdo 107 de 2017 “Por el cual se modifica el reglamento interno de la Junta Directiva de la Administradora Colombiana de Pensiones – Colpensiones”, y se deroga el Acuerdo 012 de 2019. La modificación del reglamento interno de la Junta Directiva internos tiene que ver con la convocatoria a reuniones de junta directiva

Mediante Acuerdo 011 de 2022 se nombró el nuevo presidente de la Junta Directiva a partir del 23 de noviembre de 2022. La elección del Presidente de la Junta Directiva de Colpensiones se efectúa por un periodo de un (1) año.

Mediante Acuerdo 012 de 2022, la Junta Directiva de la Administradora Colombiana de Pensiones – Colpensiones efectuó el nombramiento en el cargo de Presidente de la Administradora Colombiana de Pensiones – Colpensiones a partir del 23 de noviembre de 2022 al Dr. Jaime Dussan Calderón, quien de acuerdo con los estatutos de Colpensiones tomó posesión del cargo ante el Presidente de la República, situación que se dió el 2 de diciembre de 2022.

La estructura organizacional de la Administradora Colombiana de Pensiones – Colpensiones aprobada por Decreto 309 de 2017 y adoptada mediante el Acuerdo 131 de 2018 para el cumplimiento del objeto la empresa, es la siguiente:

**NOTAS A LOS ESTADOS FINANCIEROS AL 31 DE DICIEMBRE DE 2022 (Comparativo con el año 2021)**  
**ADMINISTRADORA COLOMBIANA DE PENSIONES – COLPENSIONES**  
**FONDO DE RESERVA PENSIONAL DE INVALIDEZ**  
**(Cifras expresadas en pesos)**



Ilustración 1. Fuente Interna Estudio técnico que soportó el fortalecimiento institucional y se construyó a partir del Decreto 309 de 2017 y el Acuerdo 108 de 2017, modificado por el Acuerdo 131 de 2018

### 1.1.6. Adscripción o vinculación

La Administradora Colombiana de Pensiones - Colpensiones, es una Empresa Industrial y Comercial del Estado organizada como entidad financiera de carácter especial, vinculada al Ministerio de Trabajo acorde con lo indicado en el artículo 1° del Decreto 4121 de 2011.

### 1.1.7. Domicilio y dirección:

La Administradora Colombiana de Pensiones – Colpensiones, tiene por domicilio principal la ciudad de Bogotá D.C., en la dirección CR 9 59 43 LC 4 ED URBAN ESSENCE, y podrá adelantar actividades en desarrollo de su objeto en todo el territorio nacional, conforme lo establecido en el artículo 5º del Acuerdo 106 de 2017 – Estatutos Internos de Colpensiones.

### 1.1.8. Puntos de Atención Colpensiones - PAC:

Mediante Resolución Interna 121 de 2018 se crean, suprimen y recategorizan unos Puntos de Atención, modificando la estructura organizacional del nivel regional de Colpensiones, entre otros aspectos, por la volumetría de trámites que periódicamente se atienden en los Puntos de Atención y con el propósito de implementar el esquema de regionalización de la operación. A su vez, mediante Resolución Interna 037 de junio de 2021, se modifica la estructura organizacional del nivel regional de la Administradora Colombiana de Pensiones – Colpensiones y se dictan otras disposiciones.

De acuerdo con la información remitida por la Dirección de Atención y Servicio - Gerencia de Servicio y Atención al Ciudadano, los Puntos de Atención con los que cuenta Colpensiones son:

**NOTAS A LOS ESTADOS FINANCIEROS AL 31 DE DICIEMBRE DE 2022 (Comparativo con el año 2021)**  
**ADMINISTRADORA COLOMBIANA DE PENSIONES – COLPENSIONES**  
**FONDO DE RESERVA PENSIONAL DE INVALIDEZ**  
**(Cifras expresadas en pesos)**

No.	PUNTOS DE ATENCIÓN
61	PAC
8	REGIONALES
16	PUNTO DE ATENCION ESPECIAL - PAE
85	TOTAL

Fuente: Vicepresidencia Comercial y de Servicio al Ciudadano - Dirección de Atención y Servicio

### 1.1.9. Funciones de cometido estatal

La Administradora Colombiana de Pensiones – Colpensiones, hace parte del Sistema General de Pensiones y tiene por objeto la administración estatal del Régimen de Prima Media con Prestación Definida, las prestaciones especiales que las normas legales le asignen, y la administración del Sistema de Ahorro de Beneficios Económicos Periódicos de que trata el Acto Legislativo 01 de 2005, en los términos que determine la Constitución y la ley, en su calidad de entidad financiera de carácter especial.

De acuerdo con el Decreto 309 de 2017 mediante el cual se modifica la estructura de la Administradora Colombiana de Pensiones – Colpensiones y deroga los Decretos 4936 de 2011 y 2727 de 2013, en su artículo 5°, establece las siguientes funciones para el desarrollo de su objeto social:

1. Administrar el régimen solidario de prima media con prestación definida del Sistema General de Seguridad Social en pensiones.
2. Determinar los derechos pensionales y prestaciones económicas en favor de los afiliados al Régimen de Prima Media con Prestación Definida de competencia de la Empresa.
3. Determinar los derechos pensionales y prestaciones económicas relacionadas con el Régimen de Prima Media con Prestación Definida, que se causen con posterioridad a que se haya ordenado la liquidación de las anteriores administradoras del régimen de prima media o se defina el cese de actividades como administradora, siempre y cuando, para el momento de la liquidación o cesación de actividades, los afiliados o quienes estuvieron afiliados no hayan cumplido los requisitos de tiempo de servicio y de edad exigidos por las normas legales o que, para el momento de la liquidación o cesación de actividades, el servidor público tenga cumplida la edad necesaria, pero no el tiempo de servicio.
4. Administrar los Beneficios Económicos Periódicos en los términos que establezcan las normas legales y los reglamentos.
5. Adelantar la afiliación al régimen de prima media y la vinculación al programa de servicio social complementario BEPS, de nuevas personas, así como la administración y fidelización de quienes ya se encuentran afiliados o vinculados.
6. Administrar, en forma separada de su patrimonio, los recursos correspondientes al régimen de prima media con prestación definida, de conformidad con la ley.
7. Administrar, en forma separada de su patrimonio, el portafolio de inversiones, ahorros y pagos del Sistema de Ahorros de Beneficios Económicos Periódicos, así como los incentivos otorgados por el Gobierno Nacional para el fomento de esta clase de ahorro a cargo de COLPENSIONES.

**NOTAS A LOS ESTADOS FINANCIEROS AL 31 DE DICIEMBRE DE 2022 (Comparativo con el año 2021)**  
**ADMINISTRADORA COLOMBIANA DE PENSIONES – COLPENSIONES**  
**FONDO DE RESERVA PENSIONAL DE INVALIDEZ**  
**(Cifras expresadas en pesos)**

8. Adelantar la gestión de recursos de los regímenes que administre y de los recursos propios de la Empresa, determinar los ingresos, gestionar el recaudo y cobro, incluyendo cobro coactivo, y administrar las reservas e inversiones.
9. Gestionar la historia laboral y pensional, las cuentas individuales de los vinculados, los registros de novedades y la consistencia de la información.
10. Gestionar el manejo, administración, control, custodia y conservación de los expedientes pensionales, en los términos previstos en las normas vigentes.
11. Determinar, reconocer y notificar los beneficios y prestaciones legales a su cargo, previas las correspondientes calificaciones y valoraciones.
12. Administrar la nómina de quienes se les reconozcan beneficios y prestaciones, gestionar las novedades, liquidar, verificar y pagar los correspondientes beneficios y prestaciones.
13. Evaluar, tramitar y gestionar las solicitudes de traslado de los afiliados del régimen de prima media con prestación definida del orden nacional y de los afiliados de otros regímenes.
14. Gestionar las conmutaciones pensionales de acuerdo con lo dispuesto en la normativa vigente.
15. Elaborar y mantener actualizados los cálculos actuariales con el fin de cuantificar el pasivo pensional de las mesadas actuales, futuras, conmutaciones pensionales, bonos, cuotas partes y realizar los demás cálculos que sean necesarios de conformidad con las normas legales.
16. Revisar el reconocimiento de sumas periódicas a cargo de los fondos públicos que administra, en los términos establecidos en las normas.
17. Evaluar formular y desarrollar estrategias jurídicas unificadas para la defensa judicial de la Empresa y de los intereses del Estado en relación con las prestaciones que por Ley deba administrar la Empresa.
18. Realizar, operaciones de recaudo, pago y transferencias de los recursos que deba administrar. Para este efecto, podrá hacerlo directamente o por medio de terceros, asociándose, celebrando acuerdos de colaboración empresarial, efectuando convenios o contratando con instituciones financieras o sociedades que presten servicios de administración de redes de bajo valor.
19. Diseñar y adoptar estrategias para el otorgamiento de servicios adicionales o complementarios, para uso y disfrute de sus afiliados, ahorradores, pensionados y beneficiarios, tales como servicios de pago y transacciones virtuales o tarjetas monederos, para lo cual podrá, entre otros, celebrar convenios con entidades públicas, privadas incluyendo cajas de compensación.
20. Las demás que sean propias de su naturaleza, que deba cumplir por asignación legal.

**1.1.10. Planta de Personal:**

Mediante Decreto 310 de 2017 se modifica la planta de personal de la Administradora Colombiana de Pensiones – Colpensiones, fijando el número tanto de empleados públicos como de trabajadores oficiales así:

Empleados públicos	
Denominación	Número de cargos
Presidente	1
Jefe de Oficina de Control Interno	1
Director de Cartera	1

**NOTAS A LOS ESTADOS FINANCIEROS AL 31 DE DICIEMBRE DE 2022 (Comparativo con el año 2021)**  
**ADMINISTRADORA COLOMBIANA DE PENSIONES – COLPENSIONES**  
**FONDO DE RESERVA PENSIONAL DE INVALIDEZ**  
**(Cifras expresadas en pesos)**

Empleados públicos	
Denominación	Número de cargos
<b>Total</b>	<b>3</b>

Trabajadores oficiales			
Denominación	Número de cargos	Funcionarios activos a dic 2022	Vacantes a dic. 2022
Gestión RPM	2.394	2.227	167
Gestión BEPS	97	92	5
<b>Total</b>	<b>2.491</b>	<b>2.319</b>	<b>172</b>

**Fuente:** Dirección de Gestión de Talento Humano

Para dar aplicación a lo establecido en el artículo 2° del Decreto 310 de 2017, mediante Acuerdo 134 de 2018 se modifica la planta de personal de Colpensiones derogando el Acuerdo 109 de 2017. A su vez, se establece que la distribución de los cargos se hará mediante acto administrativo suscrito por el Presidente de la entidad, teniendo en cuenta la estructura organizacional, necesidades del servicio y los planes y programas de la empresa.

Las funciones y competencias laborales de los empleados y trabajadores de Colpensiones se encuentran contenidas en la siguiente normatividad interna:

- Resolución 017 de 2020: Manual específico de Funciones y Competencias Laborales de los cargos de Empleados Públicos de la Planta de Personal de Colpensiones.
- Resolución 122 de 2018: Manual Específico de Funciones y de Competencias Laborales de la Planta de Personal de Trabajadores Oficiales.

Mediante Resolución 011 de 2022, se modifica la distribución de los cargos de la planta de personal de trabajadores oficiales de la Administradora Colombiana de Pensiones – Colpensiones, dado que se requiere redistribuir cargos al interior de la Vicepresidencia de Operaciones del Régimen de Prima Media, para tener un equipo de trabajo que, liderado desde ésta, de soporte técnico y operativo a los desarrollos requeridos y faciliten el cumplimiento de metas.

#### **1.1.11. Régimen salarial y prestacional:**

El Decreto 311 de 2017 modificó el régimen salarial y prestacional de los empleados públicos de Colpensiones, en cuanto a la nomenclatura y clasificación de los empleos en la entidad las cuales se determinan por nivel jerárquico, denominación del empleo y el grado de remuneración.

En cuanto a la escala salarial para empleados públicos, el Decreto 473 de 2022 emitido por el Departamento Administrativo de la Función Pública en el capítulo IV REMUNERACIÓN ADMINISTRADORA COLOMBIANA DE PENSIONES – COLPENSIONES:



**NOTAS A LOS ESTADOS FINANCIEROS AL 31 DE DICIEMBRE DE 2022 (Comparativo con el año 2021)**  
**ADMINISTRADORA COLOMBIANA DE PENSIONES – COLPENSIONES**  
**FONDO DE RESERVA PENSIONAL DE INVALIDEZ**  
**(Cifras expresadas en pesos)**

- En el artículo 51 establece las Asignaciones Básicas a partir del 1 de enero de 2022, la escala de asignación básica para las distintas denominaciones de empleos públicos de la Administradora Colombiana de Pensiones (Colpensiones).
- En el artículo 52 establece el Régimen salarial y prestacional. *“El régimen de prima técnica, viáticos, bonificación de dirección y demás disposiciones en materia salarial y prestacional aplicables a los empleos públicos de Colpensiones será el establecido en el Decreto 4937 de 2011 y demás normas que lo sustituyan, adicionen o modifiquen”.*

Para los trabajadores oficiales de Colpensiones, el Acuerdo 110 de 2017 modificó el régimen salarial en cuanto al sistema de nomenclatura, clasificación y remuneración de los cargos de trabajadores oficiales que desempeñan las distintas categorías de cargos en Colpensiones.

## **1.2. Declaración de cumplimiento del marco normativo y limitaciones**

### **1.2.1. Cumplimiento del marco normativo**

En desarrollo del proceso de modernización de la regulación contable, la Contaduría General de la Nación – CGN, dentro del marco de convergencia hacia estándares internacionales de información financiera, expidió la Resolución 533 de 2015 y sus modificatorias, con el fin que las entidades de gobierno adoptaran indirectamente las Normas Internacionales de Contabilidad del Sector Público (NICSP), con el propósito de avanzar en materia de rendición de cuentas, transparencia y comparabilidad, fijando criterios comunes y uniformes a nivel nacional.

En este sentido, la Administradora Colombiana de Pensiones – Colpensiones prepara a partir del 1° de enero de 2018 su información financiera dando aplicación al nuevo Marco Normativo para Entidades de Gobierno de la Contaduría General de la Nación, siendo la vigencia 2018 el primer periodo de aplicación de las Normas Internacionales de Contabilidad del Sector Público (NICSP).

De acuerdo con instrucciones de la Contaduría General de la Nación- CGN, se encuentran actualizadas las políticas contables acorde con la Resolución 211 de 2021 y su anexo.

A su vez, y conforme con la instrucción impartida por la Superintendencia Financiera de Colombia en comunicación 2017106013-007-000, la Administradora Colombiana de Pensiones y los fondos a cargo, utilizan a nivel de registro el Catálogo General de Cuentas expedido por la Contaduría General de la Nación, que para efectos de la transmisión a la Superintendencia Financiera de Colombia homologa a nivel del catálogo único de información financiera –CUIF con fines de supervisión.

Dando cumplimiento al Artículo 1º, numeral 3.3, de la resolución 356 de 2022 emitida por la Contaduría General de la Nación, se procede con la publicación de los Estados financieros de fin de ejercicio de la Administradora Colombiana de Pensiones, Fondos de Reservas Pensionales de Vejez, Invalidez y Sobrevivientes, y Fondo de Beneficios Económicos Periódicos, los cuales serán puestos a consideración a



**NOTAS A LOS ESTADOS FINANCIEROS AL 31 DE DICIEMBRE DE 2022 (Comparativo con el año 2021)**  
**ADMINISTRADORA COLOMBIANA DE PENSIONES – COLPENSIONES**  
**FONDO DE RESERVA PENSIONAL DE INVALIDEZ**  
**(Cifras expresadas en pesos)**

la junta Directiva de Colpensiones en sesión convocada según lo estipulado en el artículo 422 del Código de Comercio, dentro de los tres meses siguientes al vencimiento del ejercicio.

Hechos ocurridos después del periodo contable que no implican ajuste: Los hechos ocurridos después del periodo contable que no implican ajuste son aquellas condiciones surgidas después de este y que, por su materialidad, serán objeto de revelación.

Algunos de los eventos ocurridos después del periodo contable que indican condiciones surgidas después del periodo que no implican ajuste y que serán objeto de revelación debido a su materialidad son los siguientes: a. Reducción en el valor de mercado de las inversiones; b. Compras o disposiciones significativas de activos; c. Ocurrencia de siniestros; d. Anuncio o comienzo de reestructuraciones; e. Decisión de la liquidación o cese de actividades de la entidad; f. Introducción de una ley para condonar préstamos concedidos a entidades o particulares como parte de un programa; g. Variaciones importantes en los precios de los activos o en las tasas de cambio; h. Inicio de litigios.

De acuerdo con lo establecido en el artículo 37 de la Resolución 706 de 2016, si en cumplimiento de las funciones constitucionales de centralizar y consolidar la información, la Contaduría General de la Nación solicita a las entidades públicas la modificación de la información reportada, estas deberán proceder al envío inmediato de la categoría de información ajustada.

**1.2.2. Limitaciones y/o deficiencias de tipo operativo o administrativo que inciden en el normal desarrollo del proceso contable y/o afectan la consistencia y razonabilidad de las cifras**

**1.2.2.1. De orden operativo**

**Aplicación de doble normatividad:** Colpensiones de conformidad con lo dispuesto en la Ley 100 de 23 de diciembre de 1993, artículo 13, literal k., como Administradora del Régimen de Prima Media con Prestación Definida, está bajo la supervisión y vigilancia de la Superintendencia Financiera de Colombia acorde a lo establecido en artículo 3 del Decreto 4121 de 2011.

Conforme con la instrucción impartida por la Superintendencia Financiera de Colombia en comunicación 2017106013-007-000, la Administradora Colombiana de Pensiones y los fondos a su cargo utilizan a nivel de registro el Catálogo General de Cuentas expedido por la Contaduría General de la Nación, y para efectos de la transmisión a la Superintendencia Financiera de Colombia homologa a nivel del catálogo único de información financiera –CUIF con fines de supervisión, cuya correlación y efectos en las cuentas se presenta a continuación con corte al 31 de diciembre de 2022:

SALDOS A 31 DE DICIEMBRE DE 2022				
Valores en pesos				
CUENTAS CORRELATIVAS	CONTADURIA	SUPERFINANCIERA	EFFECTO	PRINCIPAL RAZÓN
ACTIVO	100.540.085.216	100.540.085.216	0	

**NOTAS A LOS ESTADOS FINANCIEROS AL 31 DE DICIEMBRE DE 2022 (Comparativo con el año 2021)**  
**ADMINISTRADORA COLOMBIANA DE PENSIONES – COLPENSIONES**  
**FONDO DE RESERVA PENSIONAL DE INVALIDEZ**  
**(Cifras expresadas en pesos)**

SALDOS A 31 DE DICIEMBRE DE 2022				
				Valores en pesos
CUENTAS CORRELATIVAS	CONTADURIA	SUPERFINANCIERA	EFFECTO	PRINCIPAL RAZÓN
PASIVO	53.020.131.420	53.020.131.420	0	
PATRIMONIO	47.519.953.796	47.519.953.796	0	
INGRESOS	4.609.922.566	4.609.922.566	0	
GASTOS	6.184.211.147	6.184.211.147	0	
RESULTADO DEL EJERCICIO	(1.574.288.581)	(1.574.288.581)	0	
ACTIVOS CONTINGENTES	25.545.468.143.656	25.545.468.143.656	0	
DEUDORAS DE CONTROL	4.765.615.372	9.812.620.474.370	(9.807.854.858.998)	En esquema Superfinanciera se contabiliza el valor mensual recibido de la nación para el pago de la nómina de pensionados, en esquema Contaduría no se registra
PASIVOS CONTINGENTES	25.692.436.356.965	154.094.432.374	25.538.341.924.591	En esquema Contaduría el cálculo actuarial y los bonos de reconocimiento de vejez se registran como un pasivo contingente y en esquema Superfinanciera en cuentas acreedoras de control
ACREEDORAS DE CONTROL	0	25.490.821.970.795	(25.490.821.970.795)	En esquema Contaduría se registra el cálculo actuarial y la diferencia entre el cálculo actuarial y las reservas para pensión de vejez, como un activo contingente, en esquema Superfinanciera en cuentas de orden acreedoras de control

Fuente: Dirección Financiera

## 1.2.2.2. De orden contable

### 1.2.2.2.1. Cuentas bajo la denominación otros

Para el reconocimiento de las diferentes transacciones, hechos y operaciones Colpensiones utiliza el catálogo general de cuentas para entidades de gobierno aprobado mediante Resolución 620 de 2015 y sus modificatorios expedido por la Contaduría General de la Nación y para efectos de la transmisión a la Superintendencia Financiera de Colombia homologa a nivel del catálogo único de información financiera –CUIF con fines de supervisión. Teniendo en cuenta que el catálogo de cuentas en aplicación del nuevo marco normativo no contempla la totalidad de los conceptos es necesario utilizar la cuenta “otros”.

De otra parte, el Instructivo 02 de 2022 por medio del cual se entregan: “Instrucciones dirigidas a las ECP relacionadas con el cambio del periodo contable 2022 - 2023, el reporte de información a la Contaduría General de la Nación y otros asuntos del proceso contable.”, el numeral 4. RECOMENDACIONES ESPECIALES, subnumeral 4.4 .Subcuentas bajo la denominación OTROS, establece que: “Se recomienda que las entidades que registren valores en las subcuentas con denominación “otros” identifiquen, en primer lugar, los conceptos que pueden clasificarse en una subcuenta específica definida y existente en el Catálogo General de Cuentas del respectivo marco normativo que le aplique a la entidad y, en segundo lugar, cuando

Página 13 de 95

**NOTAS A LOS ESTADOS FINANCIEROS AL 31 DE DICIEMBRE DE 2022 (Comparativo con el año 2021)**  
**ADMINISTRADORA COLOMBIANA DE PENSIONES – COLPENSIONES**  
**FONDO DE RESERVA PENSIONAL DE INVALIDEZ**  
**(Cifras expresadas en pesos)**

*no se encuentre una subcuenta específica para el registro, indiquen los conceptos registrados en la respectiva nota a los estados financieros.*

A diciembre 31 de 2022 las cuentas otros presentan los siguientes saldos:

Valores en pesos		
CUENTA	NOMBRE CUENTA	SALDO
138490	Otras cuentas por cobrar (1)	639.521.904
138690	Otras cuentas por cobrar (2)	(550.670.710)
248390	Otras obligaciones de los fondos de (3)	1.381.715.632
270190	Otros litigios y demandas (4)	10.112.799.413
589090	Otros gastos diversos (5)	16
819090	Otros activos contingentes (6)	51.392.137.060
839090	Otras cuentas deudoras de control	4.765.615.372
891590	Otras cuentas deudoras de control (7)	(56.157.752.432)
912090	Otros litigios y mecanismos alterna (8)	2.432.042.550
919090	Otros pasivos contingentes (9)	33.819.000.000
991590	Otras cuentas acreedoras de control	(33.819.000.000)

**Fuente:** Dirección Financiera

1. Otras cuentas por cobrar: Corresponde a recobros de incapacidades mayores a 180 días y gastos bancarios por embargos.
2. Deterioro de otras cuentas por cobrar: Corresponde al registro del deterioro de la cuenta por cobrar por recobro de incapacidades mayores a 180 días.
3. Otras obligaciones: Corresponde a la reclasificación de cuentas por cobrar de saldos negativos de bonos pensionales tipo B a favor del tercero.
4. Otros litigios y demandas: Corresponden a procesos ejecutivos en contra de Colpensiones
5. Otros gastos diversos: Corresponde al ajuste al peso sobre los saldos de las cuentas bancarias.
6. Otros activos contingentes: Corresponde al registro de cuentas por cobrar por concepto de deuda presunta y deuda real por procesos concursales.
7. Otras cuentas deudoras de control: Debido cobrar, deuda real y deuda presunta
8. Otros litigios y mecanismos alternativos: Corresponde al registro de la pretensión de los procesos ejecutivos en contra de la entidad.
9. Otros pasivos contingentes: Corresponde al registro de bonos de reconocimiento de vejez, cifras recibidas del ISS.

#### **1.2.2.2.2. Sostenibilidad del Sistema de Contabilidad Pública en Colpensiones**

Considerando el nuevo Marco Normativo para Entidades de Gobierno, Colpensiones acogiendo los lineamientos establecidos en la Resolución 193 de 2016 expedida por la Contaduría General de la Nación y dando aplicación a la misma emitió la Resolución Interna No. 104 de 2018 “por la cual se adoptó el nuevo procedimiento de control interno contable bajo el Marco Normativo para Entidades de Gobierno, se crea el Comité Técnico de Sostenibilidad Contable de la Administradora Colombiana de Pensiones -

**NOTAS A LOS ESTADOS FINANCIEROS AL 31 DE DICIEMBRE DE 2022 (Comparativo con el año 2021)**  
**ADMINISTRADORA COLOMBIANA DE PENSIONES – COLPENSIONES**  
**FONDO DE RESERVA PENSIONAL DE INVALIDEZ**  
**(Cifras expresadas en pesos)**

Colpensiones y se deroga la resolución 0494 de 2017”, lo anterior debido a que la CGN, incorporó en los Procedimientos Transversales del Régimen de Contabilidad Pública, el procedimiento para la evaluación del control interno contable aplicable a partir del 1° de enero de 2018, derogando la Resolución 357 de 2008.

Adicionalmente se hace necesario adoptar un nuevo procedimiento de control interno contable, los cuales están dirigidos a medir la efectividad de las acciones mínimas de control que deben realizar los responsables de la información financiera de Colpensiones con las características fundamentales de relevancia y representación fiel de la información revelada en los estados financieros.

Con la emisión de esta resolución también se dio respuesta a la acción de mejora de la calificación del “Informe de Autoevaluación del Sistema de Control Interno Contable”.

Posteriormente se emitió la Resolución Interna No. 028 de 2019 “Por la cual se modifica el Procedimiento de Control Interno Contable bajo el marco normativa para entidades de Gobierno, el Comité Técnico de Sostenibilidad Contable de la Administradora Colombiana de Pensiones — Colpensiones y la Resolución 104 de 2018”, teniendo en cuenta la el informe de auditoría financiera para la vigencia 2018, señalo las deficiencias en la política contable para la provisión de procesos judiciales, por lo cual es conveniente adicionar en el reconocimiento de estimaciones, los lineamientos para establecer el valor de las provisiones en el tiempo y fortalecer la depuración contable permanente sostenible de le entidad.

El Comité Técnico de Sostenibilidad Contable fue citado en dos (2) ocasiones para la vigencia 2022

La primera reunión del comité se realizó el día 10 de junio 2022, con el objetivo de presentarles a los miembros del Comité el análisis y propuesta del registro y traslado de la indemnización de AXA Colpatria.

La segunda reunión del comité se realizó el día 05 de octubre de 2022, con el propósito de informar a los miembros del comité los ajustes al Manual de Políticas de Gestión Contable de Colpensiones y resultado de la autoevaluación de los comités internos.

#### **1.2.2.2.3. Conciliación saldos transferidos por el ISS a 28 de septiembre de 2012**

Los estados financieros a 28 de septiembre de 2012 de los fondos de pensiones que administraba el ISS hoy Liquidado, fueron entregados a Colpensiones formalmente mediante Acta del 02 de enero de 2013. Los saldos ya habían sido incorporados en el mes de noviembre de 2012 en los estados financieros, dando cumplimiento al Requerimiento No. 2012101761-000-000 de fecha 27 de noviembre de 2012 de la Superintendencia Financiera de Colombia.

Como resultado de las gestiones realizadas entre el PAR ISS y Colpensiones, de los \$492.675 millones de recursos en cuentas bancarias de los Fondos de Reservas Pensionales administradas por el ISS a 28 de septiembre de 2012, al cierre de la vigencia de 2022 solo está pendiente el traslado de \$22 millones de los cuales le corresponden al fondo de pensiones de vejez \$7 millones que se encuentran en la actualidad inmovilizados, como consecuencia de las medidas cautelares de embargo aplicadas a las mismas, por orden de los despachos Judiciales a nivel nacional.

**NOTAS A LOS ESTADOS FINANCIEROS AL 31 DE DICIEMBRE DE 2022 (Comparativo con el año 2021)**  
**ADMINISTRADORA COLOMBIANA DE PENSIONES – COLPENSIONES**  
**FONDO DE RESERVA PENSIONAL DE INVALIDEZ**  
**(Cifras expresadas en pesos)**

#### 1.2.2.2.4. Depuración y ajuste de cifras

##### a. Liquidaciones de crédito

Los procesos judiciales son el conjunto de trámites judiciales que se derivan de las demandas interpuestas ante un juez para que se revisen derechos presuntamente violados por un tercero, así como las pretensiones económicas que, a su juicio, subsanan el perjuicio causado, cuyo resultado es la sentencia del juez, de acuerdo a lo anterior se surte el proceso de Aplicación de Liquidaciones de crédito, que judicialmente reconocidas en vigencias anteriores dentro de los procesos ejecutivos por intermedio de títulos judiciales constituidos con embargos aplicados a las cuentas bancarias de los Fondos de Reservas Pensionales administrados por Colpensiones y que de acuerdo a los lineamientos establecidos para su registro financiero, con base en la información remitida por la Dirección de procesos Judiciales, se realiza la aplicación o reintegro de los depósitos entregados y se reconocen los rubros de acuerdo al mandamiento de pago, finalizando con el reconocimiento de las prestaciones canceladas con título judicial.

De este modo, el pago de las sentencias por condenas de procesos ejecutivos en contra de los Fondos de Reservas Pensionales administrados por Colpensiones, en algunos casos se están realizando a través de títulos judiciales por embargos aplicados a las cuentas bancarias administradas por Colpensiones.

Para la vigencia 2022 en el fondo de reserva pensional de Invalidez se realizó la aplicación de 38 liquidaciones de crédito, cuyo impacto en los estados financieros del fondo se explica según el siguiente detalle:

Valores en pesos

DETALLE	VALOR
Embargos Aplicados COLP	(86.246.755)
Embargos Aplicados ISS	(1.236.839.500)
Aplicado por Sentencias	1.100.701.372
Gastos Bancarios	43.515
Costas Judiciales	188.430.861
CxC a vejez (1)	33.910.507
<b>TOTAL</b>	<b>0</b>

Fuente: Dirección Financiera

- (1) Si en la liquidación de crédito se aplican embargos del fondo de Invalidez y adicional se debe aplicar un Remanente, dado que estos últimos solo se registran en el fondo de vejez, se deben generar cuentas por cobrar y por pagar entre fondos para realizar la devolución del remanente que ingresó a vejez, pero corresponde a un embargo de otro fondo.

##### b. Depuración de saldos transferidos por el ISS Liquidado a 31 de marzo de 2015

**NOTAS A LOS ESTADOS FINANCIEROS AL 31 DE DICIEMBRE DE 2022 (Comparativo con el año 2021)**  
**ADMINISTRADORA COLOMBIANA DE PENSIONES – COLPENSIONES**  
**FONDO DE RESERVA PENSIONAL DE INVALIDEZ**  
**(Cifras expresadas en pesos)**

A partir del 31 de marzo de 2015, concluida la liquidación del Instituto de Seguros Sociales, quedaron pendientes por concluir temas relacionados con la conciliación, depuración y entrega de soportes de algunos saldos contables registrados en los estados financieros de los Fondos de Reservas Pensionales de Vejez, invalidez y Sobrevivientes del Régimen de Prima Media con Prestación Definida, que son administrados a partir del 28 de septiembre de 2012 Colpensiones.

Por lo anterior, entre el Patrimonio Autónomo de Remanentes PAR-ISS y Colpensiones, se acordó la celebración de mesas de trabajo de manera periódica, con el fin de dar por terminado el proceso de entrega y depuración de los saldos registrados en los estados financieros al 28 de septiembre de 2012.

Dentro del proceso de depuración contable se analizaron y documentaron cada una de las partidas que conforman el saldo de la cuenta “Depósitos Judiciales Remanentes”, con el fin de determinar el embargo judicial que dio lugar al remanente y la Unidad de Negocio en la cual fue aplicada la medida, con el fin de efectuar el ajuste contable correspondiente.

Es importante mencionar que sobre los remanentes judiciales asociados a pensiones y que corresponden a procesos administrados por Colpensiones dentro del Régimen de Prima Media por los Patrimonios de Invalidez, Vejez y Sobrevivientes, contablemente se registra en el balance general del PARISS la cuenta por pagar a favor de Colpensiones y en Colpensiones se registra la cuenta por cobrar.

#### **Aplicación artículo No. 93 de la ley No. 2063 de 2020**

En cumplimiento a lo establecido en el artículo No. 93 de la ley No. 2063 de 2020, que establece: “Con el fin de contribuir al saneamiento financiero del Sistema General de Seguridad Social, los valores registrados en los Estados Financieros por el Instituto de Seguros Sociales liquidado o su Patrimonio Autónomo de Remanentes a favor de Colpensiones y el Fondo de Pasivo Social de Ferrocarriles Nacionales de Colombia, se entenderán pagados con los recursos que la Nación les asigne para la vigencia 2021.

Para el año 2022 y de acuerdo a la información remitida por el PAR ISS, la cual contiene tres bases en Excel de remanentes pendientes de conciliación con 1.998 registros por valor de \$23.536.291.683,40, se realizó validación contra la cuenta 1909032001 EMBARGOS APLICADOS AL ISS con el fin de aplicar los títulos judiciales a sus respectivos embargos:

El proceso de la validación dio como resultado la identificación de 397 registros de la cuenta 1909032001- Embargos aplicados al ISS y posterior registro en la cuenta 1909032006- cuentas por Cobrar al PARISS por remanentes por valor de \$5.347.317.449 con el siguiente detalle:



**NOTAS A LOS ESTADOS FINANCIEROS AL 31 DE DICIEMBRE DE 2022 (Comparativo con el año 2021)**  
**ADMINISTRADORA COLOMBIANA DE PENSIONES – COLPENSIONES**  
**FONDO DE RESERVA PENSIONAL DE INVALIDEZ**  
**(Cifras expresadas en pesos)**

**DETALLE DE APLICACIÓN**

CUENTA	NOMBRE DE CUENTA	No. REGISTROS	VALOR
1909032001	Embargos Aplicados al ISS	394	( 5.347.418.503)
1909032006	Cxc A Par Iss Remanentes Posteriores a 2012	397	5.347.317.449
3106012009	Prestaciones Canceladas con Título Judicial	5	101.051
4808902001	Otros Ing Aj a Miles	3	3
<b>Total</b>			<b>-</b>

La aplicación por cada fondo es la siguiente:

FONDO	No. REGISTROS	VALOR
Vejez	357	4.562.795.600
Invalidez	14	288.820.521
Sobrevivientes	26	495.701.328
<b>Total</b>	<b>397</b>	<b>5.347.317.449</b>

**c. Reintegros de mesadas pensionales**

Las mesadas giradas a los pensionados y reintegradas por las entidades financieras a Colpensiones por no cobro de los Pensionados u Órdenes de No Pago – ONP- (emanadas de la dirección de prestaciones económicas o dirección de nómina de pensionados enviadas a las entidades financieras), se registran contablemente como una cuenta por pagar en la cuenta 2483030001 con el fin de girarlas posteriormente.

Durante la vigencia del año 2022 se declaró la prescripción de mesadas, teniendo en cuenta los conceptos jurídicos BZ 2014\_10461115 del 16 de diciembre de 2014 referente a “Términos y contabilización de prescripción de las prestaciones económicas del RPMD” y BZ 2015\_8457995 del 9 de septiembre de 2015 mediante el cual se da “alcance a concepto de 28 de julio de 2015 (BZ 2015\_6798466 sobre imprescriptibilidad de la indemnización sustitutiva), para identificar las mesadas a prescribir, es decir las que cumplen 3 años o más de estar como exigibles por el pensionado, por lo anterior se realizó la reclasificación a la cuenta del patrimonio 3106010012 – REINTEGROS NOMINA PENSIONADOS de los fondos de pensiones de las mesadas que se encuentran en estado prescrito por valor de \$4.518.178.618 pesos con el siguiente detalle:

Valores en pesos

Fecha	Descripción	No. de registros	Vejez	Invalidez	Sobrevivientes	Total
12.10.2022	Prescripción mesadas periodo hasta 20220623	2.092	1.939.683.667	130.135.494	695.281.717	2.765.100.878
31.10.2022	Prescripción mesadas periodo hasta 20221003	1.228	1.267.607.100	65.811.019	419.659.621	1.753.077.740
<b>Total</b>		<b>3.320</b>	<b>3.207.290.767</b>	<b>195.946.513</b>	<b>1.114.941.338</b>	<b>4.518.178.618</b>

**Fuente:** Dirección nómina de pensionados



**NOTAS A LOS ESTADOS FINANCIEROS AL 31 DE DICIEMBRE DE 2022 (Comparativo con el año 2021)**  
**ADMINISTRADORA COLOMBIANA DE PENSIONES – COLPENSIONES**  
**FONDO DE RESERVA PENSIONAL DE INVALIDEZ**  
**(Cifras expresadas en pesos)**

De los 3.320 registros identificados se reclasificó al patrimonio en el fondo de pensiones de Invalidez 215 registros por valor \$195.946.513.

### **1.3. Base normativa y período cubierto**

Los Estados Financieros del fondo de reserva pensional de Invalidez a 31 de Diciembre de 2022, han sido preparados de acuerdo con la Resolución 354 de 2007 modificada por la Resolución 195 de 2001, que adoptó el Régimen de Contabilidad Pública - RCP, estableció su conformación y definió su ámbito de aplicación; la Resolución 628 de 2015, y sus modificaciones, por la cual se incorpora en RCP, el referente teórico y metodológico de la regulación contable pública; la Resolución 533 de 2015 y sus modificaciones, por la cual se incorpora al RCP, el marco normativo para las entidades de gobierno y se incorporan a dicho marco normativo el marco conceptual y las normas.

De acuerdo con lo anterior y en aplicación al nuevo Marco Normativo para Entidades de Gobierno de la Contaduría General de la Nación, el Fondo de Reserva de Invalidez presenta un juego completo de Estados Financieros que comprende los siguientes:

- a. Un Estado de Situación Financiera al final del periodo contable.
- b. Un Estado de Resultados del periodo contable.
- c. Un Estado de Cambios en el Patrimonio del periodo contable.
- d. Notas a los Estados.
- e. Estado de flujos de efectivo: acorde con la resolución 283 de 2022 emitida por la Contaduría General de la Nación el 11 de octubre de 2022, "Por la cual se modifica el artículo 4º de la Resolución 533 de 2015, en cuanto al plazo de presentación del Estado de Flujos de Efectivo de las Entidades de Gobierno y se deroga la Resolución 036 de 2021, la presentación del estado de flujo de efectivo bajo el Marco Normativo para entidades de Gobierno se aplaza de forma indefinida".

De acuerdo con lo anterior, y hasta tanto se den nuevas disposiciones al Marco Normativo aplicable a Entidades de Gobierno en relación con este estado financiero, Colpensiones (Administradora, Fondos y BEPS) al cierre del 31 de diciembre de 2022 no presentará el estado de flujo de efectivo.

Los Estados Financieros se presentan de forma comparativa con los del periodo inmediatamente anterior.

De acuerdo con el Marco Normativo para Entidades de Gobierno se presentará el resultado de las operaciones contables del periodo transcurrido entre el 1 de enero y el 31 de diciembre de 2022.

Conforme con lo expresado en el Acuerdo 001 del 1 de octubre del 2009 por el cual se establece el reglamento Interno de la Junta Directiva de la Administradora Colombiana de Pensiones – Colpensiones en Artículo 4º Funciones de la Junta Directiva en el en el numeral 10 el cual se establece que la Junta Directiva debe "Aprobar u objetar los Estados Financieros de Colpensiones", como ente de mayor jerarquía.

**NOTAS A LOS ESTADOS FINANCIEROS AL 31 DE DICIEMBRE DE 2022 (Comparativo con el año 2021)**  
**ADMINISTRADORA COLOMBIANA DE PENSIONES – COLPENSIONES**  
**FONDO DE RESERVA PENSIONAL DE INVALIDEZ**  
**(Cifras expresadas en pesos)**

#### 1.4. Forma de Organización y/o Cobertura

El proceso de generación de información financiera está compuesto por etapas y subetapas que permiten la preparación y presentación de información financiera, garantizando el cumplimiento de las características cualitativas de la información financiera, y conforme con la normatividad expedida por la Contaduría General de la Nación.

Los elementos básicos de todo sistema son las entradas, el proceso y las salidas. Las entradas obedecen a los insumos del sistema para su procesamiento o transformación, para la obtención de uno o varios productos. En este sentido, en el subproceso de gestión contable el principal producto es la información que se genera, la cual se materializa en los estados financieros de la Administradora, Fondos de Reservas Pensionales (Vejez, Invalidez y Sobrevivientes) y Fondo de Beneficios Económicos Periódicos – BEPS.



Ilustración 2. Fuente Interna, Cadena de Valor <https://www.colpensiones.gov.co/publicaciones/115/marco-estrategic>, Acuerdo 131 de 2018 y sus modificatorios

##### 1.4.1. Estructura subproceso de Gestión Contable

**NOTAS A LOS ESTADOS FINANCIEROS AL 31 DE DICIEMBRE DE 2022 (Comparativo con el año 2021)**  
**ADMINISTRADORA COLOMBIANA DE PENSIONES – COLPENSIONES**  
**FONDO DE RESERVA PENSIONAL DE INVALIDEZ**  
**(Cifras expresadas en pesos)**



Ilustración 3. Fuente Interna, Cadena de Valor <https://www.colpensiones.gov.co/publicaciones/115/marco-estrategic>, Acuerdo131 de 2018 y sus modificatorios

#### 1.4.2. Línea de Supervisión Subproceso de Gestión Contable

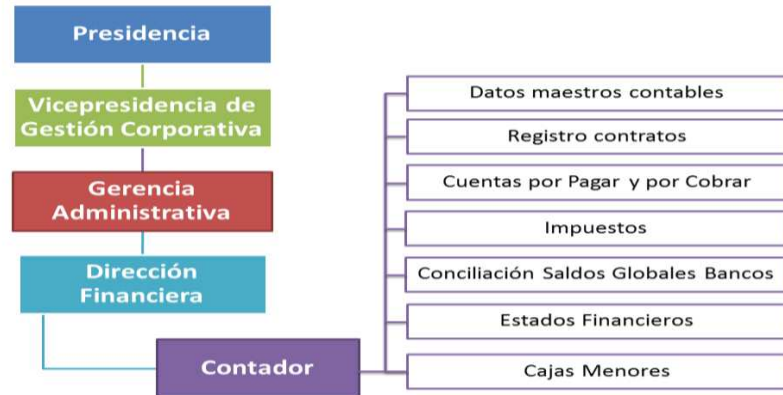

Ilustración 4. Fuente Interna, Cadena de Valor <https://www.colpensiones.gov.co/publicaciones/115/marco-estrategic>, Acuerdo131 de 2018 y sus modificatorios

#### 1.4.3. Agregación o consolidación de información

Con el cambio de naturaleza jurídica de Colpensiones y al mandamiento entregado en el Decreto 4121 de 2011 en el parágrafo 1 del Artículo 4°, se hace necesario que para la protección de los derechos de los afiliados, pensionados, ahorradores y beneficiarios de Colpensiones y una adecuada y transparente administración de los recursos, se tendrán contabilidades separadas los fondos y cuentas destinados al pago de las pensiones, las prestaciones económicas y los aportes con los cuales estos se conforman. Así mismo, los fondos, cuentas y aportes del sistema de ahorros con beneficios económicos periódicos no harán parte del patrimonio de Colpensiones y se contabilizarán en forma independiente.

**NOTAS A LOS ESTADOS FINANCIEROS AL 31 DE DICIEMBRE DE 2022 (Comparativo con el año 2021)**  
**ADMINISTRADORA COLOMBIANA DE PENSIONES – COLPENSIONES**  
**FONDO DE RESERVA PENSIONAL DE INVALIDEZ**  
**(Cifras expresadas en pesos)**

## **NOTA 2. BASES DE MEDICION Y PRESENTACION UTILIZADAS**

### **2.1. Bases de medición**

Los Estados Financieros del fondo de reserva pensional de Invalidez han sido preparados principalmente sobre la base del costo de la transacción, excepto por las inversiones de administración de liquidez que se miden por el valor de mercado con cambios en el resultado. Adicionalmente, las daciones en pago se medirán por su valor de mercado o, en ausencia de este, por el valor pactado, conforme a los documentos soporte o autos de adjudicación.

### **2.2. Moneda funcional y de presentación, redondeo y materialidad**

La moneda funcional para los Estados Financieros de Invalidez es en pesos colombianos.

La moneda de presentación de los Estados Financieros de Invalidez es Pesos Colombianos (COP). La unidad de redondeo para la presentación de los Estados Financieros es en pesos, valores enteros sin decimales.

El nivel de materialidad utilizado en la preparación, revelación y presentación de los Estados Financieros corresponde a:

- Los bienes que se clasifiquen como propiedad planta y equipo cuyo costo de adquisición sea inferior a 50 UVT se deprecian en su totalidad máximo al mes siguiente de su adquisición y serán reclasificados a cuentas de orden para ejercer el control de tipo administrativo.
- Los bienes intangibles, donde el costo de adquisición sea inferior a 50 UVT se amortizarán en su totalidad, máximo dentro del siguiente mes de adquisición y serán reclasificados a cuentas de orden para el control de tipo administrativo.

Considerando el principio de Devengo, los hechos económicos deben quedar reconocidos en el mes en el que ocurran. En el caso de las estimaciones, si las variables asociadas a las mismas se modifican producto de nueva información, la entidad registrará el cambio en las estimaciones en forma prospectiva, a partir del mes en el cual se efectúa dicho cambio, siempre que no tenga que incurrir en un costo o esfuerzo desproporcionados.

De acuerdo con lo expuesto y al realizar la revisión, análisis y verificación de las situaciones frente a la cuenta del activo, pasivo o patrimonio, correspondientes a los Estados Financieros de la Administradora, los Fondos de Reserva de Vejez, Invalidez y Sobrevivientes y Fondo BEPS vistos de manera independiente y hasta tanto no se defina una política relativa a la materialidad por parte de la Contaduría General de la Nación – CGN, se considera que dicho efecto es material si supera el 5% sobre la base del total de los activos al cierre del año inmediatamente anterior.

### **2.3. Tratamiento de la moneda extranjera**

**NOTAS A LOS ESTADOS FINANCIEROS AL 31 DE DICIEMBRE DE 2022 (Comparativo con el año 2021)**  
**ADMINISTRADORA COLOMBIANA DE PENSIONES – COLPENSIONES**  
**FONDO DE RESERVA PENSIONAL DE INVALIDEZ**  
**(Cifras expresadas en pesos)**

Los estados financieros del fondo de reserva pensional de Invalidez no contienen información en moneda extranjera. En caso de existir transacciones en moneda extranjera, se deberán convertir a la moneda funcional utilizando los tipos de cambio vigentes en la fecha de las transacciones.

#### **2.4. Hechos ocurridos después del período contable**

En el fondo de Invalidez, no se presentaron eventos posteriores a la fecha de autorización para la publicación de los estados financieros, además no se presentaron hechos después de éste que, por su materialidad deban ser objeto de revelación.

#### **2.5. Otros aspectos**

##### **Clasificación de activos y pasivos entre corrientes y no corrientes**

El fondo de reserva pensional de Invalidez presenta los activos y pasivos en el estado de situación financiera con base en la clasificación de corriente y no corriente.

El fondo de reserva pensional de Invalidez clasifica un activo corriente cuando:

- Se espere realizar el activo, o tenga la intención de venderlo, consumirlo o distribuirlo en forma gratuita o a precios de no mercado en su ciclo normal de operación (este último es el tiempo que la entidad tarda en transformar entradas de recursos en salidas)
- Mantenga el activo principalmente con fines de negociación
- Espere realizar el activo dentro de los 12 meses siguientes a la fecha de los estados financieros
- El activo sea efectivo o equivalente al efectivo, a menos que este se encuentre restringido y no pueda intercambiarse ni utilizarse para cancelar un pasivo por un plazo mínimo de 12 meses siguientes a la fecha de los estados financieros.
- El resto de los activos se clasificarán como no corrientes.

El Fondo de Reserva Pensional de Invalidez clasificará un pasivo como corriente cuando:

- Espere liquidar el pasivo en el ciclo normal de su operación
- Liquide el pasivo dentro de los 12 meses siguientes a la fecha de los Estados Financieros
- No tenga un derecho incondicional de aplazar la cancelación del pasivo durante, al menos, los 12 meses siguientes a la fecha de los estados financieros
- El resto de los pasivos se clasificarán como no corrientes.

Para el año 2024 se aplicará la Resolución 342 por la cual se modifica la Norma de recursos del Régimen de Prima Media con Prestación Definida administrados por Colpensiones del Marco Normativo para Entidades de Gobierno que afecta el patrimonio del fondo.

#### **NOTA 3. JUICIOS, ESTIMACIONES, RIESGOS Y CORRECCION DE ERRORES CONTABLES**

**NOTAS A LOS ESTADOS FINANCIEROS AL 31 DE DICIEMBRE DE 2022 (Comparativo con el año 2021)**  
**ADMINISTRADORA COLOMBIANA DE PENSIONES – COLPENSIONES**  
**FONDO DE RESERVA PENSIONAL DE INVALIDEZ**  
**(Cifras expresadas en pesos)**

### **3.1. Juicios**

Las políticas contables serán aplicadas por el fondo de reserva pensional de invalidez de manera uniforme para transacciones, hechos y operaciones que sean similares. No obstante, en algunos casos específicos, se permitirá que el fondo de reserva pensional de invalidez, considerando lo definido en Marco Normativo y a partir de juicios profesionales, seleccione y aplique una política contable para el reconocimiento de un hecho económico. En este caso, Colpensiones podrá seleccionar y documentar la política, atendiendo las características de representación fiel y relevancia de la información financiera.

### **3.2. Estimaciones y supuestos**

Una estimación contable es un mecanismo utilizado por la Administradora Colombiana de Pensiones - Colpensiones para medir un hecho económico que, dada la incertidumbre inherente al mismo, no puede medirse con precisión, sino que solamente puede estimarse, lo que implica la utilización de juicios basados en la información fiable disponible y en técnicas o metodologías apropiadas.

Son estimaciones contables, entre otras, el deterioro del valor de los activos, el valor de mercado de los activos financieros, el valor residual y la vida útil de los activos depreciables, las obligaciones por beneficios pos-empleo entre otras.

La Administradora Colombiana de Pensiones - Colpensiones ha basado sus estimaciones y supuestos contables significativos considerando los parámetros disponibles al momento de la preparación de los estados financieros. Sin embargo, las circunstancias y los supuestos actuales sobre los acontecimientos futuros podrían variar debido a cambios en el mercado o a circunstancias que surjan más allá del control de la entidad esos cambios se reflejan en los supuestos en el momento en que ellos ocurren.

Un cambio en una estimación contable es el resultado de nueva información o nuevos acontecimientos que afectan, bien el valor en libros de un activo o de un pasivo, o bien el consumo periódico de un activo. Estos cambios se producen tras la evaluación de la situación actual del elemento, de los beneficios económicos futuros o del potencial de servicio esperados y de las obligaciones asociadas con los activos y pasivos correspondientes.

Un cambio en los criterios de medición aplicados implicará un cambio en una política contable y no un cambio en una estimación contable. Cuando sea difícil distinguir entre un cambio de política contable y un cambio en una estimación contable, se tratará como si fuera un cambio en una estimación contable.

Los efectos que se deriven de un cambio en una estimación contable se aplicarán de manera prospectiva afectando, bien el resultado del periodo en el que tenga lugar el cambio si afecta solamente este periodo, o bien el resultado del periodo del cambio y de los periodos futuros que afecte. No obstante, si el cambio en una estimación contable origina cambios en activos o pasivos o se relaciona con una partida del patrimonio, este se reconocerá a través de un ajuste en el valor en libros del activo, pasivo o patrimonio en el periodo en el que se presente el cambio.



**NOTAS A LOS ESTADOS FINANCIEROS AL 31 DE DICIEMBRE DE 2022 (Comparativo con el año 2021)**  
**ADMINISTRADORA COLOMBIANA DE PENSIONES – COLPENSIONES**  
**FONDO DE RESERVA PENSIONAL DE INVALIDEZ**  
**(Cifras expresadas en pesos)**

Cuando Colpensiones realice un cambio en una estimación contable, revelará lo siguiente:

- Naturaleza del cambio;
- Valor del cambio en una estimación contable que haya producido efectos en el periodo actual o que se espere los produzca en periodos futuros y
- Justificación de la no revelación del efecto en periodos futuros.

### 3.2.1. Cálculo Actuarial

#### 3.2.1.1. Valor del Cálculo actuarial a 31 de diciembre de 2022 de Pensionados

Valor del Cálculo actuarial a 31 de diciembre de 2022, Cuota Parte Régimen de Prima Media con Prestación Definida administrado por Colpensiones					
		Número de pensionados	Total	10 primeros años	Año 11 en adelante
Invalidez	Pensionados	78.293	19.245.431.938.165	9.567.035.944.463	9.678.395.993.702
	Sustitutos de Fallecidos	31.045	6.258.704.078.083	3.404.288.602.464	2.854.415.475.619
Total Invalidez		109.338	25.504.136.016.248	12.971.324.546.927	12.532.811.469.321
Vejez	Pensionados	180.517	44.837.513.838.415	27.519.289.392.837	17.318.224.445.578
	Sustitutos de Fallecidos	1.126.368	436.350.426.334.910	239.497.575.491.927	196.852.850.842.983
Total Vejez		1.306.885	481.187.940.173.325	267.016.864.884.764	214.171.075.288.561
Total Supervivencia		154.831	35.744.921.961.835	18.281.614.122.181	17.463.307.839.654
Total		1.570.854	542.436.998.151.408	298.269.803.553.872	244.167.194.597.536

\* Este cálculo contempla los riesgos de Vejez, Invalidez y Supervivencia con corte al 31 de diciembre de 2022 Administrado por Colpensiones

Fuente: Dirección de Prospectiva y Estudios

Estos cálculos se han desarrollado de acuerdo con la normatividad vigente y atendiendo lo dispuesto por la Superintendencia Financiera de Colombia en relación con los parámetros técnicos, en particular la Resolución 585 de 11 de abril de 1994, la Resolución 610 de 14 de abril de 1994 y la Resolución 1555 de 30 de julio de 2010, separados en las reservas para los 10 primeros años y posteriores.

El monto es la reserva correspondiente al Régimen de Prima Media administrado por Colpensiones una vez descontado el cálculo de la cuota parte con base en la información entregada por la Dirección de Contribuciones Pensionales y Egresos alcanza la suma de \$542.436.998.151.408 pesos.

En los Estados Financieros del Fondo de Reservas Pensionales de Invalidez administrado por Colpensiones, se registró el cálculo actuarial de pensionados a diciembre 31 de 2022, correspondiente a 78.293 pensionados por valor de \$19.245.431.938.165 y 31.045 de sustitutos de fallecidos por valor de \$6.258.704.078.083, para un total de \$25.504.136.016.248.



**NOTAS A LOS ESTADOS FINANCIEROS AL 31 DE DICIEMBRE DE 2022 (Comparativo con el año 2021)**  
**ADMINISTRADORA COLOMBIANA DE PENSIONES – COLPENSIONES**  
**FONDO DE RESERVA PENSIONAL DE INVALIDEZ**  
**(Cifras expresadas en pesos)**

De los cuales se registraron en la cuenta 914701-Cálculo actuarial de pensiones actuales los primeros 10 años por valor de \$12.971.324.546.927 y en la cuenta 914702- Cálculo actuarial de pensiones actuales del año 11 en adelante por valor de \$12.532.811.469.321 pesos.

### **Nota Técnica del Cálculo del Valor Presente Actuarial del RPM**

**Introducción:** Este documento presenta los aspectos técnicos utilizados en el cálculo de los pasivos actuariales de Colpensiones correspondientes a los pensionados por los riesgos de vejez, invalidez y sobrevivencia del Régimen de Prima Media administrado por Colpensiones. La cual contempla la valoración actuarial que se debe remitir a la Contaduría General de la Nación a comienzo de cada año y que se presenta tomando el pasivo pensional de mediano plazo a un horizonte de diez (10) años y largo plazo (horizonte de más de 10 años).

De igual forma esta nota técnica es la base para el cálculo actuarial remitido a la Superintendencia Financiera de Colombia para dar cumplimiento a la Circular Externa 039 de octubre 21 de 2009 y Circular 027 del 31 de agosto de 2010, expedida por la Superintendencia Financiera de Colombia.

#### **a. Valor Presente Actuarial**

El cálculo se efectúa en forma individual y corresponde al valor presente esperado de las erogaciones a cargo del Régimen de Prima Media con Prestación Definida – RPM y su valuación se realiza mediante el método de rentas fraccionadas crecientes, atendiendo los aspectos técnicos y legales que establecen las normas relativas sobre esta materia y que se consignan en detalle en la formulación que se acompaña.

En el cálculo se incorporan los ajustes en la formulación que se derivan de los aspectos consagrados en el acto legislativo 001 de 2005 e incluye la formulación para el cálculo de la Reserva para el beneficio de Salud, consagrado en el artículo 143 de la Ley 100 de 1993, así como lo correspondiente a los incrementos por dependientes que se establecen el Decreto 758 de 1990 para los casos pertinentes.

#### **b. Parámetros Técnicos**

- Tabla de rentistas hombres y mujeres Res.1555 de 2010, expedida por la Superintendencia Financiera de Colombia.
- Tabla de Mortalidad e Invalidez, experiencia del ISS 1980/1989 consignada en la Resolución 585 de 1994 de la Superintendencia Bancaria;
- Interés Técnico de 4% reglamentado por la Superintendencia Bancaria según la Resolución 610 de 1994.
- Incremento Salarial y Pensional del 2,601667% según lo establecido en el Decreto 2984 de 2009.
- Notación Actuarial Internacional.
- Se dio aplicación al Acto Legislativo No.01 de julio de 2005, para el control de las mesadas adicionales.

**NOTAS A LOS ESTADOS FINANCIEROS AL 31 DE DICIEMBRE DE 2022 (Comparativo con el año 2021)**  
**ADMINISTRADORA COLOMBIANA DE PENSIONES – COLPENSIONES**  
**FONDO DE RESERVA PENSIONAL DE INVALIDEZ**  
**(Cifras expresadas en pesos)**

**c. Consideraciones Técnicas**

- Se adopta el sistema de rentas contingentes fraccionadas con 12 pagos anuales y dos rentas adicionales, la segunda en diciembre y la primera en junio siempre y cuando se tenga derecho a esta última.
- El monto de la pensión no puede ser inferior a un salario mínimo vigente, ni superior a los topes establecidos en las disposiciones que rigen la materia, salvo en los casos de pensiones conmutadas compartidas con la pensión del RPM, casos en el cual puede ser inferior a un SMMLV.
- Para los casos de incrementos pensionales por dependientes, se ha tomado el sistema de rentas contingentes fraccionadas con 12 pagos que se pagan mientras el grupo permanezca completo (causante y sobreviviente permanecen ambos vivos o vigentes)
- Para los casos de incrementos por salud, se ha tomado el sistema de rentas contingentes fraccionadas con 12 pagos que se pagan mientras al menos uno de los miembros del grupo se encuentre vivo o vigente.
- Si la edad del beneficiario no se conoce, se supone una persona de sexo contrario y con cinco años de diferencia en cuanto a edad; es decir, si el causante es hombre se supone que el beneficiario es una mujer, cinco años menor; y si la causante es mujer entonces el beneficiario es un hombre cinco años mayor.
- En caso en que el grupo familiar esté compuesto por varios hijos se toma la edad del menor, siempre que ninguno de ellos sea inválido, pues en tal caso se toma como sustituto este último.
- En caso de que el sustituto sea un hijo válido que esté entre los 0 y los 15 años de edad, la reserva se calcula mediante la valoración de una renta cierta temporal hasta que cumpla los 15 años más una renta contingente temporal entre 15 y 25 años.
- En el caso que corresponde a personas con algún tipo de invalidez, ya sea causante o beneficiario, los cálculos se realizan con la tabla de mortalidad para de invalidez.
- El auxilio funerario es equivalente a una mesada pensional siempre que no sea inferior a 5 ni mayor a 10 salarios mínimos mensuales legales vigentes.
- Si el sustituto es un hijo válido entre los 18 y los 25 años, se calcula una renta contingente hasta los 25 años.
- Para el grupo de pensionados que adquirieron el derecho antes de 1994, se incluye la reserva por salud.
- Se ha tomado la información de cuotas partes pensionales la cual se aplica al cálculo de la reserva por cuota parte a cargo del Colpensiones.
- Para el caso de rentas que se pagan con frecuencia mayor que 1 al año, se ha utilizado la aproximación dada por la fórmula de Woolhouse.

**d. Grupos de Pensionados**

- Causantes de pensión por vejez.
- Beneficiarios de pensiones de sobrevivencia por fallecimiento de un pensionado por vejez.
- Causantes de pensión originada en Invalidez.
- Beneficiarios de pensiones de sobrevivencia por fallecimiento de un pensionado por invalidez.

Página 27 de 95

**NOTAS A LOS ESTADOS FINANCIEROS AL 31 DE DICIEMBRE DE 2022 (Comparativo con el año 2021)**  
**ADMINISTRADORA COLOMBIANA DE PENSIONES – COLPENSIONES**  
**FONDO DE RESERVA PENSIONAL DE INVALIDEZ**  
**(Cifras expresadas en pesos)**

- Beneficiarios de pensiones de sobrevivencia por muerte de un afiliado por causa común con derecho a rentas vitalicias o temporales.

**e. Definiciones Básicas**

$x$  Edad actuarial del rentista a diciembre del año de cálculo

$i_R$  Interés técnico real

$k$  Tasa de inflación (incremento pensional)

$i_a$  Interés anual (Tasa combinada)

$$i_a = (1 + i_R)(1 + k) - 1$$

$i_m$  Interés mensual equivalente a  $i_a$

$$i_m = (1 + i_a)^{1/12} - 1$$

$i_s$  Interés semestral equivalente a  $i_a$

$$i_s = (1 + i_a)^{1/2} - 1$$

$v$  Factor de descuento

$$v = \frac{1}{1 + i_R}$$

$S_{\bar{t}|i}$  Valor acumulado por  $t$  pagos a una tasa  $i$

$$S_{\bar{t}|i} = \frac{(1 + i)^t - 1}{i}$$

$a_{\bar{t}|i}$  Valor presente por  $t$  pagos a una tasa  $i$ ;

$$a_{\bar{t}|i} = \frac{S_{\bar{t}|i}}{(1 + i)^t}$$

$P$  Monto de la pensión mensual que se paga

**Inc\_Salud** Corresponde al monto mensual que el RPM paga por concepto de salud de acuerdo con lo establecido en el artículo 143 de la Ley 100 de 1993.

**Inc\_Dep** Corresponde al monto mensual que el RPM paga por incrementos por dependientes de acuerdo con el artículo 21 del Decreto 758 de 1990.

$V_c$  Reserva total por el causante de la prestación al final del año para pensiones de vejez e invalidez

$$V_c = V_{c-10} + V_{c+10}$$

$V_{c-10}$  Reserva por el causante de la prestación para pensiones de vejez e invalidez, correspondiente a las obligaciones para un horizonte de 10 años.

**NOTAS A LOS ESTADOS FINANCIEROS AL 31 DE DICIEMBRE DE 2022 (Comparativo con el año 2021)**  
**ADMINISTRADORA COLOMBIANA DE PENSIONES – COLPENSIONES**  
**FONDO DE RESERVA PENSIONAL DE INVALIDEZ**  
**(Cifras expresadas en pesos)**

$V_{c+10}$  Reserva por el causante de la prestación para pensiones de vejez e invalidez, correspondiente a las obligaciones a más de 10 años.

$V_s$  Reserva total por el sobreviviente de la prestación para pensiones de vejez e invalidez

$$V_s = V_{s-10} + V_{s+10}$$

$V_{s-10}$  Reserva por el sobreviviente de la prestación, correspondiente a las obligaciones para un horizonte de 10 años.

$V_{s+10}$  Reserva por el causante de la prestación, correspondiente a las obligaciones a más de 10 años.

$V_{SL}$  Reserva total por el incremento en salud

$$V_{SL} = V_{SL-10} + V_{SL+10}$$

$V_{SL-10}$  Reserva por el incremento en salud, correspondiente a las obligaciones para un horizonte de 10 años.

$V_{SL+10}$  Reserva por el incremento en salud, correspondiente a las obligaciones a más de 10 años.

$V_{Dep}$  Reserva total por el incremento por dependientes

$$V_{Dep} = V_{Dep-10} + V_{Dep+10}$$

$V_{Dep-10}$  Reserva por el incremento por dependientes, correspondiente a las obligaciones para un horizonte de 10 años.

$V_{Dep+10}$  Reserva por el incremento por dependientes, correspondiente a las obligaciones a más de 10 años.

$V_{Aux}$  Reserva total por el auxilio funerario

$$V_{Aux} = V_{Aux-10} + V_{Aux+10}$$

$V_{Aux-10}$  Reserva por el auxilio funerario, correspondiente a las obligaciones para un horizonte de 10 años.

$V_{Aux+10}$  Reserva por el auxilio funerario, correspondiente a las obligaciones a más de 10 años.

**SMMLV** Salario Mínimo Mensual Legal Vigente del año de Cálculo

${}_n p_x$  Probabilidad que una persona de edad  $x$  sobreviva a la edad  $x + n$

$q_x$  Probabilidad que una persona de edad  $x$  fallezca antes de llegar a la edad  $x + 1$

${}_h E_x$  Valor presente actuarial del capital diferido pagadero a una persona de edad ( $x$ ) hoy, a la cual se le paga 1 después de  $h$  años, si la persona sobrevive a la edad  $x + h$ .

**NOTAS A LOS ESTADOS FINANCIEROS AL 31 DE DICIEMBRE DE 2022 (Comparativo con el año 2021)**  
**ADMINISTRADORA COLOMBIANA DE PENSIONES – COLPENSIONES**  
**FONDO DE RESERVA PENSIONAL DE INVALIDEZ**  
**(Cifras expresadas en pesos)**

$${}_hE_x = v^h {}_hp_x$$

${}_hE_{xy}$  Valor presente actuarial del capital diferido pagadero al grupo compuesto por personas de edad  $(x)$  y  $(y)$  hoy, al cual se le paga 1 después de  $h$  años, si ambas personas sobreviven a la edad  $x + h$  y  $y + h$ , respectivamente

$${}_hE_{xy} = v^h {}_hp_x {}_hp_y$$

**AF** Valor del Auxilio funerario pagado a los beneficiarios por el fallecimiento del causante de una pensión de Vejez o Invalidez.

$$AF = \text{Min}\{10 \cdot SMMLV, \text{Max}\{P, 5 \cdot SMMLV\}\}$$

$A_x$  Valor presente actuarial de un seguro que paga 1 al final del año de fallecimiento de una persona de edad  $(x)$  hoy.

$$A_x = \sum_{n=0}^{w-x-1} [v^{n+1} {}_np_x \cdot q_{x+n}]$$

$a_x$  Valor presente actuarial de una renta contingente que paga 1 al final de cada año para  $(x)$  mientras se encuentre vivo.

$$a_x = \sum_{n=1}^{w-x} v^n {}_np_x$$

Con  $w = 110$  para el caso de sobrevivientes tengan derecho a rentas vitalicias y  $w = 25$  para el casos rentas temporales hasta los 25 años (hijos validos)

$a_{xy}$  Valor presente actuarial de una renta contingente que paga 1 al final de cada año, mientras en el grupo compuesto por  $(x)$  y  $(y)$  se encuentre completo, es decir los dos miembros se encuentren vivos o vigentes.

$$a_{xy} = \sum_{n=1}^{\text{min}\{110-x, w-y\}} v^n {}_np_x {}_np_y$$

Con  $w = 110$  para el caso que el sobreviviente tenga derecho a renta vitalicia y  $w = 25$  para el casos rentas temporales hasta los 25 años (hijos validos)

$a_{x|y}$  Valor presente actuarial de una renta contingente que paga 1 al final de cada año para  $(y)$  en caso de fallecimiento de  $(x)$  y mientras se encuentre vivo o vigente  $(y)$  (Renta de Supervivencia)

$$a_{x|y} = a_y - a_{xy}$$

**NOTAS A LOS ESTADOS FINANCIEROS AL 31 DE DICIEMBRE DE 2022 (Comparativo con el año 2021)**  
**ADMINISTRADORA COLOMBIANA DE PENSIONES – COLPENSIONES**  
**FONDO DE RESERVA PENSIONAL DE INVALIDEZ**  
**(Cifras expresadas en pesos)**

$a_{\overline{xy}}$  Valor presente actuarial de una renta contingente que paga 1 al final de cada año, mientras en el grupo compuesto por  $(x)$  y  $(y)$  se encuentre vigente, es decir al menos uno de los dos miembros se encuentre vivos o vigentes.

$$a_{\overline{xy}} = a_x + a_{x|y}$$

$a_{xy}^{(m)}$  Valor presente actuarial de una renta contingente que paga  $\frac{1}{m}$  al final de cada  $m$  – ésimo fracción de año, mientras en el grupo compuesto por  $(x)$  y  $(y)$  se encuentre completo, es decir los dos miembros del grupo estén vivos o vigentes.

$$a_{xy}^{(m)} = a_{xy} \left( 1 + k \frac{m-1}{2m} \right) + (1+k) \frac{m-1}{2m}$$

$a_{x|y}^{(m)}$  Valor presente actuarial de una renta contingente que paga  $\frac{1}{m}$  al final de cada  $m$  – ésimo fracción de año para  $(y)$  en caso de fallecimiento de  $(x)$  y mientras se encuentre vivo o vigente  $(y)$  (Renta de Sobrevivencia)

$$a_{x|y}^{(m)} = a_y^{(m)} - a_{xy}^{(m)}$$

$a_{\overline{xy}}^{(m)}$  Valor presente actuarial de una renta contingente que paga  $\frac{1}{m}$  al final de cada  $m$  – ésimo fracción de año, mientras en el grupo compuesto por  $(x)$  y  $(y)$  se encuentre vigente, es decir al menos uno de los dos miembros se encuentre vivo o vigente.

$$a_{\overline{xy}}^{(m)} = a_x^{(m)} + a_{x|y}^{(m)}$$

${}_h a_x^{(m)}$  Valor presente actuarial de una renta contingente que paga  $\frac{1}{m}$  al final de cada  $m$  – ésimo fracción de año para  $(x)$ , a partir de la edad  $x + h$ , siempre se encuentre vivo.

$${}_h a_x^{(m)} = a_{x+h}^{(m)} {}_h E_x$$

${}_h a_{xy}^{(m)}$  Valor presente actuarial de una renta contingente que paga  $\frac{1}{m}$  al final de cada  $m$  – ésimo fracción de año, mientras en el grupo compuesto por  $(x)$  y  $(y)$  se encuentre completo, es decir vivos o vigentes ambos miembros a partir de la edad  $x + h$  o  $y + h$ .

$${}_h a_{xy}^{(m)} = a_{x+h:y+h}^{(m)} {}_h E_{xy}$$

${}_h a_{x|y}^{(m)}$  Valor presente actuarial de una renta contingente que paga  $\frac{1}{m}$  al final de cada  $m$  – ésimo fracción de año para  $(y)$  en caso de fallecimiento de  $(x)$ , a partir de la edad  $y + h$  y mientras se encuentre vivo o vigente  $(y)$  (Renta de Sobrevivencia)

$${}_h a_{x|y}^{(m)} = {}_h a_y^{(m)} - {}_h a_{xy}^{(m)}$$

**NOTAS A LOS ESTADOS FINANCIEROS AL 31 DE DICIEMBRE DE 2022 (Comparativo con el año 2021)**  
**ADMINISTRADORA COLOMBIANA DE PENSIONES – COLPENSIONES**  
**FONDO DE RESERVA PENSIONAL DE INVALIDEZ**  
**(Cifras expresadas en pesos)**

$h/a_{xy}^{(m)}$  Valor presente actuarial de una renta contingente que paga  $\frac{1}{m}$  al final de cada  $m$  – ésimo fracción de año, mientras el grupo compuesto por  $(x)$  y  $(y)$  se encuentre vigente, es decir al menos uno de los dos miembros se encuentre vivo o vigente, donde el primer pago se realiza a las edades  $x + h$  o  $y + h$ .

$$h/a_{xy}^{(m)} = h/a_x^{(m)} + h/a_{x|y}^{(m)}$$

**f. Fórmulas para Cálculo de Reservas a Final de Año**

**Reserva para pensiones de Vejez e Invalidez**

$$V_c = \begin{cases} 12 \cdot P \cdot a_x^{(12)} + 2 \cdot P \cdot a_x^{(2)} & \text{Si tiene derecho a 14 mesadas} \\ 12 \cdot P \cdot a_x^{(12)} + P \cdot a_x & \text{Si tiene derecho a 13 mesadas} \end{cases}$$

$$V_s = \begin{cases} 12 \cdot P \cdot a_{x|y}^{(12)} + 2 \cdot P \cdot a_{x|y}^{(2)} & \text{Si tiene derecho a 14 mesadas} \\ 12 \cdot P \cdot a_{x|y}^{(12)} + P \cdot a_{x|y} & \text{Si tiene derecho a 13 mesadas} \end{cases}$$

$$V_{Aux} = AF \cdot A_x$$

$$V_{SL} = 12 \cdot Inc\_Salud \cdot a_{xy}^{(12)}$$

$$V_{Dep} = 12 \cdot Inc\_Dep \cdot a_{xy}^{(12)}$$

$$V_T = V_c + V_s + V_{Aux} + V_{SL} + V_{Dep}$$

**Reserva para pensiones de Muerte de Afiliados y Sustitutos de pensión de Vejez e Invalidez**

$$V_s = \begin{cases} 12 \cdot P \cdot a_x^{(12)} + 2 \cdot P \cdot a_x^{(2)} & \text{Si tiene derecho a 14 mesadas} \\ 12 \cdot P \cdot a_x^{(12)} + P \cdot a_x & \text{Si tiene derecho a 13 mesadas} \end{cases}$$

$$V_{SL} = 12 \cdot Inc\_Salud \cdot a_x^{(12)}$$

$$V_T = V_s + V_{SL}$$

**g. Fórmulas para Cálculo de Reservas a más de 10 años**

A continuación, se presenta la formulación del valor presente actuarial de las obligaciones pensionales a más de 10 años.

**Reserva para pensiones de Vejez e Invalidez**



**NOTAS A LOS ESTADOS FINANCIEROS AL 31 DE DICIEMBRE DE 2022 (Comparativo con el año 2021)**  
**ADMINISTRADORA COLOMBIANA DE PENSIONES – COLPENSIONES**  
**FONDO DE RESERVA PENSIONAL DE INVALIDEZ**  
**(Cifras expresadas en pesos)**

$$V_{c+10} = \begin{cases} 12 \cdot P \cdot {}_{10/a_x^{(12)}} + 2 \cdot P \cdot {}_{10/a_x^{(2)}} & \text{Si tiene derecho a 14 mesadas} \\ 12 \cdot P \cdot {}_{10/a_x^{(12)}} + P \cdot {}_{10/a_x} & \text{Si tiene derecho a 13 mesadas} \end{cases}$$

$$V_{s+10} = \begin{cases} 12 \cdot P \cdot {}_{10/a_{x|y}^{(12)}} + 2 \cdot P \cdot {}_{10/a_{x|y}^{(2)}} & \text{Si tiene derecho a 14 mesadas} \\ 12 \cdot P \cdot {}_{10/a_{x|y}^{(12)}} + P \cdot {}_{10/a_{x|y}} & \text{Si tiene derecho a 13 mesadas} \end{cases}$$

$$V_{Aux+10} = AF \cdot A_{x+10} \cdot {}_{10}E_x$$

$$V_{SL+10} = 12 \cdot Inc\_Salud \cdot {}_{10/a_{xy}^{(12)}}$$

$$V_{Dep+10} = 12 \cdot Inc\_Dep \cdot {}_{10/a_{xy}^{(12)}}$$

$$V_{T+10} = V_{c+10} + V_{s+10} + V_{Aux+10} + V_{SL+10} + V_{Dep+10}$$

**Reserva para pensiones de Muerte de Afiliados y Sustitutos de pensión de Vejez e Invalidez**

$$V_{s+10} = \begin{cases} 12 \cdot P \cdot {}_{10/a_x^{(12)}} + 2 \cdot P \cdot {}_{10/a_x^{(2)}} & \text{Si tiene derecho a 14 mesadas} \\ 12 \cdot P \cdot {}_{10/a_x^{(12)}} + P \cdot {}_{10/a_x} & \text{Si tiene derecho a 13 mesadas} \end{cases}$$

$$V_{SL+10} = 12 \cdot Inc\_Salud \cdot {}_{10/a_x^{(12)}}$$

$$V_{T+10} = V_{s+10} + V_{SL+10}$$

**h. Fórmulas para Cálculo de Reservas a 10 años o menos**

Estas reservas se presentan como el valor diferencia entre la reserva total y la reserva a más de 10 años.

**Reserva para pensiones de Vejez e Invalidez**

$$V_{c-10} = V_c - V_{c+10}$$

$$V_{Aux-10} = V_{Aux} - V_{Aux+10}$$

$$V_{SL-10} = V_{SL} - V_{SL+10}$$

$$V_{Dep-10} = V_{Dep} - V_{Dep+10}$$

$$V_{T-10} = V_{c-10} + V_{s-10} + V_{Aux-10} + V_{SL-10} + V_{Dep-10}$$

**Reserva para Pensiones de Muerte de Afiliados y Sustitutos de Pensión de Vejez e Invalidez**

**NOTAS A LOS ESTADOS FINANCIEROS AL 31 DE DICIEMBRE DE 2022 (Comparativo con el año 2021)**  
**ADMINISTRADORA COLOMBIANA DE PENSIONES – COLPENSIONES**  
**FONDO DE RESERVA PENSIONAL DE INVALIDEZ**  
**(Cifras expresadas en pesos)**

$$V_{s-10} = V_s - V_{s+10}$$

$$V_{SL-10} = V_{SL} - V_{SL+10}$$

$$V_{T-10} = V_{s-10} + V_{SL-10}$$

**i. Procedimiento Validación de Información**

Con el fin de validar de manera adecuada y garantizar que el cálculo actuarial de Pensionados de Colpensiones se lleve a cabo con la mejor información y las estimaciones actuariales correspondan a la realidad de la población objetivo del estudio actuarial, a continuación se presentan los pasos a seguir con el fin de validar la información de fecha de nacimiento y si se encuentran vivos o no de las personas incluidas en el cálculo actuarial en el cálculo a que hace referencia la presente nota técnica.

Tomando como referencia la base suministrada por nómina “Cálculo actuarial”, se determinan los pensionados de los riesgos de vejez, invalidez (causantes y beneficiarios) y sobrevivencia (beneficiarios), donde se validó de la información a la Dirección de nómina de Pensionados. Una vez se han realizado las respectivas validaciones de fechas de nacimiento y sobrevivencia se continúa con la ejecución del cálculo de acuerdo con los procedimientos técnicos expuestos en la presente nota.

**3.2.1.2. Valor del Cálculo Actuarial a 31 de diciembre de 2022, Cuotas partes por pagar**

Atendiendo lo dispuesto en la Resolución 368 del 29 de octubre de 2019 de la CGN, se presenta el valor presente actuarial de las cuotas partes por pagar de pensiones que están a cargo de Colpensiones:

Valor del Cálculo actuarial a 31 de diciembre de 2022 Régimen de Prima Media , Cuotas partes por pagar				
	Número de pensionados	Total	10 primeros años	Año 11 en adelante
Invalidez	2	386.908.343	308.214.358	78.693.985
Sobrevivencia	36	2.052.434.029	1.441.164.244	611.269.785
Vejez	367	27.800.910.022	23.573.805.169	4.227.104.853
<b>Total</b>	<b>405</b>	<b>30.240.252.394</b>	<b>25.323.183.771</b>	<b>4.917.068.623</b>

**Fuente:** Dirección de Prospectiva y Estudios

El monto correspondiente al valor presente actuarial de la cuota parte por pagar a cargo de Colpensiones por concepto de pensiones administradas por otras entidades, donde la suma es \$30.240.252.394 pesos.

En los Estados Financieros del Fondo de Reservas Pensionales de Invalidez administrado por Colpensiones, se registró el cálculo actuarial de cuotas partes por pagar a diciembre 31 de 2022, correspondiente a 2 pensionados por valor de \$386.908.343 pesos.

**NOTAS A LOS ESTADOS FINANCIEROS AL 31 DE DICIEMBRE DE 2022 (Comparativo con el año 2021)**  
**ADMINISTRADORA COLOMBIANA DE PENSIONES – COLPENSIONES**  
**FONDO DE RESERVA PENSIONAL DE INVALIDEZ**  
**(Cifras expresadas en pesos)**

De los cuales se registraron en la cuenta 914705-Cálculo actuarial de cuotas partes de pensiones de los primeros 10 años por valor de \$308.214.358 pesos y en la cuenta 914706- Cálculo actuarial de cuotas partes de pensiones del año 11 en adelante por valor de \$78.693.985 pesos.

### **3.2.2. Cálculo deterioro de Cuentas por Cobrar**

De acuerdo con las políticas de gestión contable: Para el reconocimiento, medición, revelación y presentación de los hechos económicos en Colpensiones, las cuentas por cobrar serán objeto de estimaciones de deterioro cuando exista evidencia objetiva del incumplimiento de las partes involucradas, como son entidades públicas nacionales o territoriales, patronos entre otros.

Igualmente, con base en el Marco Normativo para la Preparación y Presentación de Información Financiera de las Entidades de Gobierno expedido por la Contaduría General de la Nación, el deterioro corresponderá al exceso del valor en libros de la cuenta por cobrar con respecto al valor presente de sus flujos de efectivo futuros estimados (excluyendo las pérdidas crediticias futuras en las que no se haya incurrido). Para el cálculo del valor presente se utilizará como factor de descuento la tasa de interés de los TES con plazos similares a los estimados para la recuperación de los recursos.

Esta nota es la actualización de la metodología para el cálculo del deterioro de las cuentas por cobrar teniendo en cuenta las observaciones realizadas por la Revisoría Fiscal en la vigencia 2021.

#### **3.2.2.1. Metodología**

La metodología incluye los criterios a validar para que una cuenta por cobrar sea sujeta de deterioro, así como valoraciones dependiendo del tipo de cuenta por cobrar, tiempo de maduración de la deuda y calidad del deudor.

#### **Metodología aplicada para las siguientes cuentas por cobrar de Colpensiones**

- Bonos B
- Bonos Sentencias
- Cálculo Público
- Devolución- Ley 549
- Bonos T
- Cálculo Privado
- Cuotas Partes
- Cuotas partes Concursales
- Cuotas partes Ferrocarriles
- Medicina Laboral
- Incapacidades
- Mayores Valores Girados

**NOTAS A LOS ESTADOS FINANCIEROS AL 31 DE DICIEMBRE DE 2022 (Comparativo con el año 2021)**  
**ADMINISTRADORA COLOMBIANA DE PENSIONES – COLPENSIONES**  
**FONDO DE RESERVA PENSIONAL DE INVALIDEZ**  
**(Cifras expresadas en pesos)**

- Riesgo Operativo
- Provisión Global Fraude
- Otras cuentas por Cobrar

## **Metodología**

### **1. Criterios para que una cuenta sea sujeta o no a deterioro**

No serán deterioradas

- Cartera de aportes: Por estar clasificadas como cuentas de orden.

El anterior concepto de deuda, no es susceptible de deterioro, teniendo en cuenta que su clasificación se encuentra registrada en cuentas de orden.

- Cartera de bonos pensionales de la nación, por cuanto su recuperación es vía compensación de deudas recíprocas de bonos pensionales, Ley de presupuesto artículo 60 de la Ley 2063 de 2020.
- Aquellas que a criterio de la Dirección de Cartera no sean sujeto de deterioro.

Serán deterioradas

- Todos los cobros de conceptos de deuda sujetos a prescripción sin mandamiento de pago debidamente notificado o notificado de forma extemporáneo.
- La cartera que se encuentra trasladada contablemente a la Dirección de Cartera y que no se encuentre en cuentas de orden.

### **2. Periodicidad del cálculo**

El cálculo del deterioro se realizará dos veces al año, con la información correspondiente a los cierres contables de los meses de mayo y noviembre de cada vigencia.

### **3. Elementos de la metodología**

- Conceptos de cartera:
  - Se crean 3 grupos de acuerdo a sus características y sobre los cuales se pueden aplicar criterios uniformes.
  - Cartera de aportes pensionales: por estar clasificadas como cuentas de orden no se realiza cálculo del deterioro.
- Variables que se tienen en cuenta en la formulación

**NOTAS A LOS ESTADOS FINANCIEROS AL 31 DE DICIEMBRE DE 2022 (Comparativo con el año 2021)**  
**ADMINISTRADORA COLOMBIANA DE PENSIONES – COLPENSIONES**  
**FONDO DE RESERVA PENSIONAL DE INVALIDEZ**  
**(Cifras expresadas en pesos)**

- Exceso del valor en libros de la cuenta por cobrar con respecto al valor presente de sus flujos de efectivo futuros estimados.
- Factor de recuperación que corresponde al porcentaje que se espera recuperar de la cuenta por cobrar después de  $t$  años de cobro inicial, dependerá del tipo de cuenta y del tipo de deudor
- Probabilidad que el cobro se pueda prescribir por no contar con mandamiento de pago debidamente notificado en el tiempo que indica la Ley.
- Se tendrán en cuenta los factores relevantes dentro de la misma como la definición de las cuentas sujetas al deterioro y los porcentajes establecidos para las tasas de riesgo de prescripción suministradas por la Gerencia de Financiamiento e Inversiones y deberán ser actualizadas según decisión de esta gerencia.

La distribución de los grupos se presenta a continuación:

	CUENTA POR COBRAR - CARTERA
	<b>Bonos B</b>
<b>Grupo 1 (Contribuciones pensionales diferentes a Cuotas)</b>	<b>Bonos Sentencias</b>
	<b>Cálculo Público</b>
	<b>Devolución Ley 549</b>
	<b>Bonos T</b>
<b>Grupo 2 (Cuotas Partes)</b>	<b>Cálculo Privado</b>
	<b>Cuotas Partes</b>
<b>Grupo 3 (Riesgo Operativo)</b>	<b>Medicina Laboral</b>
	<b>Incapacidades</b>
	<b>SARO</b>
	<b>Mayores Valores Girados</b>
	<b>Provisión Global Fraude</b>
	<b>Otras Cuenta por Cobrar</b>

#### 4. Formulación Cálculo del Deterioro

Para las cuentas a las que se les aplicaría el deterioro la formulación es la siguiente:

$$VP_{Cuenta} = VL_{Cuenta} * \left( (1 - \text{Riesgo de Prescripción}) * (\text{Factor de Recuperación}_{(t, TCC, CD)}) \right) * \left( \frac{1}{(1 + r)^{\max\{T-t, 0\}}} \right)$$

$$\text{DeterioroCuenta} = VL_{Cuenta} - VP_{Cuenta}$$

El cálculo del deterioro de cuentas por cobrar se determina como la diferencia del valor en libros ( $VL_{Cuenta}$ ) a la fecha de corte, y el valor presente de la cuenta por cobrar ( $VP_{Cuenta}$ ) a la fecha de corte, en donde los valores resultados del deterioro serán mayor o igual a cero.

**NOTAS A LOS ESTADOS FINANCIEROS AL 31 DE DICIEMBRE DE 2022 (Comparativo con el año 2021)**  
**ADMINISTRADORA COLOMBIANA DE PENSIONES – COLPENSIONES**  
**FONDO DE RESERVA PENSIONAL DE INVALIDEZ**  
**(Cifras expresadas en pesos)**

Donde:

**VL\_Cuenta:** Valor en libros de la cuenta por cobrar en fecha de liquidación o corte.

**VP\_Cuenta:** Valor Presente de la cuenta por cobrar en fecha de liquidación o corte (flujos de efectivo futuros estimados).

**T:** Tiempo máximo tiempo esperado de recuperación de la cuenta se tomará 5 años.

**t:** Tiempo transcurrido desde la fecha de cobro hasta la fecha de corte o liquidación.

**r:** Tasa de descuento corresponde a la tasa de TES cero cupón, la cual es variable y dependerá del tiempo faltante para llegar al tiempo máximo esperado, esta tasa se construye tomando los parámetros dados por el Banco de la Republica de acuerdo con la metodología de Nelson y Siegel y publicados por esta entidad

**Factor de Recuperación  $\_((t,TCC,CD))$  :** Corresponde al porcentaje que se espera recuperar de la cuenta por cobrar, dependerá del tipo de cuenta, tipo de deudor y la calidad del deudor.

**Riesgo de Prescripción:** Probabilidad que el cobro se pueda prescribir por no contar con mandamiento de pago debidamente notificado en el tiempo que indica la Ley o por no iniciar el proceso de cobro coactivo.

## 5. Factor de Recuperación

**Factor de Recuperación  $(t,TCC,CD)$  :** Corresponde al porcentaje que se espera, dependerá del tipo de cuenta, tipo de deudor y la calidad del deudor.

El factor de recuperación se obtiene tomando como referencia la información de cuentas por cobrar de la Dirección de Cartera clasificadas así:

- Tipo de deudor (Departamento, Municipio, Entidad Pública, entidad privada)
- Calidad del deudor (Índice de desempeño fiscal de las entidades públicas),
- Para las entidades Privadas y Personas Naturales se toma el porcentaje de perdida dado el incumplimiento, publicado en las matrices de referencia para créditos de la Superintendencia Financiera de Colombia

	Grupo 1	Grupo 2	Grupo 3
<b>Departamentos</b>	<b>X</b>	<b>X</b>	<b>X</b>
<b>Municipios</b>	<b>X</b>	<b>X</b>	<b>X</b>
<b>Entidades públicas entes territoriales</b>	<b>X</b>	<b>X</b>	<b>X</b>
<b>Entidades públicas Nación</b>	<b>X</b>		<b>X</b>
<b>Privados</b>	<b>X</b>		<b>X</b>

**NOTAS A LOS ESTADOS FINANCIEROS AL 31 DE DICIEMBRE DE 2022 (Comparativo con el año 2021)**  
**ADMINISTRADORA COLOMBIANA DE PENSIONES – COLPENSIONES**  
**FONDO DE RESERVA PENSIONAL DE INVALIDEZ**  
**(Cifras expresadas en pesos)**

- Se aplicará como factor de recuperación para las entidades públicas el índice de desempeño fiscal correspondiente para cada departamento y municipio, para las entidades públicas de orden departamental le corresponderá el índice del departamento y de manera similar se aplica para las entidades públicas de orden municipal.
- El índice de desempeño Fiscal (IDF) es una medición del desempeño de la gestión financiera de las entidades territoriales que da cuenta de la sostenibilidad financiera a la luz de la viabilidad fiscal, la capacidad de generación de recursos propios, el endeudamiento, los niveles de inversión y la capacidad de gestión financiera en los municipios y departamentos del país. En los siguientes cuadros se presenta el ejemplo de los valores del IDF:

Departamento	Código Departamento	Municipio	Índice de Desempeño Fiscal
ANTIOQUIA	05000	ADMINISTRACIÓN DEPARTAMENTAL	67,02145107
ATLANTICO	08000	ADMINISTRACIÓN DEPARTAMENTAL	75,96584765
BOLIVAR	13000	ADMINISTRACIÓN DEPARTAMENTAL	56,84987757
BOYACÁ	15000	ADMINISTRACIÓN DEPARTAMENTAL	57,50862273
CALDAS	17000	ADMINISTRACIÓN DEPARTAMENTAL	63,59346073
....	...	....	....
CAUCA	19000	ADMINISTRACIÓN DEPARTAMENTAL	51,61210049

Departamento	Código Municipio	Municipio	Índice de Desempeño Fiscal
ANTIOQUIA	05347	HELICONIA	47,17234401
ANTIOQUIA	05353	HISPANIA	62,29415659
ANTIOQUIA	05360	ITAGUI	66,501444
ANTIOQUIA	05361	ITUANGO	57,28671546



**NOTAS A LOS ESTADOS FINANCIEROS AL 31 DE DICIEMBRE DE 2022 (Comparativo con el año 2021)**  
**ADMINISTRADORA COLOMBIANA DE PENSIONES – COLPENSIONES**  
**FONDO DE RESERVA PENSIONAL DE INVALIDEZ**  
**(Cifras expresadas en pesos)**

Departamento	Código Municipio	Municipio	Índice de Desempeño Fiscal
ANTIOQUIA	05364	JARDIN	47,19356513
ANTIOQUIA	05368	JERICO	57,62043239
ANTIOQUIA	05376	LA CEJA	81,28136669
ANTIOQUIA	05380	LA ESTRELLA	79,78671958
...			
VICHADA	99773	CUMARIBO	51,7491268

Por otro lado, para el caso de las entidades públicas de orden nacional, diferentes a entidades territoriales, al no contar con un valor para el índice de desempeño Fiscal, se ha tomado el mayor valor dentro de los índices de departamentos y municipios correspondientes.

Finalmente, con base a lo mencionado anteriormente, el factor de recuperación para las entidades privadas y personas Naturales es el siguiente:

Entidades Privadas	
Días	Factor de Recuperación
0 - 89	100%
90 - 209	45%
210 - 419	20%
420 o más	0%

Persona natural	
Días	Factor de Recuperación
0 - 89	100%
90 - 269	50%
270 - 539	30%
540 o más	0%

## 6. Riesgo de prescripción

**NOTAS A LOS ESTADOS FINANCIEROS AL 31 DE DICIEMBRE DE 2022 (Comparativo con el año 2021)**  
**ADMINISTRADORA COLOMBIANA DE PENSIONES – COLPENSIONES**  
**FONDO DE RESERVA PENSIONAL DE INVALIDEZ**  
**(Cifras expresadas en pesos)**

Este riesgo, corresponde a la probabilidad que el cobro se pueda prescribir por no contar con mandamiento de pago debidamente notificado en el tiempo que indica la Ley. Los siguientes son los porcentajes definidos para los diferentes conceptos de cartera:

Concepto de Cartera	%	Observaciones
Cuotas Pensionales	100%	• Registros revisados <b>SIN</b> mandamiento de pago debidamente notificado y extemporáneo
	<b>33,28%</b>	• Registros revisados Reconocimientos ISS cuyo cobro era responsabilidad ISS
	<b>24,65%</b>	• Registros revisados Reconocimientos ISS cuyo cobro es responsabilidad de Colpensiones
	0%	• Registros <b>CON</b> mandamiento de pago debidamente notificado y no extemporáneo
	90%	• Registros con proceso concursal activo
	90%	• Registros con deuda cuya responsabilidad es de Ferrocarriles
Riesgo Operativo	0%	• Riesgo es asumido por la administradora y la cartera está provisionada en 100%

	Registros \$ millones		Registros \$ millones		Registros \$ millones	
	ISS		ISS – Cobro ISS		ISS – Cobro Colpensiones	
Registros Iniciales a Revisar (Oct. 20)	890.026	\$ 628.357	477.775	\$ 398.368	412.251	\$ 229.989
Registros adicionales (oct 20 - nov 22)	38.314	\$ 66.857	17.128	\$ 40.991	21.186	\$ 25.866
Proceso de cobro terminado*	319.821	\$ 255.601	192.572	\$ 174.822	127.249	\$ 80.780
Registros Deuda corte (nov.22)	608.519	\$ 439.612	302.331	\$ 264.537	306.188	\$ 175.076
Revisados	608.519	\$ 439.612	302.331	\$ 264.537	306.188	\$ 175.076
<i>Impulso al cobro</i>	439.492	\$ 308.410	206.535	\$ 176.492	232.957	\$ 131.918
<i>Riesgo Prescripción</i>	<b>169.027</b>	<b>\$ 131.203</b>	<b>95.796</b>	<b>\$ 88.045</b>	<b>73.231</b>	<b>\$ 43.158</b>
Por revisar	0	\$ 0	0	\$ 0	0	\$ 0
Riesgo de prescripción proyectado	169.027	\$ 131.203	95.796	\$ 88.045	73.231	\$ 43.158

**NOTAS A LOS ESTADOS FINANCIEROS AL 31 DE DICIEMBRE DE 2022 (Comparativo con el año 2021)**  
**ADMINISTRADORA COLOMBIANA DE PENSIONES – COLPENSIONES**  
**FONDO DE RESERVA PENSIONAL DE INVALIDEZ**  
**(Cifras expresadas en pesos)**

	Registros \$ millones		Registros \$ millones		Registros \$ millones	
% Riesgo Prescripción	27,78%	29,85%	31,69%	33,28%	23,92%	24,65%

**Fuente:** Dirección de Cartera. Cálculo: Vicepresidencia Operaciones RPM

La metodología desarrollada en diciembre de 2021 y diciembre del 2022 para los cálculos del deterioro de cuentas por cobrar no cambio, esta corresponde a la metodología diseñada entre octubre y diciembre del 2021 por las Direcciones de Cartera y Prospectiva y Estudios, y que a su vez fue analizada durante y después de su implementación.

Esta metodología incluye factores o parámetros como el índice de desempeño fiscal, el concepto de probabilidad de riesgo de prescripción y el factor de cobro, los cuales no se habían manejado en los cálculos antes de diciembre de 2021.

Con respecto a las diferencias en la nota técnica del año 2021 y 2022, estos corresponden a actualización de parámetros dinámicos propios de la metodología y la correspondiente vigencia, como lo son: las tasa de interés TES con corte a noviembre de 2022, Índice de Desempeño Fiscal (IDF) del año 2021 (actualización más reciente) y los factores de riesgo de prescripción, los cuales se actualizaron de acuerdo con las experiencias de los casos revisados a noviembre de 2022 por la Dirección de Cartera.

### 3.2.3. Provisión de Litigios y Demandas

El fondo de Invalidez, administrado por Colpensiones implementa esta metodología de provisión de contingencias judiciales de conformidad con la Resolución 353 de 2016 emitida por la Agencia Nacional de Defensa Jurídica del Estado y la dinámica propia del litigio de la entidad.

Se excluye de la metodología para la provisión contable relacionada con los procesos judiciales, conciliaciones extrajudiciales y trámites arbitrales, los siguientes procesos o trámites:

- Conciliaciones judiciales.
- Los trámites relacionados con extensión de jurisprudencia.
- Los procesos en los cuales la entidad actúa en calidad de demandante. No obstante, de conformidad con lo señalado en el numeral 1) de la Resolución 116 de 2017 expedida por la Contaduría General de la Nación, los procesos judiciales a favor deberán reconocerse como activos contingentes una vez admitida la demanda, arbitraje o conciliación extrajudicial.
- Los procesos donde no hay pretensión económica que genere erogación.
- Los procesos en los cuales la entidad actúa en calidad de demandante, como en los medios de control y acciones contra actos propios (lesividades).
- Las acciones populares.
- Las acciones constitucionales.
- Las acciones de repetición.
- Las acciones de cumplimiento.

**NOTAS A LOS ESTADOS FINANCIEROS AL 31 DE DICIEMBRE DE 2022 (Comparativo con el año 2021)**  
**ADMINISTRADORA COLOMBIANA DE PENSIONES – COLPENSIONES**  
**FONDO DE RESERVA PENSIONAL DE INVALIDEZ**  
**(Cifras expresadas en pesos)**

- Los medios de control de nulidad simple.
- Los medios de control de nulidad por inconstitucionalidad.
- **Metodología para el cálculo de la provisión contable de procesos judiciales y/o trámites arbitrales.**

Se tendrán en cuenta las siguientes reglas:

Se deberá realizar el registro contable, al mes siguiente que la entidad sea notificada de la admisión de la demanda.

Se actualizará la provisión contable, en el evento en que se profiera una sentencia, y/o cuando en el proceso existan elementos probatorios, jurisprudenciales y/o sustanciales que modifiquen su probabilidad de pérdida.

En la metodología adoptada por la Entidad deben actuar la Dirección de Procesos Judiciales, el apoderado del proceso y el encargado del área financiera en cuanto al registro contable.

La metodología se desarrolla en cuatro pasos, así:

- a) Determinar el valor de las pretensiones.
- b) Ajustar el valor de las pretensiones.
- c) Calcular el riesgo de condena.
- d) Registrar el valor de las pretensiones.

**a) Determinar el valor de las pretensiones.**

Se procede a presentar los diferentes tipos de pretensiones y la forma en que se debe calcular este valor total. En todos los casos, con independencia de si es posible determinar dicho valor, se debe garantizar que la información obtenida se reporte a la Dirección Financiera:

- Pretensiones determinadas: Se debe definir el valor de la pretensión del demandante sumando todas las pretensiones de la demanda.
- Pretensiones indeterminadas: De ser posible, se debe determinar el valor de las pretensiones de la demanda teniendo en cuenta, entre otros: datos históricos de situaciones similares, sentencias precedentes, doctrina jurisprudencial y/o se estimarán económicamente a juicio de experto, siempre y cuando las mismas tengan la vocación de generar erogación económica para la entidad.
- Pretensiones periódicas laborales: Se debe tasar el valor de los dineros adeudados tomando como referencia, para el inicio del cálculo, la fecha indicada por el demandante y, como fecha final, la fecha estimada de pago.
- Múltiples demandadas frente a un mismo proceso: se debe hacer el mismo ejercicio de manera independiente teniendo en cuenta la probabilidad de condena de la entidad en el proceso y no

Página 43 de 95

**NOTAS A LOS ESTADOS FINANCIEROS AL 31 DE DICIEMBRE DE 2022 (Comparativo con el año 2021)**  
**ADMINISTRADORA COLOMBIANA DE PENSIONES – COLPENSIONES**  
**FONDO DE RESERVA PENSIONAL DE INVALIDEZ**  
**(Cifras expresadas en pesos)**

solamente la probabilidad de pérdida del proceso en general. En el presente caso, el valor de la provisión contable nunca se suma con lo estimado por otras entidades.

**b) Ajustar el valor de las pretensiones.**

El ajuste del valor de las pretensiones se realizará como mínimo una vez al año conforme a la política contable de Colpensiones. Para esto se adoptará la metodología propuesta en la Resolución 353 de 2016 de la Agencia Nacional de Defensa Jurídica del Estado (ANDJE).

Para realizar esta actividad se deben efectuar las siguientes gestiones:

Indexar el valor de las pretensiones

Con el fin de indexar el valor de las pretensiones a la fecha actual, se debe dividir el IPC certificado por el DANE para el mes inmediatamente anterior a la fecha presente, entre el IPC certificado por el DANE para el mes en el cual se presentó la demanda. La cifra resultante se multiplica por el valor en el cual se estima el proceso que se pretende actualizar. El resultado es el valor indexado de las pretensiones de la demanda.

La siguiente ecuación resume este procedimiento.

$$\text{Valor de las pretensiones indexado} = \text{valor de las pretensiones} \times \frac{\text{IPC}_{\text{final}}}{\text{IPC}_{\text{inicial}}}$$

Efectuar la tasación real de las pretensiones

Para hacer la tasación real de las pretensiones, se debe multiplicar el valor de las pretensiones indexado determinado en el paso anterior- por el valor resultante de la relación condena/pretenión de ese tipo de proceso. La relación condena/pretenión se calcula mediante la división del valor histórico de condena entre el valor histórico de pretensiones o por la disminución o aumento porcentual, cuando el valor en el cual se estima el proceso está sobreestimado o subestimado por el actor según sea el caso. El valor que se obtiene al realizar el anterior procedimiento corresponde a la pretensión ajustada.

La siguiente ecuación resume este procedimiento:

$$\text{Tasación real pretensiones} = \text{Valor pretensiones indexadas} \times \% \text{relación condena/pretenión}.$$

Expresar el valor anterior en valor presente neto, con base en la duración estimada del proceso.

Se debe calcular la duración estimada del proceso judicial o arbitral, desde la fecha de admisión de la demanda, y proyectar el valor que deberá pagar la entidad en la fecha estimada de finalización del proceso utilizando como base el valor obtenido anteriormente y traer dicho monto a valor presente.

Para esto se debe aplicar la siguiente fórmula:

$$\text{Valor registro} = \text{Pret}_{\text{ajustadas}} \times (1 + \text{Inflación proyectada})^{dt/365}$$

**NOTAS A LOS ESTADOS FINANCIEROS AL 31 DE DICIEMBRE DE 2022 (Comparativo con el año 2021)**  
**ADMINISTRADORA COLOMBIANA DE PENSIONES – COLPENSIONES**  
**FONDO DE RESERVA PENSIONAL DE INVALIDEZ**  
**(Cifras expresadas en pesos)**

$$(1+Tasa\ de\ descuento)^{dt/365}$$

Con el fin de aplicar la metodología propuesta en la en la Resolución 353 de 2016 de la Agencia Nacional de Defensa Jurídica del Estado (ANDJE), se tomó la información base de sentencias proferidas desde el año 2016 al 2021, y se realizó la estimación del tiempo promedio en años y el factor (*relación condena/preensión*), para los diferentes tipos de causas de pretensión, las cuales se presentan a continuación:

CAUSA_PRETENSION	Tiempo promedio en años	Factor ( <i>relación condena/preensión</i> )
NO RECONOCIMIENTO DE INCREMENTO DE PENSION DE VEJEZ	1,6901744	1,0500000
NO RECONOCIMIENTO DE PENSION DE VEJEZ	3,2724834	1,8328938
INCUMPLIMIENTO DE SENTENCIA JUDICIAL	1,8103653	1,1166075
INDEBIDA LIQUIDACION DE PENSION DE VEJEZ	3,2865410	0,9122935
INCUMPLIMIENTO EN EL PAGO DE LA PENSION	2,5163879	1,2795586
NO RECONOCIMIENTO DE PENSION DE SOBREVIVIENTE	3,7421392	1,7473921
INDEBIDA LIQUIDACION DE INDEMNIZACION SUSTITUTIVA DE PENSION DE VEJEZ	1,2048398	0,3071323
NO RECONOCIMIENTO DE RETROACTIVO PENSIONAL	2,0709396	1,1726276
ILEGALIDAD DEL ACTO ADMINISTRATIVO QUE NO RECONOCE LA RELIQUIDACION DE LA PENSION	2,7804573	0,9772169
ILEGALIDAD DEL ACTO ADMINISTRATIVO QUE NO RECONOCE LA INDEXACION Y REAJUSTE DE LA PENSION	3,9535997	0,8684805
REAJUSTE PENSIONAL POR LEY 4 DE 1992	2,3694251	0,8766426
NO RECONOCIMIENTO DE INCREMENTO PENSIONAL	2,3237696	0,5358869
NO RECONOCIMIENTO DE PENSION DE INVALIDEZ	2,7550941	1,7469271
NO RECONOCIMIENTO DE RETROACTIVO DE PENSION DE VEJEZ	2,2832764	1,2597710
ILEGALIDAD DEL ACTO ADMINISTRATIVO QUE NO RECONOCE PAGO DE INTERESES	1,9085156	0,7007203
NO RECONOCIMIENTO DE INDEMNIZACION SUSTITUTIVA DE PENSION DE VEJEZ	1,9379434	0,5719243
DESCONOCIMIENTO DE TRASLADO DE REGIMEN PENSIONAL	3,3693356	3,1291480

**NOTAS A LOS ESTADOS FINANCIEROS AL 31 DE DICIEMBRE DE 2022 (Comparativo con el año 2021)**  
**ADMINISTRADORA COLOMBIANA DE PENSIONES – COLPENSIONES**  
**FONDO DE RESERVA PENSIONAL DE INVALIDEZ**  
**(Cifras expresadas en pesos)**

CAUSA_PRETENSION	Tiempo promedio en años	Factor (relación condena/pretenión)
NO RECONOCIMIENTO DEL AUXILIO FUNERARIO	1,6387867	0,5846758
INCUMPLIMIENTO DE SENTENCIA JUDICIAL O ACUERDO CONCILIATORIO	3,4066430	0,7672058
RECLAMACIONES REFERENTES A PENSIONES	3,2074366	0,5780563
NO RECONOCIMIENTO DE RETROACTIVO DE PENSION DE INVALIDEZ	2,1465958	1,2286872
NO RECONOCIMIENTO DE PENSIÓN SUSTITUTIVA	3,9420453	1,9757540
NO RECONOCIMIENTO DE LA INDEXACION Y REAJUSTE DE LA PENSION DE VEJEZ	2,6038917	0,9097471
INCUMPLIMIENTO EN EL PAGO DE PENSION DE VEJEZ	3,9278796	2,3125274
NO RECONOCIMIENTO DE PENSION SUSTITUTIVA	2,5450975	2,4179891
INDEBIDA LIQUIDACION DE PENSION DE SOBREVIVIENTE	3,0565366	1,3686264
ILEGALIDAD DEL ACTO ADMINISTRATIVO QUE LIQUIDA PENSION	3,3668636	2,3686104
INCUMPLIMIENTO EN EL PAGO DE RETROACTIVO DE PENSION DE VEJEZ	2,2664989	2,4243886
INDEBIDA LIQUIDACION DE PENSION DE INVALIDEZ	2,7827972	1,9841038
ILEGALIDAD DEL ACTO ADMINISTRATIVO QUE NO RECONOCE PENSION DE JUBILACION	2,5152293	3,1053674
INDEBIDA LIQUIDACION DE RETROACTIVO DE PENSION DE VEJEZ	2,4418317	2,1927720
INCUMPLIMIENTO EN EL PAGO DE LA INDEXACION Y REAJUSTE DE LA PENSION DE VEJEZ	2,2412868	1,3909340
OTRAS CAUSAS	2,4197623	1,4550753

**Tabla 1. Tiempo promedio en años y factor Condena / pretensión por causa pretensión Fuente: DPR**

La tasa de descuento corresponde a la tasa de TES cero cupón, la cual es variable, y dependerá del tiempo faltante para llegar al tiempo esperado, esta tasa se construye tomando los parámetros dados por el Banco de la Republica, y de acuerdo con la metodología de Nelson y Siegel publicados por esta entidad<sup>1</sup>

**c) Calcular la probabilidad de pérdida del proceso.**

<sup>1</sup> <https://www.banrep.gov.co/es/estadisticas/tes>



**NOTAS A LOS ESTADOS FINANCIEROS AL 31 DE DICIEMBRE DE 2022 (Comparativo con el año 2021)**  
**ADMINISTRADORA COLOMBIANA DE PENSIONES – COLPENSIONES**  
**FONDO DE RESERVA PENSIONAL DE INVALIDEZ**  
**(Cifras expresadas en pesos)**

Para el cálculo de la probabilidad de pérdida de un proceso se debe calificar el nivel de los siguientes riesgos (a partir de los niveles: Alto, Medio Alto, Medio Bajo o Bajo):

- Riesgo de pérdida del proceso por relevancia jurídica de las razones de hecho y derecho expuestas por el demandante. Este criterio se relaciona con la relevancia jurídica y completitud de los hechos y normas en la que se fundamente la demanda, donde:
  - Alto: Existe relevancia jurídica y completitud en los hechos y normas que sustentan las pretensiones del demandante.
  - Medio Alto: Existen normas, pero no existen hechos ciertos y completos que sustenten las pretensiones del demandante.
  - Medio Bajo: Existen hechos ciertos y complejos, pero no existen normas que sustenten las pretensiones del demandante.
  - Bajo: No existen hechos ni normas que sustenten las pretensiones del demandante.
- Riesgos de pérdida del proceso asociados a la contundencia, congruencia y pertinencia de los medios probatorios que soportan la demanda.
  - Alto: El material probatorio aportado en la demanda es contundente, congruente y pertinente para demostrar los hechos y pretensiones de la demanda.
  - Medio Alto: El material probatorio aportado en la demanda es suficiente para demostrar los hechos y pretensiones de la demanda.
  - Medio Bajo: El material probatorio aportado en la demanda es insuficiente para demostrar los hechos y pretensiones de la demanda.
  - Bajo: El material probatorio en la demanda no es contundente, congruente y pertinente para demostrar los hechos y pretensiones de la demanda.
- Presencia de riesgos procesales y extraprocesales. Se relaciona con los siguientes eventos que afectan en la defensa de la entidad.
  - i. Posición del juez de conocimiento (existencia de elementos que afectan la objetividad del juez en razón a su edad, origen regional, filiación política y/o religiosa, ideología, pertenencia a grupos socioculturales o intereses económicos).
  - ii. Presencia de medidas de protección transitoria a favor del demandante como acción de tutela y/o medidas cautelares.
  - iii. Corrupción.
  - iv. Inminencia de revocatoria de fallo favorable o ratificación de fallo desfavorable en segunda instancia o recurso extraordinario.
  - v. Medidas de descongestión judicial.
  - vi. Cambio del titular del despacho.
- Alto: Cuando se presente alguno de los eventos (i), (ii) y/o (iii).

**NOTAS A LOS ESTADOS FINANCIEROS AL 31 DE DICIEMBRE DE 2022 (Comparativo con el año 2021)**  
**ADMINISTRADORA COLOMBIANA DE PENSIONES – COLPENSIONES**  
**FONDO DE RESERVA PENSIONAL DE INVALIDEZ**  
**(Cifras expresadas en pesos)**

- Medio Alto: Cuando se presente solamente el evento (iv).
  - Medio Bajo: Cuando se presente el evento (v) o el evento (vi).
  - Bajo: Cuando no se presente ningún evento.
- Riesgo de pérdida del proceso asociado al nivel de jurisprudencia. Este indicador muestra la incidencia de los precedentes jurisprudenciales respecto de un proceso y que afirma la posición de la parte demandante.
    - Alto: Existe suficiente material jurisprudencial que soporte fallos desfavorables para los intereses de la entidad; sentencias de unificación y/o constitucionalidad.
    - Medio Alto: Se han presentado varios fallos de casos similares en un mismo sentido que podría definir y tendencias jurisprudenciales desfavorables para los intereses de la entidad.
    - Medio Bajo: Se ha presentado un número exiguo de casos similares que podrían definir tendencias jurisprudenciales desfavorables para los intereses de la entidad.
    - Bajo: No existe ningún precedente jurisprudencial.

Una vez realizada esta calificación se obtiene la probabilidad de pérdida del proceso.

- Los procesos ejecutivos deberán seguir las siguientes reglas:
  - Cuando se solicite el cumplimiento de la sentencia del proceso ordinario y el pago de las costas, y no se cuente con ningún cumplimiento, se deberán calificar como riesgo alto-probable.
  - Cuando se solicite únicamente el pago de las costas y no se cuente con su cumplimiento, se deberán calificar como riesgo alto-probable.
  - Cuando se solicite únicamente el cumplimiento de la sentencia del proceso ordinario y no se cuente con su cumplimiento, se deberá calificar como riesgo alto-probable.
  - Cuando se solicite el cumplimiento de la sentencia del proceso ordinario y el pago de las costas, y se cuente con el cumplimiento de la sentencia o el pago de las costas se deberá calificar como riesgo medio y bajo – posibles.
  - Cuando se solicite el cumplimiento de la sentencia del proceso ordinario y el pago de las costas, y se cuente con el cumplimiento de la sentencia y el pago de las costas, se deberá calificar con riesgo de pérdida remoto-remoto.
  - Cuando se solicite únicamente el cumplimiento de la sentencia y se cuente con el mismo, se deberá calificar con riesgo de pérdida remoto-remoto.
  - Cuando se solicite únicamente el pago de las costas y se cuente con el mismo, se deberá calificar con riesgo de pérdida remoto-remoto.

Si para fijar la calificación del riesgo no es posible determinar la probabilidad de pérdida del proceso, por cuanto no existe certeza jurídica del derecho discutido y median circunstancias que no permitan establecer si el fallo es favorable o desfavorable, se deberá realizar una calificación conservadora entre medio alto y medio bajo, la cual se deberá estimar con base en la experiencia, la normatividad vigente, y jurisprudencia.

**NOTAS A LOS ESTADOS FINANCIEROS AL 31 DE DICIEMBRE DE 2022 (Comparativo con el año 2021)**  
**ADMINISTRADORA COLOMBIANA DE PENSIONES – COLPENSIONES**  
**FONDO DE RESERVA PENSIONAL DE INVALIDEZ**  
**(Cifras expresadas en pesos)**

### **Reclasificación de los riesgos de la condena**

Teniendo en cuenta la volumetría de procesos de la entidad y observando la dinámica propia del litigio, se establece que dos (2) veces al año se reclasificarán los riesgos de la condena de los procesos cuando se cuente con sentencia proferida dentro del proceso, lo cual se realizará en los meses de junio y noviembre, así:

- Se trasladará a Riesgo Alto – Probable:
  - Sentencia desfavorable a Colpensiones.
  - Sentencia de única instancia favorable, y surtido el grado jurisdiccional de consulta se profiera sentencia desfavorable a Colpensiones.
  - Sentencia favorable en primera instancia y desfavorable en segunda instancia.
  - En los procesos ejecutivos cuando se continúa con la ejecución.
- Se trasladará a Riesgo Remoto – Remoto
  - Sentencia favorable a Colpensiones.
  - Sentencia desfavorable a Colpensiones, pero surtido el grado jurisdiccional de consulta se profiera sentencia favorable a Colpensiones.
  - Sentencia desfavorable en primera instancia y favorable en segunda instancia.
  - Sentencia inhibitoria.
  - En los procesos ejecutivos cuando no continúa con la ejecución

### **d) Registrar el valor en el cual se estima el proceso.**

Teniendo en cuenta la probabilidad de pérdida del proceso, la Dirección de Procesos Judiciales deberá realizar el reporte de la provisión como se indica a continuación:

- Si la probabilidad de pérdida se califica superior al 50% se catalogará como probable y la Dirección de Procesos Judiciales reportará el valor de las pretensiones en un 100% como provisión contable.
- Si la probabilidad de pérdida del proceso es superior al 10% e inferior o igual al 50% se calificará como posible y la Dirección de Procesos Judiciales procederá a informar al área financiera el valor de las pretensiones para que sea registrado como cuenta de orden.
- Si la probabilidad de pérdida es inferior o igual al 10% se califica como remoto y la Dirección de Procesos Judiciales procederá a informar al área financiera el valor de las pretensiones para que sea registrado como cuenta de orden

### **Metodología para el cálculo de la provisión contable de conciliaciones extrajudiciales.**

**NOTAS A LOS ESTADOS FINANCIEROS AL 31 DE DICIEMBRE DE 2022 (Comparativo con el año 2021)**  
**ADMINISTRADORA COLOMBIANA DE PENSIONES – COLPENSIONES**  
**FONDO DE RESERVA PENSIONAL DE INVALIDEZ**  
**(Cifras expresadas en pesos)**

Se deberán provisionar contablemente las conciliaciones extrajudiciales, una vez exista un acuerdo conciliatorio, momento en el cual el apoderado del proceso deberá valorar el riesgo de que el acuerdo sea aprobado judicialmente y registrar contablemente el valor de acuerdo con lo aprobado en sede del comité de conciliación.

### **3.2.4. Actualización procesos a favor**

Se procedió a realizar por la Dirección de Prospectiva y Estudios la actualización de la información concerniente a los procesos judiciales registrados por activa de la siguiente forma:

#### **Metodología:**

Indexación del valor de las pretensiones: Con el fin de indexar el valor de las pretensiones a la fecha actual, se debe dividir el IPC certificado por el DANE para el mes inmediatamente anterior a la fecha de corte que se pretende actualizar, entre el IPC certificado por el DANE para el mes en el cual se presentó la demanda.

La cifra resultante se multiplica por el valor en el cual se estima el proceso que se pretende actualizar. El resultado es el valor indexado de las pretensiones de la demanda.

La siguiente ecuación resume este procedimiento:

$$\text{Valor de las pretensiones indexado} = \text{valor de las pretensiones} \times \frac{\text{IPC final}}{\text{IPC inicial}}$$

Conforme lo antes expuesto, se realizaron las actualizaciones respectivas a los procesos judiciales en los cuales funge como demandante Colpensiones y que se encuentran registrados como activo contingentes

### **3.3. Correcciones contables**

Los errores son las omisiones e inexactitudes que se presentan en los estados financieros del Fondo de Invalidez, como resultado de un fallo al utilizar información fiable que estaba disponible cuando los estados financieros para tales periodos fueron formulados y que podría esperarse razonablemente que se hubiera conseguido y tenido en cuenta en la elaboración y presentación de aquellos estados financieros. Se incluyen, entre otros, los efectos de errores aritméticos, errores en la aplicación de políticas contables, la inadvertencia o mala interpretación de hechos y los fraudes.

Los errores del periodo corriente, descubiertos en este mismo periodo, se corregirán antes de que se autorice la publicación de los estados financieros.

Colpensiones corregirá los errores de periodos anteriores, sean materiales o no, en el periodo en el que se descubra el error, ajustando el valor de las partidas de activos, pasivos y patrimonio, que se vieron

**NOTAS A LOS ESTADOS FINANCIEROS AL 31 DE DICIEMBRE DE 2022 (Comparativo con el año 2021)**  
**ADMINISTRADORA COLOMBIANA DE PENSIONES – COLPENSIONES**  
**FONDO DE RESERVA PENSIONAL DE INVALIDEZ**  
**(Cifras expresadas en pesos)**

afectadas por este. En consecuencia, el efecto de la corrección de un error de periodos anteriores en ningún caso se incluirá en el resultado del periodo en el que se descubre el error.

En caso de errores de periodos anteriores que sean materiales, para efectos de presentación, la entidad reexpresará de manera retroactiva la información comparativa afectada por el error. Si el error ocurrió con antelación al periodo más antiguo para el que se presente información, se reexpresarán los saldos iniciales de los activos, pasivos y patrimonio para el periodo más antiguo para el que se presente información, de forma que los estados financieros se presenten como si los errores no se hubieran cometido nunca.

Cuando sea impracticable determinar el efecto acumulado al principio del periodo más antiguo para el que se presente información, la entidad reexpresará la información desde la fecha en la cual dicha reexpresión sea practicable, o de forma prospectiva si no es practicable hacer la reexpresión.

En caso de errores de periodos anteriores que sean inmateriales no se requerirá su reexpresión retroactiva.

Durante el periodo de 01 de enero a 31 de diciembre de 2022, no se presentaron cambios en políticas, estimaciones contables objeto de reexpresión, ni corrección de errores con impacto en los Estados Financieros del fondo de reserva pensional de Invalidez

### **3.5. Aspectos generales contables derivados de la emergencia del COVID-19**

En el marco de la emergencia Económica, Social y Ecológica Declarada a nivel nacional por el Coronavirus (Covid- 19). El gobierno nacional establece mediante el Decreto 558 de 2020 “Por el cual se implementan medidas para disminuir temporalmente la cotización al Sistema General de Pensiones, proteger a los pensionados bajo la modalidad de retiro programado y se dictan otras disposiciones en el marco del Estado de Emergencia Económica, Social y Ecológica”.

Decreto 376 de 2021, “Por el cual se adiciona el Capítulo 5 al Título 3 de la Parte 2 del Libro 2 del Decreto 1833 de 2016, a efectos de implementar medidas para realizar el pago de las cotizaciones al Sistema General de Pensiones por los periodos correspondientes a abril y mayo de 2020, de los que fueron exonerados los empleadores y trabajadores independientes a través del Decreto Legislativo 558 de 2020 y en cumplimiento de lo ordenado en la Sentencia C-258 de 2020 de la Honorable Corte Constitucional”.

Tiene como objeto adoptar e implementar los mecanismos que sean necesarios para que, en un plazo no superior a 36 meses, contado a partir del 1 de junio de 2021, los empleadores del sector público y privado y los trabajadores dependientes e independientes aporten los montos faltantes de las cotizaciones al Sistema General de Pensiones correspondientes a los periodos de abril y mayo de 2020, cuyos pagos se hicieron parcialmente en virtud de lo dispuesto en el artículo 3 del Decreto Legislativo 558 de 2020, declarado inexecutable por la Corte Constitucional.

**NOTAS A LOS ESTADOS FINANCIEROS AL 31 DE DICIEMBRE DE 2022 (Comparativo con el año 2021)**  
**ADMINISTRADORA COLOMBIANA DE PENSIONES – COLPENSIONES**  
**FONDO DE RESERVA PENSIONAL DE INVALIDEZ**  
**(Cifras expresadas en pesos)**

Los empleadores del sector público y privado, y los trabajadores dependientes e independientes que hayan hecho uso del mecanismo contemplado en el Capítulo I del Decreto Legislativo 558 de 2020, y por ello sólo hayan aportado el 3% de la cotización al Sistema General de Pensiones correspondiente a la comisión de administración y a la cobertura de aseguramiento de invalidez y sobrevivencia, contarán con 36 meses contados a partir del 1 de junio de 2021 para efectuar el aporte de la cotización faltante, sin que haya lugar a la causación de intereses de mora dentro de dicho plazo, tal como lo establece la sentencia C-258 de 2020, proferida por la Corte Constitucional.

Durante la declaratoria de emergencia sanitaria por parte del Gobierno Nacional, producto de la Pandemia por la Covid 19, la Entidad ha operado bajo la modalidad de trabajo en casa. En el mes de Junio del 2022, el Gobierno Nacional declaró la culminación de la medida de emergencia sanitaria a través de lo cual desde el Comité de Crisis se analizó la situación y considerando que se han mantenido situaciones especiales asociadas a: aumento de enfermedades respiratorias a causa de la Ola Invernal con recomendaciones de intensificar medidas de bioseguridad por parte del Ministerio de Salud, no se cuenta con el 100% de los puestos físicos para el retorno de todos los colaboradores a sedes centrales considerando que durante la pandemia se entregó el piso 9 de la Calle 72 Torre A y ha ingresado personal misional adicional, desde Julio a Diciembre del 2022 se ha mantenido la operación de la Entidad bajo la modalidad de trabajo en casa. Lo anterior en el marco de las resoluciones 010, 013 y 016 del 2022 y el monitoreo respectivo de las situaciones especiales origen de las mismas desde el Comité de Crisis.

### **ASPECTOS LEGALES**

**Por medio del cual se modifica el Decreto Legislativo 491 de 2020 – La Ley 2207 de 2022;** Por el cual se adoptan medidas de urgencia para garantizar la atención y la prestación de los servicios por parte de las autoridades públicas y los particulares que cumplan funciones públicas y se toman medidas para la protección laboral y de los contratistas de prestación de servicios de las entidades públicas, en el marco del Estado de Emergencia Económica, Social y Ecológica; procura la reducción de tiempos de respuesta a las PQRS que se habían ampliado por la emergencia sanitaria. Deroga Resolución 385 de 2020 del Ministerio de Salud.

**Se adopta la Política Pública de los Vendedores Informales – El Decreto 801 de 2022;** Por el cual se adiciona el Capítulo 6 al Título 9 de la Parte 2 del Libro 2 del Decreto Único Reglamentario del Sector Trabajo 1072 de 2015, y se adopta la Política Pública de los Vendedores Informales, que tiene por objeto adoptar la Política Pública de Vendedores Informales, con el fin de garantizar los derechos a la dignidad humana, al mínimo vital, al trabajo y a la convivencia en el espacio público. Política Pública de los vendedores informales, busca la ampliación de la cobertura del sistema general de pensiones en el segmento de trabajadores informales.

**Política Nacional de Envejecimiento y Vejez 2022-2031 – El Decreto 681 de 2022,** Por medio del cual se adiciona el Capítulo 7 al Título 2 de la Parte 9 del Libro 2 del Decreto 780 de 2016 relativo a la Política Pública Nacional de Envejecimiento y Vejez 2022 – 2031. Tiene como objeto adoptar la Política Pública Nacional de Envejecimiento y Vejez 2022— 2031 contenida en el Anexo Técnico 3 que hace parte integral



**NOTAS A LOS ESTADOS FINANCIEROS AL 31 DE DICIEMBRE DE 2022 (Comparativo con el año 2021)**  
**ADMINISTRADORA COLOMBIANA DE PENSIONES – COLPENSIONES**  
**FONDO DE RESERVA PENSIONAL DE INVALIDEZ**  
**(Cifras expresadas en pesos)**

del presente acto administrativo, disponer la formulación del Plan Nacional de Acción Intersectorial de la Política Nacional de Envejecimiento y Vejez, y la creación del Observatorio Nacional de Envejecimiento y Vejez. Establece la protección económica de la población mayor como un interés del Estado. Implementación de acciones intersectoriales para atender la tendencia hacia el envejecimiento de la población.

#### **NOTA 4. RESUMEN DE POLITICAS CONTABLES**

El fondo de reserva pensional de Invalidez prepara a partir del 1° de enero de 2018 su información financiera dando aplicación al nuevo Marco Normativo para Entidades de Gobierno de la Contaduría General de la Nación, para lo cual aplica los criterios técnicos para el reconocimiento, medición, revelación y presentación de los hechos económicos establecidos en las siguientes políticas contables:

##### **➤ Efectivo y equivalentes al efectivo**

El Fondo de Reserva Pensional de Invalidez reconocerá como efectivo los movimientos realizados en las cuentas bancarias por concepto del recaudo de los aportes obligatorios del Régimen de Prima Media – RPM realizados mediante los canales electrónicos del Sistema Financiero a Nivel Nacional con el apoyo de los operadores a través de las Planillas PILA, como también los aportes de Colombianos en el Exterior, cupones, situado fiscal, garantía estatal de RPM, bonos, cuotas partes, conmutaciones y reintegros, los traslados de los recursos cuando se retiran del Contrato de Fiducia, entre otros.

La totalidad de los recursos del Fondo de Reserva Pensional de Invalidez, son restringidos y destinados a cubrir las operaciones del fondo común de naturaleza pública del Régimen Solidario de Prima Media con Prestación Definida establecido de conformidad con el artículo 48 de la Constitución Política, donde indica que las reservas para pensiones y riesgos profesionales, más sus rendimientos, sólo podrán destinarse a atender los pagos correspondientes a tales riesgos, además en el Artículo 32 de la Ley 100 del 23 de diciembre de 1993 y en el Decreto 1888 de 3 de agosto de 1994.

**Medición Inicial y posterior:** Las partidas de efectivo se miden inicialmente por el importe recibido y el equivalente de efectivo al valor de mercado.

Cuando se presenten transacciones en moneda extranjera se deben convertir a la moneda funcional, es decir peso colombiano – COP, para el caso de moneda extranjera se utilizará la Tasa Representativa del Mercado - TRM de la fecha de la transacción.

Las conciliaciones bancarias son documentos que se elaboran mensualmente; y se sustentan con el saldo reportado en el extracto bancario, emitido por la Entidad Financiera, frente a lo registrado en el aplicativo fuente de información contable utilizado por Colpensiones.

**Presentación:** En el estado de situación financiera, las partidas de efectivo y equivalentes al efectivo se presentarán en el grupo de Efectivo y Equivalente de Efectivo - Activos Corrientes.



**NOTAS A LOS ESTADOS FINANCIEROS AL 31 DE DICIEMBRE DE 2022 (Comparativo con el año 2021)**  
**ADMINISTRADORA COLOMBIANA DE PENSIONES – COLPENSIONES**  
**FONDO DE RESERVA PENSIONAL DE INVALIDEZ**  
**(Cifras expresadas en pesos)**

➤ **Cuentas por Cobrar**

El fondo de invalidez, administrado por Colpensiones, reconocerá como cuentas por cobrar, los derechos adquiridos en desarrollo de sus actividades, de las cuales se espere, a futuro, la entrada de un flujo financiero fijo o determinable, a través de efectivo, equivalentes al efectivo u otro instrumento.

**Clasificación:** Las cuentas por cobrar se clasificarán en la categoría de costo.

**Medición inicial:** Las cuentas por cobrar se medirán por el valor de la transacción.

**Medición posterior:** Con posterioridad al Reconocimiento, las cuentas por cobrar en Colpensiones se medirán por el valor de la transacción, menos cualquier disminución por deterioro del valor, sin embargo, de acuerdo con lo establecido en la normatividad aplicable para cada concepto, periódicamente se realizan actualizaciones a las cuentas por cobrar.

**Deterioro:** El deterioro se reconocerá de forma separada, como un menor valor de la cuenta por cobrar, afectando el gasto del periodo. Para el cálculo del deterioro de las cuentas por cobrar, Colpensiones realizará la estimación de las pérdidas crediticias esperadas de manera individual o colectiva.

**Baja en cuentas:** Se dará de baja en cuentas, total o parcialmente, una cuenta por cobrar cuando expiren los derechos, sobre los flujos financieros, no se tenga probabilidad de recuperar dichos flujos, se renuncie a ellos o se transfieran los riesgos y beneficios inherentes a la propiedad de la cuenta por cobrar.

La pérdida o ganancia originada en la baja en cuentas de la cuenta por cobrar se calculará como la diferencia entre el valor de la contraprestación recibida, si existiere, y su valor en libros, y se reconocerá como ingreso o gasto en el resultado del periodo. La entidad reconocerá separadamente, como activo o pasivo, cualquier derecho u obligación creado o retenido en la transferencia.

Se dará de baja la cuenta por cobrar de cuotas partes pensionales cuando el área competente, es decir, la Dirección de Cartera, mediante acto administrativo así lo determine.

La Dirección de Cartera informará a la Dirección Financiera la baja de cuentas por cobrar por prescripción, por costo beneficio y por situaciones sobrevinientes.

Para los demás conceptos de contribuciones pensionales, no aplica la baja para las cuentas por cobrar, dado a que estas corresponden a deudas claras, expresas y exigibles, y por lo tanto son totalmente recuperables.

**Cuotas partes pensionales por cobrar**

Corresponden a un mecanismo de financiación de la pensión, representado en concurrencias, para el pago de las mesadas pensionales, a cargo de entidades públicas. Son tiempos cotizados o servidos a Entidades Públicas, que se acumulan para el cómputo del tiempo requerido para acceder a la pensión. El monto de la pensión se distribuye en proporción al tiempo servido en cada una de aquellas Entidades concurrentes y tienen la característica de ser de tracto sucesivo, por lo que se extinguen cuando cesa la obligación de

**NOTAS A LOS ESTADOS FINANCIEROS AL 31 DE DICIEMBRE DE 2022 (Comparativo con el año 2021)**  
**ADMINISTRADORA COLOMBIANA DE PENSIONES – COLPENSIONES**  
**FONDO DE RESERVA PENSIONAL DE INVALIDEZ**  
**(Cifras expresadas en pesos)**

pagar la pensión. La actualización para el cobro de esta de esta deuda se realiza de acuerdo a lo estipulado en artículo 4 ley 1066 de 2006.

### **Bonos pensionales**

Son aportes que contribuyen al financiamiento de las pensiones que otorga Colpensiones y “se derivan de aquellos períodos laborados por el ciudadano con entidades públicas que le aportaban a cajas o fondos diferentes al Seguro Social, antes de la entrada en vigencia del Sistema General de Pensiones (es decir, 01 de abril de 1994 para las entidades del orden nacional y 30 de junio de 1995 para las entidades del orden territorial, a menos que se haya establecido una fecha diferente para la entidad). En ese sentido, el bono pensional no puede ser reclamado por el ciudadano, sino que se cobra directamente a la entidad donde el ciudadano trabajó”. La actualización de esta deuda se realiza conforme a lo establecido en el decreto 4937 del 18 de diciembre de 2009 en su artículo 6.

### **Eventos de Riesgo**

Para Colpensiones es de gran importancia la mitigación y el control de riesgos, por lo que en el desarrollo de sus operaciones, en el marco del direccionamiento estratégico y como entidad vigilada por la Superintendencia Financiera de Colombia (SFC) ha definido el marco de políticas que componen el Sistema Integral de Administración de Riesgos, el cual contempla los lineamientos que permiten el establecimiento del contexto, la identificación, análisis, evaluación, tratamiento y monitoreo de los diferentes riesgos asociados a los procesos, de tal forma que le permitan cumplir con los objetivos estratégicos establecidos, buscando un equilibrio entre riesgo y oportunidad, de acuerdo con la tolerancia de la entidad al riesgo. El Sistema Integral de Administración de Riesgos es consistente con las estrategias definidas en el marco estratégico de Colpensiones. En consecuencia, los lineamientos que propone la Vicepresidencia de Seguridad y Riesgos Empresariales son aprobados por la Junta Directiva, con el fin de garantizar una unidad de política y congruencia en la Entidad.

Los eventos de riesgo en Colpensiones se registran de acuerdo con el concepto emitido por la Contaduría General de la Nación No. 20172000064011 del 10 de octubre de 2017 acorde a al nuevo Marco Normativo establecido en la Resolución 533 de 2015 para entidades de gobierno y lo referido por la Circular Básica Contable 100 de 1995 expedida por la Superintendencia Financiera de Colombia – SFC.

#### **➤ Otros activos**

Representa las sumas de dinero retiradas de las cuentas de Colpensiones y consignadas a órdenes de un Juzgado en las cuentas que son administradas por el Banco Agrario, con el fin de realizar el pago de aquellas obligaciones adquiridas por la entidad mediante un proceso judicial.

#### **➤ Cuentas por pagar**

**NOTAS A LOS ESTADOS FINANCIEROS AL 31 DE DICIEMBRE DE 2022 (Comparativo con el año 2021)**  
**ADMINISTRADORA COLOMBIANA DE PENSIONES – COLPENSIONES**  
**FONDO DE RESERVA PENSIONAL DE INVALIDEZ**  
**(Cifras expresadas en pesos)**

Se reconocerán como cuentas por pagar las obligaciones adquiridas por Colpensiones con terceros, originadas en el desarrollo de sus actividades y de las cuales se espere, a futuro, la salida de un flujo financiero a través de efectivo, equivalentes al efectivo u otro instrumento.

Los derechos sobre los recursos que tienen por finalidad atender el pago de obligaciones pensionales se reconocerán afectando el patrimonio de cada uno de los fondos. Estos recursos provienen de cotizaciones de empleadores y afiliados, aportes estatales, cuotas partes de bonos pensionales, cuotas partes de pensiones, devoluciones de cotizaciones y aportes del Fondo de Solidaridad Pensional, entre otros.

Los derechos sobre los recursos se medirán por el valor determinado en las liquidaciones privadas, en las liquidaciones oficiales y en los demás actos administrativos que liquiden derechos a favor de cada uno de los fondos, una vez dichas liquidaciones oficiales y demás actos administrativos queden en firme.

La nómina de pensiones y las demás obligaciones pensionales exigibles se reconocerán como pasivo de cada uno de los fondos, afectando el patrimonio, y se medirán por el valor necesario para liquidar la obligación.

La nómina de pensiones y las demás obligaciones pensionales exigibles se reconocerán como pasivo de cada uno de los fondos, afectando el patrimonio, y se medirán por el valor necesario para liquidar la obligación.

**Clasificación:** Las cuentas por pagar se clasifican en la categoría de costo.

**Medición inicial:** Las cuentas por pagar se medirán por el valor de la transacción. Las obligaciones pensionales se medirán al valor necesario para liquidar la obligación.

**Medición posterior:** Con posterioridad al reconocimiento, las cuentas por pagar se mantendrán por el valor de la transacción. Las obligaciones pensionales se medirán al valor necesario para liquidar la obligación.

**Baja en cuentas:** Se dejará de reconocer total o parcialmente una cuenta por pagar cuando se extingan las obligaciones que la originaron, esto es, cuando la obligación se pague, expire, el acreedor renuncie a ella o se transfiera a un tercero.

➤ **Provisiones**

Se deben reconocer como provisiones, los pasivos a cargo del fondo de reserva pensional de Invalidez, que estén sujetos a condiciones de incertidumbre en relación con su cuantía o vencimiento.

Las provisiones relacionadas con procesos judiciales por reconocimientos de obligaciones pensionales o por el ajuste de su valor que impliquen reconocimiento retroactivo se reconocerán como pasivo de cada uno de los fondos, afectando el patrimonio, y se medirán de acuerdo con la Norma de provisiones.

**NOTAS A LOS ESTADOS FINANCIEROS AL 31 DE DICIEMBRE DE 2022 (Comparativo con el año 2021)**  
**ADMINISTRADORA COLOMBIANA DE PENSIONES – COLPENSIONES**  
**FONDO DE RESERVA PENSIONAL DE INVALIDEZ**  
**(Cifras expresadas en pesos)**

Son hechos objeto de reconocimiento como provisiones; los procesos judiciales, laudos arbitrales y las conciliaciones extrajudiciales en contra de Colpensiones.

Las obligaciones pueden ser probables, posibles o remotas. Cuando la probabilidad de ocurrencia es más alta que la probabilidad de que no ocurra deberá constituirse una provisión.

Para el caso de provisiones de litigios y demandas, una obligación judicial es probable si la valoración final de pérdida del proceso es superior al 50%, considerando que existe elevada certeza del derecho discutido; así mismo, en los casos en que exista un fallo adverso en contra de la entidad o se haya iniciado un proceso ejecutivo en contra, que no cuente con cumplimiento lo cual conlleva al reconocimiento de una provisión.

Las provisiones se utilizarán solo para afrontar los desembolsos para los cuales fueron originalmente reconocidas. Para el caso de los Fondos de Reserva, las provisiones se reconocerán como un pasivo afectando el patrimonio.

**Medición inicial:** Las provisiones se medirán por el valor que refleje la mejor estimación del desembolso que se requeriría para cancelar la obligación presente en la fecha de presentación. Dicha estimación tendrá en cuenta los desenlaces asociados de mayor probabilidad, la experiencia que se tenga en operaciones similares, los riesgos e incertidumbres y los informes de expertos, entre otros.

**Medición posterior:** Las provisiones se revisarán como mínimo al final del periodo contable o cuando se tenga evidencia de que el valor ha cambiado sustancialmente, y se ajustarán para reflejar la mejor estimación disponible afectando el patrimonio del fondo.

➤ **Otros pasivos**

En el fondo de Invalidez se reconocerán como otros pasivos, el valor de los pagos recibidos anticipadamente en desarrollo de su actividad y demás obligaciones que no han sido incluidas en otro grupo, los cuales se reconocen en el patrimonio en los periodos en los que se produzca la contraprestación del servicio.

➤ **Patrimonio**

Se reconocen en el patrimonio los recursos que tienen por finalidad atender el pago de obligaciones pensionales. Estos recursos provienen de cotizaciones de empleadores y afiliados, aportes estatales, cuotas partes de bonos pensionales, cuotas partes de pensiones, devoluciones de cotizaciones y aportes del Fondo de Solidaridad Pensional, entre otros.

Los recursos administrados se medirán por el valor recaudado o por el valor determinado en las liquidaciones privadas, en las liquidaciones oficiales y en los demás actos administrativos que liquiden derechos a favor del fondo, una vez dichas liquidaciones oficiales y demás actos administrativos queden en firme.

**NOTAS A LOS ESTADOS FINANCIEROS AL 31 DE DICIEMBRE DE 2022 (Comparativo con el año 2021)**  
**ADMINISTRADORA COLOMBIANA DE PENSIONES – COLPENSIONES**  
**FONDO DE RESERVA PENSIONAL DE INVALIDEZ**  
**(Cifras expresadas en pesos)**

La nómina de pensiones y las demás obligaciones pensionales exigibles se reconocerán como un pasivo del fondo, afectando el patrimonio y se medirán por el valor necesario para liquidar la obligación. Esta política no se encuentra dentro del manual de políticas de la entidad, en cumplimiento del anexo de la Resolución de 193, sin embargo, se relaciona dentro del resumen de políticas atendiendo la recomendación de Revisoría Fiscal.

➤ **Ingresos y Gastos**

El fondo de reserva pensional de Invalidez afectará sus cuentas de resultados con partidas que se deriven de la administración de los recursos, tales como: rendimientos, comisiones, deterioros, devolución de rendimientos, ganancias o pérdidas por medición de inversiones, y ganancias o pérdidas por baja en cuentas de activos o pasivos.

➤ **Cuentas de Orden**

**Activos contingentes**

Los activos contingentes no serán objeto de reconocimiento, en los Estados Financieros del fondo, sin embargo, por efectos de control se realizarán registros en cuentas de orden.

Un activo contingente es un activo de naturaleza posible surgido a raíz de sucesos pasados, cuya existencia se confirmará solo por la ocurrencia o, en su caso, por la no ocurrencia de uno o más eventos inciertos en el futuro que no están enteramente bajo el control del fondo de Invalidez administrado por Colpensiones.

Para el fondo de reserva pensional de invalidez, se reconocerá como activos contingentes entre otros conceptos: los procesos judiciales a favor del fondo de reservas, la garantía estatal, deuda real y deuda presunta.

Los activos contingentes se evaluarán cuando Colpensiones obtenga nueva información de los hechos económicos asociados o, como mínimo, al final del periodo contable, con el fin de asegurar que su evolución se refleje apropiadamente en los estados financieros. En caso de que la entrada de beneficios económicos a la entidad pase a ser prácticamente cierta, se procederá al reconocimiento del activo y el patrimonio en los Fondos de Reserva.

**Deudoras de control**

En esta denominación, se incluirá la información que permite controlar las operaciones que el fondo realice con terceros y que, por su naturaleza, no afectan su situación financiera ni el rendimiento. También incluye las cuentas que permiten ejercer control administrativo sobre bienes y derechos.

**Pasivos contingentes**

Los pasivos contingentes no serán objeto de reconocimiento, en los Estados Financieros del fondo, sin

**NOTAS A LOS ESTADOS FINANCIEROS AL 31 DE DICIEMBRE DE 2022 (Comparativo con el año 2021)**  
**ADMINISTRADORA COLOMBIANA DE PENSIONES – COLPENSIONES**  
**FONDO DE RESERVA PENSIONAL DE INVALIDEZ**  
**(Cifras expresadas en pesos)**

embargo, por efectos de control se realizarán registros en cuentas de orden.

Un pasivo contingente corresponde a una obligación posible surgida a raíz de sucesos pasados, cuya existencia se confirmará solo por la ocurrencia o por la no ocurrencia de uno o más sucesos futuros inciertos que no están enteramente bajo el control del fondo de Vejez, administrado por Colpensiones.

Un pasivo contingente también corresponde a toda obligación presente, surgida a raíz de sucesos pasados, pero no reconocida en los estados financieros, bien sea porque no es probable que, para satisfacerla, se requiera que la entidad tenga que desprenderse de recursos que incorporen beneficios económicos; o bien sea porque no puede estimarse el valor de la obligación con la suficiente fiabilidad.

Los pasivos contingentes se evaluarán cuando la entidad obtenga nueva información de los hechos económicos asociados o, como mínimo, al final del periodo contable, con el fin de asegurar que su evolución se refleje apropiadamente en los estados financieros. En caso de que la salida de recursos sea probable y que se obtenga una medición fiable de la obligación, se procederá al reconocimiento del pasivo y el patrimonio en los Fondos de Reserva.

Para fondo de reserva pensional de invalidez, se reconocerán como pasivos contingentes en cuentas de orden acreedoras entre otros conceptos, los siguientes: Procesos judiciales en contra de los fondos de reserva pensional, Cálculo actuarial de los fondos de reservas pensionales, Cuotas partes pensionales a cargo de la entidad, Bonos pensionales a cargo de la entidad.

➤ **Acreedoras de control**

Se reconocerán el registro de operaciones a cargo del fondo de reserva, que por su naturaleza no afectan su situación financiera. Se usarán para ejercer control interno.

➤ **LISTADO DE NOTAS QUE NO LE APLICAN A LA ENTIDAD**

Las siguientes son las notas que no le aplican a la entidad para el reconocimiento, medición, revelación y presentación de los hechos económicos relacionados con el fondo de reserva pensional de Invalidez:

NOTA 6. INVERSIONES E INSTRUMENTOS DERIVADOS  
NOTA 8. PRESTAMOS POR COBRAR  
NOTA 9. INVENTARIOS  
NOTA 10. PROPIEDADES, PLANTA Y EQUIPO  
NOTA 11. BIENES DE USO PUBLICO E HISTORICOS Y CULTURALES  
NOTA 12. RECURSOS NATURALES NO RENOVABLES  
NOTA 13. PROPIEDADES DE INVERSION  
NOTA 14. ACTIVOS INTANGIBLES  
NOTA 15. ACTIVOS BIOLOGICOS  
NOTA 17. ARRENDAMIENTOS

**NOTAS A LOS ESTADOS FINANCIEROS AL 31 DE DICIEMBRE DE 2022 (Comparativo con el año 2021)**  
**ADMINISTRADORA COLOMBIANA DE PENSIONES – COLPENSIONES**  
**FONDO DE RESERVA PENSIONAL DE INVALIDEZ**  
**(Cifras expresadas en pesos)**

NOTA 18. COSTOS DE FINANCIACION  
 NOTA 19. EMISION Y COLOCACION DE TITULOS DE DEUDA  
 NOTA 20. PRESTAMOS POR PAGAR  
 NOTA 22. BENEFICIOS A LOS EMPLEADOS  
 NOTA 30. COSTOS DE VENTAS  
 NOTA 31. COSTOS DE TRANSFORMACION  
 NOTA 32. ACUERDOS DE CONCESION – ENTIDAD CONCEDENTE  
 NOTA 34. EFECTOS DE LAS VARIACIONES EN LAS TASAS DE CAMBIO DE LA MONEDA EXTRANJERA  
 NOTA 35. IMPUESTO A LAS GANANCIAS  
 NOTA 36. COMBINACION Y TRASLADO DE OPERACIONES  
 NOTA 37. REVELACIONES SOBRE EL ESTADO DE FLUJOS DE EFECTIVO

**NOTA 5. EFECTIVO Y EQUIVALENTES AL EFECTIVO**

El detalle del efectivo y equivalentes de efectivo a 31 de diciembre de 2022 y 2021 comprende:

Valores en pesos

CUENTA	CONCEPTO	2022	2021	VALOR VARIACION
<b>11</b>	<b>EFECTIVO Y EQUIVALENTES AL EFECTIVO</b>	<b>24.994.840.054</b>	<b>153.578.990.668</b>	<b>(128.584.150.614)</b>
1110	Depósitos en Instituciones Financieras	24.994.840.054	153.578.990.668	(128.584.150.614)

Fuente: Dirección de Tesorería

El saldo en las cuentas bancarias corresponde a los ingresos provenientes del recaudo identificado por conceptos de recaudo Seguridad Social, Bonos pensionales, cuotas partes, Devolución de aportes.

La razón de la variación del saldo en la cuenta de efectivo obedece a que para 2021, se mantenían en bancos los recursos propios de Colpensiones que se acumularon producto del recaudo no utilizado originado en que el Ministerio del Trabajo asignó la totalidad de los recursos presupuestados para el financiamiento del RPM del año 2021 a la Administradora, con el fin que pudiera utilizar dicho excedente en el pago de prestaciones durante 2022. Adicionalmente durante diciembre 2022 se utilizó liquidez propia del fondo para el pago de las mesadas impactando el monto final con respecto al 2021.

En la siguiente relación se detallan los saldos de las cuentas bancarias, agrupadas por entidad financiera, así:

Valores en pesos

Nombre Entidad Financiera	Valor Fondo al 31/12/2022	% Participación por Entidad Financiera
Bogotá	23.373.334.361	94%
Bancolombia	1.621.505.693	6%
<b>TOTAL</b>	<b>24.994.840.054</b>	<b>100,00%</b>

Fuente: Dirección de Tesorería



**NOTAS A LOS ESTADOS FINANCIEROS AL 31 DE DICIEMBRE DE 2022 (Comparativo con el año 2021)**  
**ADMINISTRADORA COLOMBIANA DE PENSIONES – COLPENSIONES**  
**FONDO DE RESERVA PENSIONAL DE INVALIDEZ**  
**(Cifras expresadas en pesos)**

El fondo de Invalidez no cuenta con recursos restringidos por concepto de la aplicación de oficios de embargo ordenados por entes judiciales.

Al 31 de diciembre de 2022 la totalidad de las cuentas bancarias fueron conciliadas, como resultado de este proceso se presentaron 20 partidas conciliatorias por \$190.092.088, que corresponden al reconocimiento de incapacidades giradas por la modalidad ventanilla que se encuentran pendiente de Cobro:

Valores en pesos

CTA BANCARIA	TIEMPO	BANCO	CANT.	VALOR	CONCEPTO
65283208324	30 a 90	Bancolombia	7	99.814.733	Pagos por ventanilla pendientes de cobro
65283208324	91 a 180	Bancolombia	3	14.621.401	Pagos por ventanilla pendientes de cobro
65283208324	Mayor a 181	Bancolombia	1	2.606.750	Pagos por ventanilla pendientes de cobro
65283208324	Menor a 30	Bancolombia	9	73.049.204	Pagos por ventanilla pendientes de cobro
<b>Total</b>			<b>20</b>	<b>190.092.088</b>	

Fuente: Dirección Financiera

## 5.1. Depósitos en instituciones financieras

El detalle de los depósitos en instituciones financieras es el siguiente:

Valores en pesos

CONCEPTO	2022	2021	VALOR VARIACION	RENTABILIDAD CIERRE 2022 (Vr Inter_Recib)	% TASA PROMEDIO
<b>DEPÓSITOS EN INSTITUCIONES FINANCIERAS</b>	<b>24.994.840.054</b>	<b>153.578.990.668</b>	<b>(128.584.150.614)</b>	<b>4.609.922.565</b>	<b>6,58%</b>
Depósitos de los fondos de reservas del RPM	24.994.840.054	153.578.990.668	(128.584.150.614)	4.609.922.565	6,58%

Fuente: Dirección de Tesorería

## NOTA 7. CUENTAS POR COBRAR

El detalle de las cuentas por cobrar a 31 de diciembre de 2022 y 2021 comprende:

Valores en pesos

CUENTA	CONCEPTO	2022	2021	VALOR VARIACION
<b>13</b>	<b>CUENTAS POR COBRAR</b>	<b>50.428.896.408</b>	<b>48.924.703.665</b>	<b>1.504.192.743</b>
	<b>CUENTAS POR COBRAR CORRIENTE</b>	<b>935.683</b>	<b>6.082.019</b>	<b>(5.146.336)</b>
1384	Otras cuentas por cobrar	935.683	6.082.019	(5.146.336)
	<b>CUENTAS POR COBRAR NO CORRIENTE</b>	<b>50.427.960.725</b>	<b>48.918.621.646</b>	<b>1.509.339.079</b>
1325	Recursos de los fondos de pensiones	73.358.227.811	67.687.969.631	5.670.258.180
1384	Otras cuentas por cobrar	638.586.221	419.293.548	219.292.673

Página 61 de 95

**NOTAS A LOS ESTADOS FINANCIEROS AL 31 DE DICIEMBRE DE 2022 (Comparativo con el año 2021)**  
**ADMINISTRADORA COLOMBIANA DE PENSIONES – COLPENSIONES**  
**FONDO DE RESERVA PENSIONAL DE INVALIDEZ**  
**(Cifras expresadas en pesos)**

Valores en pesos

CUENTA	CONCEPTO	2022	2021	VALOR VARIACION
1386	Deterioro acumulado de cuentas por cobrar (1)	(23.568.853.307)	(19.188.641.533)	(4.380.211.774)
138611	Recursos de los fondos de pensiones	(23.018.182.597)	(18.846.529.610)	(4.171.652.987)
138690	Otras cuentas por cobrar	(550.670.710)	(342.111.923)	(208.558.787)

Fuente: Dirección Financiera

- (1) **Deterioro de cuentas por cobrar:** El siguiente es el detalle de las cuentas por cobrar que fueron objetos de estimaciones de deterioro a 31 de diciembre de 2022:

Valores en pesos

Concepto	Valor en Libros	Valor Presente	Deterioro
Cuotas pensionales	11.418.610.522	2.194.858.319	8.683.744.994
<b>Total cuotas partes</b>	<b>11.418.610.522</b>	<b>2.194.858.319</b>	<b>8.683.744.994</b>
Bonos pensionales	27.123.744.394	12.789.306.791	14.334.437.603
<b>Total Bonos pensionales</b>	<b>27.123.744.394</b>	<b>12.789.306.791</b>	<b>14.334.437.603</b>
Otras cuentas por Cobrar - SARO	147.670.566	147.670.566	0
Otras cuentas por Cobrar – Incapacidades mayores a 180 días	638.586.221	87.915.511	550.670.710
<b>Total otras cuentas por cobrar</b>	<b>786.256.787</b>	<b>235.586.077</b>	<b>550.670.710</b>
<b>Total Deterioro</b>	<b>39.328.611.703</b>	<b>15.219.751.187</b>	<b>23.568.853.307</b>

Fuente: Gerencia de Financiamiento e Inversiones – Dirección Financiera

La metodología para el cálculo del deterioro incluye los criterios a validar, para que una cuenta por cobrar sea sujeta de deterioro, así como valoraciones dependiendo del tipo de cuenta por cobrar, tiempo de maduración de la deuda y calidad del deudor.

El impacto producido en el período se registró afectando las cuentas de resultado del fondo, así:

Valores en pesos

Deterioro cuentas por cobrar				
Valor en libros al inicio del período	Ingresos	Gastos	Baja cuentas por cobrar	Valor en libros al final del período
19.188.641.533	0	6.030.720.473	(1.650.508.699)	23.568.853.307

Fuente: Dirección Financiera

## 7.14. Recursos de los fondos de pensiones administrados por Colpensiones

El detalle de los recursos de los fondos de pensiones administrados por Colpensiones es el siguiente:

**NOTAS A LOS ESTADOS FINANCIEROS AL 31 DE DICIEMBRE DE 2022 (Comparativo con el año 2021)**  
**ADMINISTRADORA COLOMBIANA DE PENSIONES – COLPENSIONES**  
**FONDO DE RESERVA PENSIONAL DE INVALIDEZ**  
**(Cifras expresadas en pesos)**

Valores en pesos

DESCRIPCIÓN	CORTE VIGENCIA 2022			DETERIORO ACUMULADO 2022					DEFINITIVO
CONCEPTO	SALDO CORRIENTE	SALDO NO CORRIENTE	SALDO FINAL	SALDO INICIAL	(+) DETERIORO APLICADO EN LA VIGENCIA	(-) REVERSIÓN DE DETERIORO EN LA VIGENCIA	SALDO FINAL	%	SALDO DESPUÉS DE DETERIORO
<b>RECURSOS DE LOS FONDOS DE PENSIONES</b>	<b>0</b>	<b>73.358.227.811</b>	<b>73.358.227.811</b>	<b>18.846.529.610</b>	<b>5.822.161.686</b>	<b>(1.650.508.699)</b>	<b>23.018.182.597</b>	<b>31%</b>	<b>50.340.045.214</b>
Cuotas partes de pensiones (1)	0	11.756.855.056	11.756.855.056	8.867.438.592	1.466.815.101	(1.650.508.699)	8.683.744.994	74%	3.073.110.062
Cuotas partes de bonos pensionales (2)	0	61.601.372.755	61.601.372.755	9.979.091.018	4.355.346.585		14.334.437.603	23%	47.266.935.152

Fuente: Gerencia de Financiamiento e Inversiones

**(1) Cuotas partes pensionales:** Al cierre de la vigencia del 2022 presenta un saldo de \$11.756.855.056 que corresponde al valor cobrado pendiente de recaudo.

En la vigencia 2022 se realizaron los cobros corrientes por concepto de Cuotas Partes Pensionales por los ciclos comprendidos hasta diciembre del 2022.

De igual forma, con base en la información reportada por la Dirección de Prestaciones Económicas, durante la vigencia 2022 se realizaron los cobros que corresponden a nuevos reconocimientos pensionales efectuados hasta el mes de agosto de 2022.

El valor registrado por intereses corresponde a la actualización de la deuda causada para los ciclos que no fueron cancelados dentro del plazo solicitado, con corte a diciembre 2022. Conforme a lo preceptuado en el artículo 4 de la Ley 1066 de 2006, para calcular el valor de los intereses de mora se tiene en cuenta la DTF para el ciclo objeto de liquidación, actualizado a la fecha.

Cabe resaltar que se evidenciaron incidencias en la constitución de los títulos ejecutivos complejos para el proceso de cobro de cuotas partes pensionales, necesarios para ser más eficientes en el recaudo de este tipo de contribuciones pensionales; por lo que, se ha mantenido un constante proceso de depuración la deuda de cuotas partes. Las principales incidencias identificadas son:

- Depuración de Deuda por Cobrar: Se han generado objeciones a los cobros efectuados debido a que en algunos casos en los trámites de reconocimiento pensional no se ha realizado el proceso de consulta de las cuotas partes pensionales, por no cumplir el trámite descrito en la Ley.
  - La Dirección de Prestaciones Económicas adelanta el trámite de post-consulta para aquellos reconocimientos que fueron gestionados sin agotar consulta y/o para los que se dieron en cumplimiento de orden judicial. (BZ 2017\_1049575), así:
  - Desde Oct-2012 a May-2014: Se expedía una carta consulta y paralelamente se reconocía la prestación económica, sin atender objeciones y/o sin validar las respuestas a las consultas de las cuotas partes

**NOTAS A LOS ESTADOS FINANCIEROS AL 31 DE DICIEMBRE DE 2022 (Comparativo con el año 2021)**  
**ADMINISTRADORA COLOMBIANA DE PENSIONES – COLPENSIONES**  
**FONDO DE RESERVA PENSIONAL DE INVALIDEZ**  
**(Cifras expresadas en pesos)**

- Desde el 13/05/2014 al 11/03/2016: Estado de Cosas Inconstitucionales: H. Corte Constitucional exceptúa el trámite de consulta de cuota parte pensional.
- Desde el 12/03/2016 a 31/01/2017: No se adelantó el trámite de consulta, a partir del mes de junio de 2017 cuando se hicieron los desarrollos en Reconocimiento, se inicia el trámite de consulta y post consulta. A pesar de que se hace el trámite de post-consulta, las entidades concurrentes sólo están obligadas a pagar las mesadas causadas con posterioridad a la post-consulta. No son exigibles las mesadas interiores causadas, por no haber agotado el trámite de consulta.
- Inconsistencias en el Reconocimiento: Se han evidenciado resoluciones de reconocimiento de pensiones que no definen el mecanismo de financiación o tipo de contribución que debe aplicarse a la pensión, el que se registra no corresponde o con inconsistencias tales como:
  - Consultas de cuotas partes no llevadas a cabo por el área de reconocimiento y/o sin constancia de haber consultado la cuota parte.
  - En la resolución no se indica que el mecanismo de financiación es Cuota Parte.
  - En la resolución no se especifica el detalle de las entidades concurrentes o se registran concurrentes errados (Número de Días a cargo) y actos administrativos sin firmas, lo que genera objeciones y que se tenga que expedir autos aclaratorios.
  - De la misma manera, se evidencia falta de documentos soporte para el cobro al momento de consultar el expediente pensional (Prestaciones reconocidas en vigencia del ISS).

El saldo de la cuenta cuotas partes pensionales está compuesto por el cobro persuasivo por valor de \$1.106.109.904 y el cobro coactivo por valor de \$10.650.745.152.

La siguiente es la antigüedad de las cuentas por cobrar por este concepto, por cobros persuasivos:

Valores en pesos

Riesgo	0 - 1 año	1 - 2 años	2 - 3 años	3 - 5 años	5 - o mas	Total
Invalidez	483.752.790	98.808.994	169.453.417	57.531.707	296.562.996	1.106.109.904
<b>Total</b>	<b>483.752.790</b>	<b>98.808.994</b>	<b>169.453.417</b>	<b>57.531.707</b>	<b>296.562.996</b>	<b>1.106.109.904</b>

Fuente: Gerencia de Financiamiento e Inversiones

La siguiente es la antigüedad de las cuentas por cobrar por este concepto, por cobros coactivos:

Valores en pesos

Concepto	0 - 1 año	1 - 2 años	2-3 años	3-5 años	5 - o mas	Total
Cuotas - Coactivo (a)	585.747.210	710.025.140	577.290.548	1.107.237.895	5.402.627.167	8.382.927.960
Cuotas -concursoales (b)	169.500.501	176.082.640	129.196.533	300.642.568	1.492.394.950	2.267.817.192

**NOTAS A LOS ESTADOS FINANCIEROS AL 31 DE DICIEMBRE DE 2022 (Comparativo con el año 2021)**  
**ADMINISTRADORA COLOMBIANA DE PENSIONES – COLPENSIONES**  
**FONDO DE RESERVA PENSIONAL DE INVALIDEZ**  
**(Cifras expresadas en pesos)**

						Valores en pesos
Concepto	0 - 1 año	1 - 2 años	2-3 años	3-5 años	5 - o mas	Total
<b>TOTAL</b>	<b>755.247.711</b>	<b>886.107.780</b>	<b>706.487.081</b>	<b>1.407.880.463</b>	<b>6.895.022.117</b>	<b>10.650.745.152</b>

Fuente: Gerencia de Financiamiento e Inversiones

- a) Corresponde a entidades a las que se le adelantan procesos administrativos directamente por la Administradora Colombiana de Pensiones Colpensiones.

En aplicación del artículo 4° de la Ley 1066 de 2006 y los numerales 4.2.4.1. y 4.2.4.12. del Acuerdo 131 de 2018, la Dirección de Cartera declaró la prescripción de la acción de cobro de las cuotas partes correspondiente a 124 entidades correspondiente al siguiente detalle:

				Valores en pesos
Riesgo	Valor total cuota (k+i)	Suma total deterioro	Diferencia	
Invalidéz	1.803.999.357	1.650.508.699	153.490.658	
<b>Total</b>	<b>1.803.999.357</b>	<b>1.650.508.699</b>	<b>153.490.658</b>	

Fuente: Gerencia de Financiamiento e Inversiones

El valor de la diferencia fue registrado como una pérdida por baja de cuentas por cobrar en el gasto del fondo.

- b) Corresponde a entidades sobre las cuales se realiza cobro y que se encuentran en estado de especial bajo la figura de procesos concursales.

La deuda se actualiza con la causación de los intereses de mora, la tasa de interés de mora se calcula con base al DTF bancario definido por el banco de la república, de acuerdo con el artículo 4 de la ley 1066 del 29 de julio del 2006

- (2) **Bonos Pensionales Tipo B y T:** El saldo con corte al 31 de diciembre de 2022 corresponde a \$61.601.372.755.

El 1,90% corresponde a cuentas de cobro generadas por el ISS Liquidado, lo que corresponde a un valor de \$ 77.825.134.104, por lo anterior, es pertinente indicar que Colpensiones ha realizado cobros masivos a las entidades del orden nacional y territorial conforme se han venido informando por la dirección de prestaciones económicas a través del componente de operación del sistema de financiación pensiones administrado por Colpensiones.

En la actualización de la deuda se utiliza el IPC (pensional), registrado por el DANE, para efectos de actualización y capitalización de la deuda por bonos pensionales se aplica el decreto 790 del 21 de julio del 2021 en su artículo 1.

De otra parte, se ha venido realizando la depuración de la deuda, para lo cual se han efectuado cobros nuevos y la reliquidación de los cobros que no se encuentran registrados en el sistema de la OBP (Oficina de Bonos Pensionales) administrado por el Ministerio de Hacienda y Crédito Público, los cuales

**NOTAS A LOS ESTADOS FINANCIEROS AL 31 DE DICIEMBRE DE 2022 (Comparativo con el año 2021)**  
**ADMINISTRADORA COLOMBIANA DE PENSIONES – COLPENSIONES**  
**FONDO DE RESERVA PENSIONAL DE INVALIDEZ**  
**(Cifras expresadas en pesos)**

no se habían gestionado; lo que ha permitido establecer la deuda real por el concepto de Bonos Pensionales tipo B. Finalmente el 98,10% corresponden a cuentas de cobro generadas manualmente las cuales se van migrando al Sistema de Financiación Pensiones – SFP que asciende a \$4.025.000.574.670.

Con el siguiente detalle:

Valores en pesos

	Invalidez	%	Muerte	%	Vejez	%	Total a 31/12/2022
COLPENSIONES	34.853.763.806	0,87%	110.835.950.475	2,75%	3.879.310.860.389	96,38%	4.025.000.574.670
ISS	353.756.464	0,45%	424.582.435	0,55%	77.046.795.205	99,00%	77.825.134.104
<b>Total general</b>	<b>35.207.520.270</b>		<b>111.260.532.910</b>		<b>3.956.357.655.594</b>		<b>4.102.825.708.774</b>

Durante la vigencia fiscal año 2022, se efectuaron cuatro (7) compensaciones con el Ministerio de Hacienda y Crédito Público a través de la OBP (Oficina de bonos pensionales), por valor de \$637.876.640.000 sin situación de fondos. Esto, de acuerdo a lo establecido en el artículo No. 76 por la ley 1940 de 2018:

Valores en pesos

Compensación deudas recíprocas con la OBP		
Vigencia	Mes	Vr. Compensación sin situación presupuestal
2022	Abril	205.018.805.000
2022	Mayo	97.088.977.000
2022	Junio	77.311.849.000
2022	Septiembre	47.355.079.000
2022	Octubre	43.989.313.000
2022	Noviembre	105.170.878.000
2022	Diciembre	61.941.739.000
<b>TOTAL</b>		<b>637.876.640.000</b>

Fuente: Gerencia de Financiamiento e Inversiones

Con el siguiente detalle:

Valores en pesos

Invalidez	Sobreviviente	Vejez	TOTAL
3.337.599.000	8.411.296.000	626.127.745.000	637.876.640.000

**NOTAS A LOS ESTADOS FINANCIEROS AL 31 DE DICIEMBRE DE 2022 (Comparativo con el año 2021)**  
**ADMINISTRADORA COLOMBIANA DE PENSIONES – COLPENSIONES**  
**FONDO DE RESERVA PENSIONAL DE INVALIDEZ**  
**(Cifras expresadas en pesos)**

El saldo de bonos Pensionales está compuesto por el cobro persuasivo por valor de \$35.207.520.270 y el cobro coactivo por valor de \$26.393.852.485.

A continuación, se presenta la antigüedad de las cuentas por cobrar por este concepto, por cobros persuasivos, generadas desde el Sistema de Financiación pensión:

Valores en pesos

Riesgo	0 - 1 año	1 - 2 años	2 - 3 años	3 - 5 años	5 - o mas	Total
Invalidez	11.352.477.439	15.459.760.056	4.235.693.597	2.420.644.559	1.738.944.619	35.207.520.270
<b>Total</b>	<b>11.352.477.439</b>	<b>15.459.760.056</b>	<b>4.235.693.597</b>	<b>2.420.644.559</b>	<b>1.738.944.619</b>	<b>35.207.520.270</b>

**Fuente:** Gerencia de Financiamiento e Inversiones

A continuación, se presenta la antigüedad de las cuentas por cobrar por este concepto, por cobros coactivos:

Valores en pesos

Concepto	0 - 1 año	1 - 2 años	2-3 años	3-5 años	5 - o mas	Total
Bonos Tipo B Cobro Coactivo (a)	4.855.529.333	10.205.424.513	1.638.457.367	3.933.151.466	622.755.305	21.255.311.984
Bonos cobrados por Ferrocarriles (b)					1.553.289.247	1.553.289.247
Bonos Procesos Concursales (c)	373.386.912	1.156.435.397	335.848.093	757.755.573	961.825.279	3.585.251.254
<b>TOTAL</b>	<b>5.228.910.245</b>	<b>11.361.859.910</b>	<b>1.974.305.460</b>	<b>4.690.907.039</b>	<b>3.137.869.831</b>	<b>26.393.852.485</b>

**Fuente:** Gerencia de Financiamiento e Inversiones

- a) Corresponde a entidades a las que se le adelantan procesos administrativos directamente por la Administradora Colombiana de Pensiones Colpensiones.
- b) Corresponde a entidades sobre las cuales se viene adelantando acciones de cobro del Fondo de Pasivo Social de Ferrocarriles Nacionales de Colombia en virtud del decreto 0553 del 27 de marzo de 2015.
- c) Corresponde a entidades sobre las cuales se realiza cobro y que se encuentran en estado de especial bajo la figura de procesos concursales.

La actualización de esta deuda se realiza conforme a lo establecido en el decreto 790 del 21 de julio de 2021

## 7.21. Otras cuentas por cobrar

El detalle de otras cuentas por cobrar es el siguiente:



**NOTAS A LOS ESTADOS FINANCIEROS AL 31 DE DICIEMBRE DE 2022 (Comparativo con el año 2021)**  
**ADMINISTRADORA COLOMBIANA DE PENSIONES – COLPENSIONES**  
**FONDO DE RESERVA PENSIONAL DE INVALIDEZ**  
**(Cifras expresadas en pesos)**

Valores en pesos

DESCRIPCIÓN	CORTE VIGENCIA 2022			DETERIORO ACUMULADO 2022					DEFINITIVO
CONCEPTO	SALDO CORRIENTE	SALDO NO CORRIENTE	SALDO FINAL	SALDO INICIAL	(+) DETERIORO APLICADO EN LA VIGENCIA	(-) REVERSIÓN DE DETERIORO EN LA VIGENCIA	SALDO FINAL	±	SALDO DESPUÉS DE DETERIORO
<b>OTRAS CUENTAS POR COBRAR</b>	<b>935.683</b>	<b>638.586.221</b>	<b>639.521.904</b>	<b>342.111.923</b>	<b>208.558.787</b>	<b>0</b>	<b>550.670.710</b>	<b>86%</b>	<b>88.851.194</b>
Otras cuentas por cobrar	935.683	638.586.221	639.521.904	342.111.923	208.558.787	0	550.670.710	86%	88.851.194

Fuente: Dirección Financiera

El detalle de la Cuenta Otras Cuentas por Cobrar a 31 de diciembre de 2022 es el siguiente:

Concepto	Valor en pesos
Gastos Bancarios Embargos	14.514
Gastos Bancarios	921.169
Incapacidades mayores 180 días pagadas (1)	638.586.221
<b>Total otras cuentas por cobrar</b>	<b>639.521.904</b>

Fuente: Dirección Financiera

- (1) Determinación de la Deuda como consecuencia de pagos inconsistentes de incapacidades, o sin derecho efectuados al ciudadano por Medicina laboral.

El saldo está compuesto por 273 deudores y la antigüedad de la deuda se relaciona a continuación:

Valores en pesos

Concepto	0 - 1 año	1 - 2 años	2-3 años	3-5 años	5 - o mas	Total
Incapacidades	219.292.673	66.030.470	153.111.246	200.151.832	0	638.586.221
<b>TOTAL</b>	<b>219.292.673</b>	<b>66.030.470</b>	<b>153.111.246</b>	<b>200.151.832</b>	<b>0</b>	<b>638.586.221</b>

Fuente: Gerencia de Financiamiento e Inversiones

## 7.24. Cuentas por cobrar vencidas no deterioradas

El siguiente es el detalle de las cuentas por cobrar que se encuentran vencidas, pero no deterioradas:

Valores en pesos

DESCRIPCIÓN	TOTALES		> 3 MESES HASTA 12 MESES		> 1 AÑO Y HASTA 3 AÑOS		> 3 AÑOS	
CONCEPTOS	CANT	VALOR	CANT	VALOR	CANT	VALOR	CANT	VALOR
<b>CUENTAS POR COBRAR VENCIDAS NO DETERIORADAS</b>	<b>25.105</b>	<b>50.427.960.725</b>	<b>3.332</b>	<b>13.466.172.125</b>	<b>4.935</b>	<b>26.825.765.088</b>	<b>16.838</b>	<b>10.136.023.512</b>
Cuotas partes de pensiones	24.374	3.073.110.062	3.099	785.622.675	4.580	797.918.774	16.695	1.489.568.612

**NOTAS A LOS ESTADOS FINANCIEROS AL 31 DE DICIEMBRE DE 2022 (Comparativo con el año 2021)**  
**ADMINISTRADORA COLOMBIANA DE PENSIONES – COLPENSIONES**  
**FONDO DE RESERVA PENSIONAL DE INVALIDEZ**  
**(Cifras expresadas en pesos)**

Valores en pesos

DESCRIPCIÓN	TOTALES		> 3 MESES HASTA 12 MESES		> 1 AÑO Y HASTA 3 AÑOS		> 3 AÑOS	
	CANT	VALOR	CANT	VALOR	CANT	VALOR	CANT	VALOR
Cuotas partes de bonos pensionales	652	47.266.935.152	165	12.596.522.518	344	26.023.957.735	143	8.646.454.900
Otras cxc Incapacidades	79	87.915.511	68	84.026.932	11	3.888.579	0	0

**Fuente:** Gerencia de Financiamiento e Inversiones

Conforme a la política para la aplicación del deterioro referente a las obligaciones en Etapa de Liquidación por concepto de Contribuciones Pensionales, para la vigencia 2022, se registra cero deterioro al corte del 30 de noviembre 2022 para las obligaciones de Contribuciones Pensionales en Etapa de Liquidación, acorde con la decisión de no incluir las deudas a cargo de la Dirección de Contribuciones Pensionales, por las siguientes razones:

- Con base en el Marco Normativo para la Preparación y Presentación de Información Financiera de las Entidades de Gobierno expedido por la Contaduría General de la Nación (Resolución 533 de 2015), el deterioro se define como el ajuste de activos al valor del mercado en cuanto corresponderá al exceso del valor en libros de la cuenta por cobrar con respecto al valor presente de sus flujos de efectivo futuros estimados (excluyendo las pérdidas crediticias futuras en las que no se haya incurrido).

Las cuentas por cobrar serán objeto de estimaciones de deterioro cuando exista evidencia objetiva del incumplimiento de las partes involucradas, como son entidades públicas nacionales o territoriales, patronos entre otros.

- Las deudas de la Dirección de Contribuciones Pensionales, están debidamente actualizadas (de acuerdo a la normativa que aplica para cada Contribución Pensional).
- Para las obligaciones de la Dirección de Contribuciones Pensionales, no existe evidencia objetiva de incumplimiento, por cuanto, al interior de Colpensiones se deben adelantar procesos operativos de reliquidación, como consecuencia de objeciones presentadas por el deudor o por cambios en la Historia Laboral registrada en el sistema de la OBP del Ministerio de Hacienda y Crédito Público, esto con el fin, que la obligación sea clara, expresa y exigible
- La deuda a cargo de la Nación por concepto de Bonos Pensionales, se compensa entre deudas recíprocas, no hay flujo de recaudo
- La deuda entre 1 y 90 días, no podría incluirse, por cuanto el deudor está en plazo para pronunciarse sobre sus obligaciones (está en términos para pagar u objetar), y, por qué se está conformando el Título Ejecutivo Complejo para iniciar las acciones de cobro a que haya lugar.

## NOTA 16. OTROS DERECHOS Y GARANTIAS

Los Estados Financieros elaborados con corte al 31 de diciembre del año 2022 y 2021, revelan los

**NOTAS A LOS ESTADOS FINANCIEROS AL 31 DE DICIEMBRE DE 2022 (Comparativo con el año 2021)**  
**ADMINISTRADORA COLOMBIANA DE PENSIONES – COLPENSIONES**  
**FONDO DE RESERVA PENSIONAL DE INVALIDEZ**  
**(Cifras expresadas en pesos)**

siguientes saldos:

Valores en pesos				
CUENTA	CONCEPTO	2022	2021	VALOR VARIACION
19	<b>OTROS ACTIVOS</b>	<b>25.116.348.754</b>	<b>26.957.261.993</b>	<b>(1.840.913.239)</b>
	<b>OTROS ACTIVOS CORRIENTES</b>	<b>81.321.921</b>	<b>71.290.788</b>	<b>10.031.133</b>
1909	Depósitos entregados en garantía	81.321.921	71.290.788	10.031.133
	<b>OTROS ACTIVOS NO CORRIENTES</b>	<b>25.035.026.833</b>	<b>26.885.971.205</b>	<b>(1.850.944.372)</b>
1909	Depósitos entregados en garantía	25.035.026.833	26.885.971.205	(1.850.944.372)

Fuente: Dirección Financiera

Representa el valor de los recursos entregados por la entidad, con carácter transitorio, para garantizar el cumplimiento de obligaciones derivadas de procesos judiciales.

El proceso ejecutivo es la acción judicial a través de la cual un tercero persigue el cumplimiento y/o hacer efectivo un derecho que se ha reconocido a través de un título ejecutivo que tiene las características de ser claro, expreso y actualmente exigible. En el trámite de este proceso se surten actuaciones como librar el mandamiento de pago, decretar medidas de cautelares, ordenar seguir adelante con la ejecución, aprobar la liquidación de crédito, aprobar la liquidación de costas, decretar la terminación por pago total, entre otras.

De acuerdo con lo anterior, una vez el proceso ejecutivo se encuentra terminado, desde la Dirección de Procesos Judiciales se verifica si se registró la materialización de una medida cautelar y/o embargo, procediendo, en caso afirmativo, con la realización de la liquidación del crédito, la cual consiste en el levantamiento de información e identificación de cada uno de los conceptos pagados con el embargo aplicado a las cuentas. Finalmente, la información es remitida a la Dirección Financiera para su cierre contable en SAP.

En desarrollo de los procesos judiciales se ordena una medida cautelar de embargo a las cuentas bancarias de la entidad, se registran los efectos de la medida cautelar de sus fases, a saber: registro del embargo, apertura del título judicial y pago de la sentencia con título judicial.

Para la vigencia 2022 en el fondo de reserva pensional de Invalidez se realizó la aplicación de 38 liquidaciones de crédito proceso mediante el cual se retiran (\$1.236.839.500) la cuenta de embargos ISS y (\$86.246.755) de la cuenta de embargos Colpensiones.

De otra parte, la cuenta de embargos ISS presenta una disminución originada por el registro de las actas 64 a la 75 de conciliación de títulos recaudados por parte del PARISS por valor de (\$19.821.516), y (\$288.820.521) que corresponde al registro de lo depurado e identificado como remanentes, en virtud del artículo 93 de la ley 2063 de 2020 de los valores registrados en los EEFF del PARISS a favor de Colpensiones y reconocidos por esta última como anticipo; adicional a esto se registraron \$2.275.662 por reversiones de reintegros de costas aplicadas en vigencias 2016 y 2017. Adicionalmente, en la cuenta de embargos

**NOTAS A LOS ESTADOS FINANCIEROS AL 31 DE DICIEMBRE DE 2022 (Comparativo con el año 2021)**  
**ADMINISTRADORA COLOMBIANA DE PENSIONES – COLPENSIONES**  
**FONDO DE RESERVA PENSIONAL DE INVALIDEZ**  
**(Cifras expresadas en pesos)**

Colpensiones se registraron \$6.966.700 por reversiones de reintegros de costas aplicadas en vigencias 2016 y 2017 y se retiraron (\$634.048) por concepto de embargos en exceso.

Adicionalmente, por la aplicación de estas liquidaciones de crédito se registraron cuentas por cobrar a la Administradora de pensiones por costas judiciales de \$188.430.861, no obstante, esta última realizó el traslado de \$178.399.728 durante los meses de mayo, julio, octubre y noviembre de 2022, para cancelar cuentas pendientes.

De otra parte, se presenta un incremento al registro de cuentas por cobrar por valor de \$19.821.516 correspondientes a las actas 64 a 75 de remanentes recaudados por el PARISS en razón a que este último continúa con el cobro de títulos judiciales a favor del ISS hoy liquidado y traslado a Colpensiones de los recursos, cuando estos correspondan al subsistema de Pensiones del Sistema General de Seguridad Social. También se efectuó el registro de \$288.820.521 que corresponden a lo depurado e identificado como remanentes, en virtud del artículo 93 de la ley 2063 de 2020, de los valores registrados en los EEFF del PARISS a favor de Colpensiones y reconocidos por esta última como anticipo.

Finalmente, se presenta una disminución de \$536.466.431 por el giro desde el fondo de vejez al fondo de invalidez de los recursos correspondientes a este fondo, en virtud del artículo No. 93 de la ley No. 2063 de 2020.

## **NOTA 21. CUENTAS POR PAGAR**

A 31 diciembre de 2022 y 2021 las cuentas por pagar están conformadas por:

Valores en pesos

CUENTA	CONCEPTO	2022	2021	VALOR VARIACION
<b>24</b>	<b>CUENTAS POR PAGAR</b>	<b>2.298.619.847</b>	<b>2.523.003.597</b>	<b>(224.383.750)</b>
	<b>CUENTAS POR PAGAR CORRIENTE</b>	<b>44.463.420</b>	<b>195.796.876</b>	<b>(151.333.456)</b>
2483	Obligaciones de los fondos de pensiones	44.463.420	195.796.876	(151.333.456)
	<b>CUENTAS POR PAGAR NO CORRIENTE</b>	<b>2.254.156.427</b>	<b>2.327.206.721</b>	<b>(73.050.294)</b>
2483	Obligaciones de los fondos de pensiones	2.254.156.427	2.327.206.721	(73.050.294)

Fuente: Dirección Financiera

### **21.1.16. Obligaciones de los fondos de pensiones administrados por Colpensiones**

Corresponde a las cuentas por pagar por concepto de las prestaciones económicas a que tienen derecho los afiliados al sistema general de pensiones, a 31 de diciembre de 2022 comprende lo siguiente:

Valores en pesos

CUENTA	CONCEPTO	2022	2021
248301	Prestaciones económicas (a)	44.463.420	92.812.705
248302	Pensiones y retroactivos pensionales (b)	0	102.984.171
248303	Reintegros pensionales (c)	614.819.295	927.736.521
248305	Auxilios funerarios (d)	257.621.500	257.621.500

**NOTAS A LOS ESTADOS FINANCIEROS AL 31 DE DICIEMBRE DE 2022 (Comparativo con el año 2021)**  
**ADMINISTRADORA COLOMBIANA DE PENSIONES – COLPENSIONES**  
**FONDO DE RESERVA PENSIONAL DE INVALIDEZ**  
**(Cifras expresadas en pesos)**

Valores en pesos			
CUENTA	CONCEPTO	2022	2021
248390	Otras obligaciones de los fondos de pensiones (e)	1.381.715.632	1.141.848.700
	<b>TOTAL</b>	<b>2.298.619.847</b>	<b>2.523.003.597</b>

Fuente: Dirección Financiera

El detalle es el siguiente:

				Valores en pesos			
ASOCIACIÓN DE DATOS				DETALLES DE LA TRANSACCIÓN (reporte agrupado por datos comunes de asociación)			
				PLAZO (rango en # meses)		RESTRICCIONES	TASA DE INTERÉS (%)
TIPO DE TERCEROS	PN / PJ / ECP	CANTIDAD	VALOR EN LIBROS	MÍNIMO	MÁXIMO		
<b>OBLIGACIONES DE LOS FONDOS DE RESERVAS DE PENSIONES</b>		<b>444</b>	<b>2.298.619.847</b>				
<b>Prestaciones económicas</b>		<b>74</b>	<b>44.463.420</b>				
Nacionales	PN	74	44.463.420	NA	NA	NA	NA
<b>Pensiones y retroactivos pensionales</b>		<b>0</b>	<b>0</b>				
Nacionales	PJ			NA	NA	NA	NA
<b>Reintegros pensionales</b>		<b>239</b>	<b>614.819.295</b>				
Nacionales	PN	239	614.819.295	NA	NA	NA	NA
<b>Auxilios funerarios</b>		<b>88</b>	<b>257.621.500</b>				
Nacionales	PN	88	257.621.500	NA	NA	NA	NA
<b>Otras prestaciones por pagar sistema de pensiones</b>		<b>43</b>	<b>1.381.715.632</b>				
Nacionales	PJ	43	1.381.715.632	NA	NA	NA	NA

Fuente: Dirección nómina pensionados-Gerencia de Financiamiento e Inversiones

- El saldo de esta cuenta está conformado por los valores a corto plazo pendientes de pago por incapacidades mayores a 180 días
- El saldo lo representaban valores que se generaron en los devengados de periodos de nóminas anteriores y que se encuentran en revisión para determinar su beneficiario o valores entregados por el extinto ISS para conciliar determinar su beneficiario real.
- El saldo de esta cuenta representa el valor de las mesadas adeudadas a los pensionados por el no cobro oportuno por parte de los pensionados a los cuales se les ha realizado el pago por ventanilla, éstas son devueltas por las entidades financieras en virtud al cumplimiento de obligaciones contractuales; o por solicitud de Colpensiones en caso de fallecimiento de los beneficiarios, por orden de no pago; o en otros casos, por haber sido rechazado por la entidad financiera por no encontrarse activa la cuenta bancaria del pensionado. Durante la vigencia 2022 se realizaron los siguientes registros o ajustes a los reintegros pensionales:

**NOTAS A LOS ESTADOS FINANCIEROS AL 31 DE DICIEMBRE DE 2022 (Comparativo con el año 2021)**  
**ADMINISTRADORA COLOMBIANA DE PENSIONES – COLPENSIONES**  
**FONDO DE RESERVA PENSIONAL DE INVALIDEZ**  
**(Cifras expresadas en pesos)**

- Se reclasificó al patrimonio en el fondo de pensiones de invalidez 215 registros por valor \$195.946.513, mesadas pensionales que se recibieron en Colpensiones de parte de las entidades financieras por no cobro por parte de los pensionados y que han completado más de tres años de estar como exigibles y no haber sido cobradas por sus beneficiarios, conforme con las normas legales y Conceptos Jurídicos sobre aplicación normativa de prescripción de mesadas pensionales emitidas por la Oficina de Asuntos Legales de Colpensiones.

El pasivo registrado en esta cuenta no tiene pactada tasa de interés, se gira por solicitud del pensionado o de las personas con derecho a las mesadas que no fueron cobradas en caso de fallecimiento, dentro de los 15 días siguientes a su solicitud conforme lo establecido en las normas legales para dar trámite a la misma. A los acreedores a quienes se les adeudan mesadas se les aplica prescripción en caso de que no hayan sido cobradas en 3 años o más después de haber sido exigibles; a las indemnizaciones que hayan sido giradas y no cobradas por sus beneficiarios y por tanto reintegradas por los bancos, no les aplica la prescripción desde noviembre de 2006 conforme los lineamientos jurídicos de Colpensiones.

- d) Representa los valores girados a personas jurídicas por concepto de esta prestación económica por haber cubierto los gastos funerarios de afiliados o pensionados fallecidos. Este valor corresponde a los Auxilios Funerarios que fueron girados por el procedimiento manual, es decir, cuando la aplicación de nómina de pensionados no contemplaba el pago de este concepto, esto es hasta el periodo de nómina 201503.
- e) Saldos a favor de los deudores (saldos negativos) de Bonos Tipo B y T. Corresponde a los saldos a favor de las entidades por concepto de los cobros efectuados por Bonos B, que generaron cambios en las variables del cobro inicial y fueron objeto de reliquidación.

### **NOTA 23. PROVISIONES**

Los procesos judiciales actualmente provisionados corresponden a las demandas interpuestas por un tercero (personas natural o jurídica) en contra de la Entidad, cuya controversia gira en torno al reconocimiento o pago de alguna prestación o beneficio del régimen de prima media con prestación definida, el saldo a 31 de diciembre de 2022 y 2021 está conformado por:

Valores en pesos

CUENTA	CONCEPTO	2022	2021	VALOR VARIACION
27	<b>PROVISIONES</b>	<b>50.721.509.756</b>	<b>52.541.807.972</b>	<b>(1.820.298.216)</b>
2701	Litigios y demandas	50.721.509.756	52.541.807.972	(1.820.298.216)
270103	Administrativas	1.905.039.516	2.290.093.104	(385.053.588)
270105	Laborales	38.703.670.827	39.958.636.373	(1.254.965.546)
270190	Otros litigios y demandas	10.112.799.413	10.293.078.495	(180.279.082)

Fuente: Dirección Financiera



**NOTAS A LOS ESTADOS FINANCIEROS AL 31 DE DICIEMBRE DE 2022 (Comparativo con el año 2021)**  
**ADMINISTRADORA COLOMBIANA DE PENSIONES – COLPENSIONES**  
**FONDO DE RESERVA PENSIONAL DE INVALIDEZ**  
**(Cifras expresadas en pesos)**

El siguiente es el detalle de los procesos probables registrados a diciembre 31 de 2022:

Valores en pesos

CLASE PROCESO	COLPENSIONES	
	No. PROCESOS	VALOR
EJECUTIVO	257	10.112.799.413
LABORAL	730	38.703.670.827
ADMINISTRATIVOS	16	1.905.039.516
<b>TOTAL</b>	<b>1.003</b>	<b>50.721.509.756</b>

Fuente: Dirección de Procesos Judiciales

### 23.1. Litigios y demandas

A continuación, se presentan los valores registrados en la cuenta de provisiones durante el período 2022, así como su afectación en el estado de resultados:

Valores en pesos

ASOCIACIÓN DE DATOS			VALOR EN LIBROS - CORTE 2022						
			INICIAL	ADICIONES (CR)		DISMINUCIONES (DB)			FINAL
TIPO DE TERCEROS	PN / PJ / ECP	CANTIDAD año 2022	SALDO INICIAL	INCREMENTO DE LA PROVISIÓN	AJUSTES POR CAMBIOS EN LA MEDICIÓN	DECREMENTOS DE LA PROVISIÓN	AJUSTES POR CAMBIOS EN LA MEDICIÓN	VALORES NO UTILIZADOS, O REVERSADOS DEL PERIODO	SALDO FINAL
<b>LITIGIOS Y DEMANDAS</b>		<b>1.003</b>	<b>52.541.807.972</b>	<b>6.002.935.162</b>	<b>26.834.510.001</b>			<b>(34.657.743.379)</b>	<b>50.721.509.756</b>
<b>Administrativas</b>		<b>16</b>	<b>2.290.093.104</b>	<b>0</b>	<b>910.625.083</b>			<b>(1.295.678.671)</b>	<b>1.905.039.516</b>
Nacionales	PN	16	2.273.124.190		927.593.997			(1.295.678.671)	1.905.039.516
Nacionales	PJ		16.968.914		(16.968.914)				0
<b>Laborales</b>		<b>730</b>	<b>39.958.636.373</b>	<b>929.942.645</b>	<b>26.334.326.329</b>			<b>(28.519.234.520)</b>	<b>38.703.670.827</b>
Nacionales	PN	713	39.374.712.623	929.942.645	25.876.104.598			(28.191.028.760)	37.989.731.106
Nacionales	PJ	17	583.923.750		458.221.731			(328.205.760)	713.939.721
<b>Otros litigios y demandas</b>		<b>257</b>	<b>10.293.078.495</b>	<b>5.072.992.517</b>	<b>(410.441.411)</b>			<b>(4.842.830.188)</b>	<b>10.112.799.413</b>
Nacionales	PN	250	10.157.259.999	5.040.137.712	(408.082.798)			(4.809.334.743)	9.979.980.170
Nacionales	PJ	7	135.818.496	32.854.805	(2.358.613)			(33.495.445)	132.819.243

Fuente: Dirección de Procesos Judiciales



**NOTAS A LOS ESTADOS FINANCIEROS AL 31 DE DICIEMBRE DE 2022 (Comparativo con el año 2021)**  
**ADMINISTRADORA COLOMBIANA DE PENSIONES – COLPENSIONES**  
**FONDO DE RESERVA PENSIONAL DE INVALIDEZ**  
**(Cifras expresadas en pesos)**

ASOCIACIÓN DE DATOS			DETALLES DE LA TRANSACCIÓN			SEGUIMIENTO ASOCIADO CON LA PROVISIÓN	
TIPO DE TERCEROS	PN / PJ / ECP	CANTIDAD año 2022	CONCEPTO DE LA PROVISIÓN (resumen)	PLAZO (rango en # meses)		VALOR REEMBOLSO ESPERADO	CRITERIOS CONSIDERADOS PARA LA ESTIMACIÓN O INCERTIDUMBRE DEL VALOR O EL PLAZO DE PAGO
				MÍNIMO	MÁXIMO		
LITIGIOS Y DEMANDAS		1.003	Reconocimiento o pago de alguna pretensión económica por parte de Colpensiones.	22	47		
Administrativas		16	Reconocimiento o pago de alguna pretensión económica por parte de Colpensiones.	26	33		
Nacionales	PN	16		26	33	0	
Nacionales	PJ					0	
Laborales		730	Reconocimiento o pago de alguna pretensión económica por parte de Colpensiones.	26	47		
Nacionales	PN	713		26	47	0	
Nacionales	PJ	17		29	33	0	
Otros litigios y demandas		257	Reconocimiento o pago de alguna pretensión económica por parte de Colpensiones.	22	22		
Nacionales	PN	250		22	22	0	
Nacionales	PJ	7		22	22	0	

Fuente: Dirección de Procesos Judiciales

- Se registraron 132 nuevos procesos en contra del fondo de Invalidez por \$6.002.935.162 pesos.
- Se retiraron 930 procesos en contra del fondo por \$34.657.743.379 principalmente por pago de sentencias, procesos inactivos, proceso ejecutivo terminado, cumplimiento de la pretensión, fallo absolutorio, entre otros.
- Se reclasificó a la provisión un neto de 537 procesos por \$25.125.930.568, por cambio de probabilidad, ya que como resultado del seguimiento realizado a la probabilidad de pérdida del proceso se determinó que pasaban de posibles y remotos a probables o viceversa.
- Se ajustó la cuantía de 693 procesos por \$1.708.579.433. El ajuste del valor de las pretensiones se realizará como mínimo una vez al año conforme a la política contable de Colpensiones. Para esto se adopta la metodología propuesta en la Resolución 353 de 2016 de la Agencia Nacional de Defensa Jurídica del Estado (ANDJE).

Los anteriores procesos en riesgo probable son provisionados conforme el Instructivo "Metodología para el cálculo de la provisión contable de los procesos judiciales, conciliaciones extrajudiciales y trámites arbitrales en contra de la entidad".

De acuerdo con lo anterior, los procesos que se encuentran provisionados corresponden a aquellos que tienen una clasificación de riesgo probable, con posibilidad de pérdida superior al 50%, y se registra el valor de las pretensiones en un 100%. Se clasifican en este riesgo los procesos en los cuales existe posibilidad de recibir un fallo en contra de los intereses de Colpensiones; lo cual se establece luego de realizar un estudio de los hechos que soportan la demanda, el material probatorio, posición del juez de conocimiento y presencias de medidas de protección a favor del demandante; los precedentes jurisprudenciales de fallos desfavorables en contra de los intereses de la entidad, sentencias de unificación y/o constitucionalidad.

Se aclara que, el pago de una suma liquida de dinero, se realiza cuando existe un fallo debidamente ejecutoriado que da por finalizada la controversia, a través de una resolución mediante la cual se da cumplimiento al fallo judicial, la cual es incluida en nómina de pensionado por la Dirección de Nómina.

**NOTAS A LOS ESTADOS FINANCIEROS AL 31 DE DICIEMBRE DE 2022 (Comparativo con el año 2021)**  
**ADMINISTRADORA COLOMBIANA DE PENSIONES – COLPENSIONES**  
**FONDO DE RESERVA PENSIONAL DE INVALIDEZ**  
**(Cifras expresadas en pesos)**

**NOTA 24. OTROS PASIVOS**

A 31 de diciembre de 2022 y 2021 presenta los siguientes saldos:

Valores en pesos

CUENTA	CONCEPTO	2022	2021	VALOR VARIACION
<b>29</b>	<b>OTROS PASIVOS</b>	<b>1.817</b>	<b>0</b>	<b>1.817</b>
2902	Recursos recibidos en administración	1.817	0	1.817

Fuente: Dirección Financiera

Corresponde al saldo pendiente de trasladar a Vejez para el pago de devoluciones de aportes.

**NOTA 25. ACTIVOS Y PASIVOS CONTINGENTES**

**25.1. Activos contingentes**

A 31 diciembre de 2022 y 2021, el saldo estaba conformado por:

Valores en pesos

CUENTA	CONCEPTO	2022	2021	VALOR VARIACION
<b>81</b>	<b>Activos contingentes</b>	<b>25.545.468.143.656</b>	<b>22.828.079.120.424</b>	<b>2.717.389.023.232</b>
8120	Litigios y mecanismos alternativos de solución de conflictos (1)	37.073.035.801	22.185.977.835	14.887.057.966
8125	Garantía estatal en el régimen de prima media (2)	25.457.002.970.795	22.752.299.090.022	2.704.703.880.773
8190	Otros activos contingentes (3)	51.392.137.060	53.594.052.567	(2.201.915.507)

Fuente: Dirección Financiera

**25.1.1. Revelaciones generales de activos contingentes**

El saldo a 31 de diciembre de 2022 corresponde a:

Valores en pesos

CONCEPTO	CORTE 2022	CANTIDAD (Procesos o casos)
	VALOR EN LIBROS	
<b>ACTIVOS CONTINGENTES</b>	<b>25.545.468.143.656</b>	<b>1.036</b>
<b>Litigios y mecanismos alternativos de solución de conflictos (1)</b>	<b>37.073.035.801</b>	<b>739</b>
Penales	335.409.419	11
Administrativas	36.737.626.382	728
<b>Garantía estatal en el régimen de prima media con prestación definida (2)</b>	<b>25.457.002.970.795</b>	<b>1</b>
Colpensiones	25.457.002.970.795	1
<b>Otros activos contingentes (3)</b>	<b>51.392.137.060</b>	<b>296</b>

**NOTAS A LOS ESTADOS FINANCIEROS AL 31 DE DICIEMBRE DE 2022 (Comparativo con el año 2021)**  
**ADMINISTRADORA COLOMBIANA DE PENSIONES – COLPENSIONES**  
**FONDO DE RESERVA PENSIONAL DE INVALIDEZ**  
**(Cifras expresadas en pesos)**

CONCEPTO	Valores en pesos	
	CORTE 2022	CANTIDAD (Procesos o casos)
	VALOR EN LIBROS	
Otros activos contingentes	51.392.137.060	296

**Fuente:** Gerencia de Financiamiento e Inversiones – Dirección de Bienes y Servicios- Dirección de procesos judiciales

- (1) Se encuentra registrado las pretensiones de 10 procesos a favor del ISS Liquidado por \$67.110.700. Cifras recibidas del Instituto de Seguros Sociales Liquidado con corte al 28 de septiembre de 2012, 348 procesos a favor de Colpensiones por \$37.005.925.101.

Corresponden al medio de control de nulidad, o nulidad y restablecimiento del derecho, conocido jurisprudencialmente como acciones de lesividad, las cuales son adelantadas por Colpensiones con el objeto de impugnar sus propias decisiones, porque desconoce la prevalencia del ordenamiento constitucional, desatiende el principio de legalidad, o cuando se haya solicitado al titular su consentimiento para revocar el acto administrativo y este se niegue a su autorización.

Estos procesos se registran como activos contingentes de conformidad con lo establecido en el instructivo "metodología para el cálculo de la provisión contable de los procesos judiciales, conciliaciones extrajudiciales y trámites arbitrales en contra de la entidad" y el numeral 1 de la Resolución N° 116 de 2017 y sus modificatorias, expedida por la Contaduría General de la Nación, mediante la cual se establece que los procesos judiciales a favor deberán reconocerse como activos contingentes una vez admitida la demanda, arbitraje o conciliación extrajudicial.

La variación corresponde al registro de 106 nuevos procesos administrativos a favor del fondo por \$12.946.329.213, el retiro de 18 procesos por (\$1.166.907.336), el ajuste a la cuantía de 341 procesos por \$3.031.784.233 y la reclasificación entre fondos de 2 procesos por \$75.851.856 como resultado del seguimiento realizado a los procesos a favor.

- (2) Corresponde al registro del cálculo actuarial de los capitales constitutivos de las pensiones actuales menos el patrimonio que los respalda.
- (3) El saldo a 31 diciembre de 2022 corresponde a:

Concepto	Valor en pesos
Deuda Presunta - Cobro Persuasivo (a)	38.305.337.305
Deuda Real - Cobro Persuasivo (a)	5.499.665.382
Deuda Presunta - Procesos Concursales (b)	6.610.408.771
Deuda Real - Procesos Concursales (b)	976.725.602
<b>Total otros activos contingentes</b>	<b>51.392.137.060</b>

**Fuente:** Gerencia de Financiamiento e Inversiones

- a) El saldo por este concepto, actualizado a 31 de diciembre de 2022 corresponde a 217.928 entidades. Corresponde al cobro que se realiza a las entidades cuando han dejado de realizar el pago de aportes por concepto de cotizaciones pensionales a uno o varios

**NOTAS A LOS ESTADOS FINANCIEROS AL 31 DE DICIEMBRE DE 2022 (Comparativo con el año 2021)**  
**ADMINISTRADORA COLOMBIANA DE PENSIONES – COLPENSIONES**  
**FONDO DE RESERVA PENSIONAL DE INVALIDEZ**  
**(Cifras expresadas en pesos)**

trabajadores sobre los cuales existe vínculo laboral. La actualización para el cobro de esta deuda se realiza conforme a la tasa de usura establecida por la Superintendencia Financiera mensualmente.

- b) El saldo por este concepto corresponde a 3.895 entidades sobre las cuales Colpensiones se ha hecho parte, corresponde a procesos que se inician cuando una empresa entra en dificultades económicas o financieras en el cumplimiento de sus obligaciones o que teme llegar a esta situación, con el objetivo de llegar a un acuerdo para su salvación, o en su defecto accede al proceso para liquidar de forma ordenada la sociedad.

## 25.2. Pasivos contingentes

El saldo a 31 diciembre de 2022 y 2021 corresponde a:

Valores en pesos

CUENTA	CONCEPTO	2022	2021	VALOR VARIACION
91	<b>Pasivos contingentes</b>	<b>25.692.436.356.965</b>	<b>23.086.868.419.107</b>	<b>2.605.567.937.858</b>
9120	Litigios y mecanismos alternativos de solución de conflictos (1)	154.046.203.268	126.333.042.954	27.713.160.314
9147	Cálculo actuarial de los fondos de reservas de pensiones (2)	25.504.522.924.591	22.926.695.234.779	2.577.827.689.812
9148	Bonos pensionales o cuotas partes de bonos pensionales (3)	48.229.106	21.141.374	27.087.732
9190	Otros pasivos contingentes (4)	33.819.000.000	33.819.000.000	0

Fuente: Dirección Financiera

### 25.2.1. Revelaciones generales de pasivos contingentes

El saldo a 31 diciembre de 2022 y 2021 corresponde a:

Valores en pesos

CONCEPTO	CORTE 2022	CANTIDAD (Procesos o casos)
	VALOR EN LIBROS	
<b>PASIVOS CONTINGENTES</b>	<b>154.046.203.268</b>	<b>2.846</b>
<b>Litigios y mecanismos alternativos de solución de conflictos (1)</b>	<b>154.046.203.268</b>	<b>2.846</b>
Laborales	136.380.272.081	2.697
Administrativos	15.233.888.637	110
Otros litigios y mecanismos alternativos de solución de conflictos	2.432.042.550	39

Fuente: Dirección de Procesos Judiciales

**NOTAS A LOS ESTADOS FINANCIEROS AL 31 DE DICIEMBRE DE 2022 (Comparativo con el año 2021)**  
**ADMINISTRADORA COLOMBIANA DE PENSIONES – COLPENSIONES**  
**FONDO DE RESERVA PENSIONAL DE INVALIDEZ**  
**(Cifras expresadas en pesos)**

- (1) Los procesos judiciales registrados en este rubro, corresponden a las demandas judiciales interpuestas por un tercero (persona natural o jurídica) en contra de la Entidad, cuya controversia gira en torno al reconocimiento o pago de alguna prestación o beneficio del régimen de prima media con prestación definida. El saldo a 31 de diciembre de 2022 está conformado por:

Valores en pesos

CLASE PROCESO	COLPENSIONES	
	No. PROCESOS	VALOR
EJECUTIVO	39	2.432.042.550
LABORAL	2.697	136.380.272.081
ADMINISTRATIVOS	110	15.233.888.637
<b>TOTAL</b>	<b>2.846</b>	<b>154.046.203.268</b>

**Fuente:** Dirección de Procesos Judiciales

En el año 2022 se realizaron las siguientes adiciones y ajustes a los procesos en contra del fondo calificado como posible y remoto, así:

- Se registraron 1.132 nuevos procesos en contra del fondo de Invalidez por \$44.579.238.237 pesos.
- Se retiraron 628 procesos en contra del fondo por \$29.807.026.556 principalmente por procesos inactivos, fallo absolutorio, pago de sentencias, desistimiento, entre otros.
- Se reclasificó a la provisión un neto de 238 procesos por (\$4.337.983.536), por cambio de probabilidad, ya que como resultado del seguimiento realizado a la probabilidad de pérdida del proceso se determinó que pasaban de posibles y remotos a probables o viceversa.
- Se ajustó la cuantía de 2.527 procesos por \$17.278.932.169, éste ajuste se genera como resultado de la aplicación de la metodología para el cálculo de la provisión contable de los procesos judiciales, conciliaciones extrajudiciales y trámites arbitrales en contra de la entidad, en la cual se incluyó ajustar el valor de las pretensiones, de conformidad con la metodología propuesta en la Resolución 353 de 2016 expedida por la Agencia Nacional de Defensa Jurídica del Estado, y en cumplimiento a lo establecido en la Resolución 116 de 2017 de la CGN, y la política contable de la entidad, en cuanto al tipo de riesgo y al procedimiento para actualización a valor presente de las pretensiones. Así mismo, se realizó y ejecutó la fórmula para el ajuste a valor real de las pretensiones de los procesos judiciales que se encontraban provisionados y/o como pasivo contingente

Estos procesos son provisionados conforme el Instructivo "Metodología para el cálculo de la provisión contable de los procesos judiciales, conciliaciones extrajudiciales y trámites arbitrales en contra de la entidad"

Se encuentran en pasivos contingentes aquellos procesos clasificados con riesgo posible o remoto. Se califica como posible cuando la posibilidad de pérdida es superior al 10% e inferior o igual al 50%, y remotos cuando la posibilidad de pérdida es igual o inferior al 10%, lo cual se

**NOTAS A LOS ESTADOS FINANCIEROS AL 31 DE DICIEMBRE DE 2022 (Comparativo con el año 2021)**  
**ADMINISTRADORA COLOMBIANA DE PENSIONES – COLPENSIONES**  
**FONDO DE RESERVA PENSIONAL DE INVALIDEZ**  
**(Cifras expresadas en pesos)**

establece cuando no existen hechos ni normas que sustentan las pretensiones del demandante, no existen normas que sustenten las pretensiones, el material probatorio es insuficiente o no es contundente para demostrar los hechos y pretensiones de la demanda, existe precedentes jurisprudenciales de fallos favorables a favor de los intereses de la entidad o no existe ningún precedente jurisprudencial.

## 25.2.2. Revelaciones asociadas con los fondos de reservas de pensiones

A 31 de diciembre de 2022 comprende lo siguiente:

Valores en pesos

CONCEPTO	CORTE 2022	
	VALOR EN LIBROS	% PART.
<b>FONDOS DE RESERVAS DE PENSIONES</b>	<b>25.504.571.153.697</b>	
<b>CÁLCULO ACTUARIAL DE LOS FONDOS DE PENSIONES (2)</b>	<b>25.504.522.924.591</b>	<b>100%</b>
Cálculo actuarial de pensiones actuales de los primeros 10 años	12.971.324.546.927	51%
Cálculo actuarial de pensiones actuales de los años posteriores a los primeros 10 años	12.532.811.469.321	49%
Cálculo actuarial de cuotas partes de los primeros 10 años	308.214.358	0%
Cálculo actuarial de cuotas partes de los años posteriores a los primeros 10 años	78.693.985	0%
<b>BONOS PENSIONALES O CUOTAS PARTES DE BONOS (3)</b>	<b>48.229.106</b>	<b>0%</b>
Bonos pensionales emitidos	48.229.106	0%

**Fuente:** Dirección de Prospectiva y Estudios-Gerencia de Financiamiento e inversiones

- (2) Corresponde al registro del cálculo actuarial a diciembre 31 de 2022, elaborado por la Dirección de Prospectiva y Estudios de acuerdo con la normatividad vigente y atendiendo lo dispuesto por la Superintendencia Financiera de Colombia en relación con los parámetros técnicos en particular la Resolución 585 de 1994, la Resolución 610 de 1994 y la Resolución 1555 de 2010, separados en las reservas para los 10 primeros años y posteriores.
- La tasa de interés técnico utilizada en la actualización del cálculo actuarial es del 4%, la cual está dada por la Resolución 610 de 1994 de la Superintendencia Bancaria de Colombia.
- (3) Durante la vigencia del año 2022 se tiene un valor provisionado por concepto de Cuotas Partes Pensionales por pagar, que corresponden a las cuotas partes en las que debe concurrir Colpensiones y las cuales fueron aceptadas a favor de las entidades de derecho público del orden territorial. Esta provisión se va descontando cuando Colpensiones efectúa los pagos de las cuentas de cobro presentadas por las entidades de orden territorial, las cuales previamente han sido aceptadas por ISS Liquidado y/o Colpensiones.
- (4) Saldos entregados por el ISS en Liquidación a 28 de septiembre de 2012



**NOTAS A LOS ESTADOS FINANCIEROS AL 31 DE DICIEMBRE DE 2022 (Comparativo con el año 2021)**  
**ADMINISTRADORA COLOMBIANA DE PENSIONES – COLPENSIONES**  
**FONDO DE RESERVA PENSIONAL DE INVALIDEZ**  
**(Cifras expresadas en pesos)**

**NOTA 26. CUENTAS DE ORDEN**

**26.1. Cuentas de orden deudoras**

A 31 de diciembre de 2022 comprende lo siguiente:

				Valores en pesos
CUENTA	CONCEPTO	2022	2021	VALOR VARIACION
<b>83</b>	<b>Deudoras de control</b>	<b>4.765.615.372</b>	<b>4.766.211.040</b>	<b>(595.668)</b>
8390	Otras cuentas deudoras de control (1)	4.765.615.372	4.766.211.040	(595.668)
<b>89</b>	<b>Deudoras por contra (cr)</b>	<b>(25.550.233.759.028)</b>	<b>(22.832.845.331.464)</b>	<b>(2.717.388.427.564)</b>
8905	Activos contingentes por contra (cr) (2)	(25.494.076.006.596)	(22.774.485.067.857)	(2.719.590.938.739)
8915	Deudoras de control por contra (3)	(56.157.752.432)	(58.360.263.607)	2.202.511.175

Fuente: Dirección Financiera

- (1) El Debido Cobrar corresponde a los aportes patronales que se recaudaban mediante el sistema de facturación, el cual consistía en generar una cuenta de cobro al aportante conforme a las novedades que este reportaba al ISS, la cual incluía valores desagregados por negocios o seguros: IVM (pensión), EGM (salud), ATEP (riesgos profesionales) y FSP (Fondo de Solidaridad Pensional).

Los saldos por este concepto datan de periodos comprendidos entre 1967 hasta 31 de diciembre de 1994 y los conforman alrededor de 400.000 patronales, considerándose deudas de difícil cobro, ya que según lo establecido en el numeral tercero del artículo 73 del Decreto 2665 de 1998, esta cartera se clasifica como irrecuperable o incobrable por tener una antigüedad superior a 25 ciclos de cotización.

Durante el 2022 se realizó cobro puntual a 56 aportantes solicitados por los afiliados a través de PQRS, Correspondencia y requerimiento internos.

Por otro lado, la Dirección de Ingresos por Aportes a través del proceso de saneamiento realizó el levantamiento de deuda para 163 afiliados en la historia laboral tradicional, 28 aportantes realizaron pago quedando la deuda en cero y normalizadas las historias laborales de los trabajadores, para 2 aportantes fue saneada la deuda por concepto de daciones en pago.

- (2) El saldo a 31 diciembre de 2022 corresponde a:

Concepto	Valor en pesos
Garantía estatal en el régimen de p	(25.457.002.970.795)
Litigios y mecanismos alternativos	(37.073.035.801)
<b>Total activos contingentes por contra (CR)</b>	<b>(25.494.076.006.596)</b>

Fuente: Dirección Financiera



**NOTAS A LOS ESTADOS FINANCIEROS AL 31 DE DICIEMBRE DE 2022 (Comparativo con el año 2021)**  
**ADMINISTRADORA COLOMBIANA DE PENSIONES – COLPENSIONES**  
**FONDO DE RESERVA PENSIONAL DE INVALIDEZ**  
**(Cifras expresadas en pesos)**

(3) El saldo a 31 diciembre de 2022 corresponde a:

Concepto	Valor en pesos
Debido Cobrar	(4.765.615.372)
Deuda Presunta	(44.915.746.076)
Deuda Real	(6.476.390.984)
<b>Total Otras cuentas deudoras de control</b>	<b>(56.157.752.432)</b>

**Fuente:** Gerencia de Financiamiento e Inversiones

## 26.2. Cuentas de orden acreedoras

El saldo a 31 diciembre de 2022 corresponde a:

Valores en pesos				
CUENTA	CONCEPTO	2022	2021	VALOR VARIACION
99	Acreedoras por contra (db)	(25.692.436.356.965)	(23.086.868.419.107)	(2.605.567.937.858)
9905	Pasivos contingentes por contra (1)	(25.658.617.356.965)	(23.053.049.419.107)	(2.605.567.937.858)
9915	Acreedoras de control por contra (2)	(33.819.000.000)	(33.819.000.000)	0

**Fuente:** Gerencia de Financiamiento e Inversiones – Dirección de Prospectiva y Estudios

(1) El saldo a 31 de diciembre de 2022 corresponde a:

Concepto	Valor en pesos
Litigios y mecanismos alternativos	(154.046.203.268)
Cálculo actuarial de los fondos de	(25.504.522.924.591)
Bonos pensionales o cuotas partes d	(48.229.106)
<b>Total Pasivos contingentes por contra</b>	<b>(25.658.617.356.965)</b>

**Fuente:** Gerencia de Financiamiento e Inversiones – Dirección de Prospectiva -Dirección de procesos

(2) El saldo a 31 de diciembre de 2022 corresponde a Bonos de reconocimiento de vejez, cifras recibidas del Instituto de Seguros Sociales con corte al 28 de septiembre de 2012.

## NOTA 27. PATRIMONIO

Esta cuenta incluye los resultados acumulados y el capital de los fondos de reservas de pensiones, a 31 de diciembre de 2022 y 2021 se encuentra conformado por los siguientes conceptos:

**NOTAS A LOS ESTADOS FINANCIEROS AL 31 DE DICIEMBRE DE 2022 (Comparativo con el año 2021)**  
**ADMINISTRADORA COLOMBIANA DE PENSIONES – COLPENSIONES**  
**FONDO DE RESERVA PENSIONAL DE INVALIDEZ**  
**(Cifras expresadas en pesos)**

Valores en pesos

CUENTA	CONCEPTO	2022	2021	VALOR VARIACION
31	<b>PATRIMONIO DE LAS ENTIDADES DE GOBIERNO</b>	<b>47.519.953.796</b>	<b>174.396.144.757</b>	<b>(126.876.190.961)</b>
3105	Capital fiscal (1)	(3.191.568.709.940)	(3.191.568.709.940)	0
3106	Capital de los fondos de pensiones (2)	3.240.662.952.317	3.368.245.446.776	(127.582.494.459)
3110	Resultado del ejercicio (3)	(1.574.288.581)	(2.280.592.079)	706.303.498

Fuente: Dirección Financiera

(1) El **capital fiscal** de los fondos incluye los saldos recibidos del Instituto de Seguros Sociales hoy Liquidado con corte al 28 de septiembre de 2012, y la incorporación de los movimientos de Colpensiones. Dicho capital fiscal se encuentra negativo principalmente por las pérdidas acumuladas de ejercicios anteriores del ISS L.

(2) El **capital de los fondos de reserva de pensiones** corresponde a los siguientes conceptos:

Valores en pesos

CUENTA	CONCEPTO	2022	2021
310601	Capital de los fondos de pensiones (a)	3.240.662.952.317	3.368.245.446.776
	<b>TOTAL</b>	<b>3.240.662.952.317</b>	<b>3.368.245.446.776</b>

Fuente: Dirección Financiera

a) Corresponde al valor de los recursos acumulados por el fondo de reservas para el pago de obligaciones pensionales, estos recursos provienen de recaudo por cotizaciones, aportes Ley 715, cuotas partes, aportes Ley 100, devolución de aportes años anteriores, cotizaciones por daciones, devoluciones conmutaciones, depósitos recibidos del Convenio Córdoba, aportes de otros particulares, entre otros. Adicionalmente se registra en esta cuenta el pago de mesadas pensionales e indemnización, el saldo de los recursos del Régimen Subsidiado por concepto de los aportes recibidos del Fondo de Solidaridad Pensional y rendimientos financieros.

Adicionalmente, con la entrada en vigencia de la Resolución 368 de 2019, expedida por la Contaduría General de la Nación, y de acuerdo con lo establecido en el numeral 3.3 del artículo 1º de dicha Resolución, las provisiones relacionadas con procesos judiciales a partir del mes de noviembre de 2019 se reconocen como pasivo del fondo afectando el patrimonio, anteriormente afectaban las cuentas de resultados del fondo.

La disminución presentada en el saldo del patrimonio se origina por las siguientes razones:

Para el cierre de la vigencia 2021 el saldo del patrimonio reflejaba el excedente de recursos que presentaba el fondo, el cual fue originado por el traslado de la totalidad de los recursos presupuestados para el para el financiamiento del Régimen de Prima Media del año 2021 realizado

**NOTAS A LOS ESTADOS FINANCIEROS AL 31 DE DICIEMBRE DE 2022 (Comparativo con el año 2021)**  
**ADMINISTRADORA COLOMBIANA DE PENSIONES – COLPENSIONES**  
**FONDO DE RESERVA PENSIONAL DE INVALIDEZ**  
**(Cifras expresadas en pesos)**

por el Ministerio del Trabajo, estos recursos fueron utilizados para el pago de prestaciones durante los primeros meses del 2022.

El pago de la nómina contablemente se ve reflejado como una disminución del patrimonio, sin embargo, Colpensiones no recibió recursos de la nación como generalmente ocurre, por lo que no se contabilizó un ingreso.

Finalmente, otra razón por la cual el saldo del patrimonio para el año 2022 disminuyó con relación al año 2021 es el registro de pago de prestaciones económicas a través de títulos judiciales y la provisión de procesos judiciales en contra del fondo de pensiones.

El valor de la nómina de pensionados del período para el fondo de reserva pensional de Invalidez es el siguiente:

Valores en pesos

Concepto	Valor
Pensiones y jubilaciones	1.775.128.007.945
Indemnizaciones pensionales	3.894.039.912
Auxilios funerarios	12.015.786.074
<b>Total</b>	<b>1.791.037.833.931</b>

Fuente: Dirección de Nómina de Pensionados

- (3) **El resultado del ejercicio** El resultado del ejercicio se origina principalmente por el registro del deterioro de las cuentas por cobrar de los recursos de los fondos de pensiones (cuotas partes, bonos pensionales) y otras cuentas por cobrar (incapacidades mayores a 180 días).

La variación en el déficit del ejercicio con respecto al año anterior, se genera principalmente por el incremento en los ingresos por rendimientos bancarios y el costo financiero de la nómina y el recaudo por el incremento en las tasas.

## NOTA 28. INGRESOS

A 31 diciembre de 2022 y 2021 el saldo estaba conformado por:

Valores en pesos

CUENTA	CONCEPTO	2022	2021	VALOR VARIACION
4	INGRESOS	4.609.922.566	1.097.532.983	3.512.389.583
48	Otros ingresos	4.609.922.566	1.097.532.983	3.512.389.583

Fuente: Dirección Financiera

### 28.2. Ingresos de transacciones con contraprestación

**NOTAS A LOS ESTADOS FINANCIEROS AL 31 DE DICIEMBRE DE 2022 (Comparativo con el año 2021)**  
**ADMINISTRADORA COLOMBIANA DE PENSIONES – COLPENSIONES**  
**FONDO DE RESERVA PENSIONAL DE INVALIDEZ**  
**(Cifras expresadas en pesos)**

A 31 diciembre de 2022 y 2021 el saldo está conformado por:

Valores en pesos

CUENTA	CONCEPTO	2022	2021	VALOR VARIACION
	<b>INGRESOS DE TRANSACCIONES CON CONTRAPRESTACIÓN</b>	<b>4.609.922.566</b>	<b>1.097.532.983</b>	<b>3.512.389.583</b>
<b>4802</b>	<b>Financieros</b>	<b>4.609.922.565</b>	<b>1.097.532.981</b>	<b>3.512.389.584</b>
480201	Intereses sobre depósitos en instituciones financieras (1)	4.609.922.565	1.097.532.981	3.512.389.584
<b>4808</b>	<b>Ingresos diversos</b>	<b>1</b>	<b>2</b>	<b>(1)</b>
480890	Otros ingresos diversos – ajustes a miles de pesos	1	2	(1)

Fuente: Dirección Financiera

- (1) Corresponde a los ingresos por rendimientos financieros del recaudo \$5.197.067, costo financiero pago nómina de pensionados \$1.839.416.920, rendimientos bancarios \$2.765.308.578.

## NOTA 29. GASTOS

A 31 diciembre de 2022 y 2021 el saldo estaba conformado por:

Valores en pesos

CUENTA	CONCEPTO	2022	2021	VALOR VARIACION
<b>5</b>	<b>GASTOS</b>	<b>6.184.211.147</b>	<b>3.378.125.062</b>	<b>2.806.086.085</b>
53	Deterioro, depreciaciones, amortizaciones y provisiones	6.030.720.473	3.275.766.927	2.754.953.546
58	Otros gastos	153.490.674	102.358.135	51.132.539

Fuente: Dirección Financiera

## 29.2. Deterioro, depreciaciones, amortizaciones y provisiones

A 31 diciembre de 2022 y 2021 el saldo está conformado por:

Valores en pesos

CUENTA	CONCEPTO	2022	2021	VALOR VARIACION
<b>53</b>	<b>DETERIORO, DEPRECIACIONES, AMORTIZACIONES Y PROVISIONES</b>	<b>6.030.720.473</b>	<b>3.275.766.927</b>	<b>2.754.953.546</b>
5347	Deterioro de cuentas por cobrar (1)	6.030.720.473	3.275.766.927	2.754.953.546

Fuente: Dirección Financiera

### 29.2.1. Deterioro – Activos financieros y no financieros

**NOTAS A LOS ESTADOS FINANCIEROS AL 31 DE DICIEMBRE DE 2022 (Comparativo con el año 2021)**  
**ADMINISTRADORA COLOMBIANA DE PENSIONES – COLPENSIONES**  
**FONDO DE RESERVA PENSIONAL DE INVALIDEZ**  
**(Cifras expresadas en pesos)**

A 31 diciembre de 2022 y 2021 el saldo está conformado por:

Valores en pesos

CUENTA	CONCEPTO	2022	2021	VALOR VARIACION
53	DETERIORO, DEPRECIACIONES, AMORTIZACIONES Y PROVISIONES	6.030.720.473	3.275.766.927	2.754.953.546
5347	Deterioro de cuentas por cobrar (1)	6.030.720.473	3.275.766.927	2.754.953.546
534711	Recursos de los fondos de pensiones	6.030.720.473	3.275.766.927	2.754.953.546

Fuente: Dirección Financiera

(1) Corresponde al registro del deterioro de las cuentas por cobrar por los siguientes conceptos:

Concepto	Valores en pesos
Cuotas partes pensionales	1.466.815.101
Bonos pensionales	4.355.346.585
Incapacidades mayores a 180 días	208.558.787
<b>TOTAL</b>	<b>6.030.720.473</b>

Fuente: Gerencia de Financiamiento e Inversión

Se presenta un incremento por la actualización del deterioro a mayo y noviembre, Esta metodología incluye factores o parámetros como el índice de desempeño fiscal, el concepto de probabilidad de riesgo de prescripción y el factor de cobro, los cuales no se habían manejado en los cálculos antes de diciembre de 2021.

## 29.7. Otros gastos

A 31 diciembre de 2022 y 2021 el saldo estaba conformado por:

Valores en pesos

CUENTA	CONCEPTO	2022	2021	VALOR VARIACION
58	OTROS GASTOS	153.490.674	102.358.135	51.132.539
5804	FINANCIEROS (1)	153.490.658	47.949.489	105.541.169
580423	Pérdida por baja en cuentas por cobrar	153.490.658	47.949.489	105.541.169
5890	GASTOS DIVERSOS (2)	16	54.408.646	(54.408.630)
589090	Otros gastos diversos	16	54.408.646	(54.408.630)

Fuente: Dirección Financiera

1) En aplicación del artículo 4° de la Ley 1066 de 2006 y los numerales 4.2.4.1. y 4.2.4.12. del Acuerdo 131 de 2018, la Dirección de Cartera declaró la prescripción de la acción de cobro de las cuotas partes correspondiente a 124 entidades correspondiente al siguiente detalle:

**NOTAS A LOS ESTADOS FINANCIEROS AL 31 DE DICIEMBRE DE 2022 (Comparativo con el año 2021)**  
**ADMINISTRADORA COLOMBIANA DE PENSIONES – COLPENSIONES**  
**FONDO DE RESERVA PENSIONAL DE INVALIDEZ**  
**(Cifras expresadas en pesos)**

Valores en pesos

Riesgo	Valor total cuota (k+i)	Suma total deterioro	Diferencia
Invalidez	1.803.999.357	1.650.508.699	153.490.658
<b>Total</b>	<b>1.803.999.357</b>	<b>1.650.508.699</b>	<b>153.490.658</b>

Fuente: Gerencia de Financiamiento e Inversiones

2) Corresponde a ajuste a miles de pesos.

**NOTA 33. ADMINISTRACION DE RECURSOS DE SEGURIDAD SOCIAL EN PENSIONES (Fondos de Colpensiones)**

**Cálculo actuarial**

Los cálculos se han desarrollado de acuerdo con la normatividad vigente y atendiendo lo dispuesto por la Superintendencia Financiera de Colombia en relación con los parámetros técnicos en particular la Resolución 585 de 1994, la Resolución 610 de 1994 y la Resolución 1555 de 2010, separados en las reservas para los 10 primeros años y posteriores. El resultado obtenido es el siguiente:

Valores en pesos

FONDO DE RESERVA	CÁLCULO ACTUARIAL (Pasivos contingentes)		
	FECHA ÚLTIMA ACTUALIZACIÓN	VALOR	% TASA DE DESCUENTO
Invalidez	31/12/2022	12.971.324.546.927	4%
Invalidez	31/12/2022	12.532.811.469.321	4%
Invalidez	31/12/2022	308.214.358	4%
Invalidez	31/12/2022	78.693.985	4%

Fuente: Dirección de Prospectiva y Estudios

**Fuentes de financiación de los fondos de reserva de pensiones:**

Los recursos de los fondos de reservas pensionales son los siguientes:

PLAZO	TIPO	DETALLE
Corto	Interna	Cotizaciones (1)
Corto	Externa	Aportes estatales (2)
Corto	Interna	Aportes del Fondo de Solidaridad Pensional (3)
Corto	Interna	Cuotas partes pensionales (4)
Corto	Interna	Bonos pensionales y cuotas partes de bonos pensionales (5)
Corto	Interna	Títulos pensionales (6)
Corto	Interna	Conmutación pensional (7)
Corto	Interna	Convalidación pensional (8)

Página 87 de 95

**NOTAS A LOS ESTADOS FINANCIEROS AL 31 DE DICIEMBRE DE 2022 (Comparativo con el año 2021)**  
**ADMINISTRADORA COLOMBIANA DE PENSIONES – COLPENSIONES**  
**FONDO DE RESERVA PENSIONAL DE INVALIDEZ**  
**(Cifras expresadas en pesos)**

PLAZO	TIPO	DETALLE
Corto	Interna	Reintegros pensionales (9)
Corto	Interna	Devolución de cotizaciones (10)
Corto	Interna	Reconocimiento de semanas (11)
Corto	Interna	Recuperación de cartera (12)
Corto	Interna	Intereses de mora (13)

**(1) Cotizaciones:** Corresponden a las contribuciones que realizan los afiliados y empleadores al régimen de prima media

- **Recaudo PILA:** El recaudo a través de la planilla Integrada de Aportes (Pila) es un formato inteligente que le permite a todos los aportantes, ya sean independientes o empresas pagar sus aportes al sistema de la seguridad social en Colombia y pagos parafiscales, a través de una transferencia electrónica o asistida, la cual debe realizarse con cualquiera de los operadores de Información autorizados para este fin.
- **Traslados de ciudadanos del RAIS a Colpensiones:** Ingresos por concepto ciudadanos que se trasladan del RAIS a COLPENSIONES; los giros y la información tiene origen en las AFPS; es así como a través del proceso de recaudo de aportes por concepto de traslados y no vinculados se busca la actualización o incorporación de la información en la historia laboral de los ciudadanos afiliados a la administradora del Régimen de Prima Media
- **Recaudo Cupones y Autoliquidaciones:** El pago de aportes al sistema de pensiones que no se efectúan por la Planilla Integrada de Liquidación de Aportes (PILA), se denomina pago exceptuado Pila o pago No Pila, los cuales contarán con un código de barras y estos pueden ser cupones o autoliquidaciones.
- **Recaudo Colombianos en el Exterior:** El programa colombiano en el Exterior es el sistema de recaudo diseñado específicamente para los afiliados que residen en el exterior y no se encuentran bancarizados en Colombia. Durante el 2018 se implementó el nuevo modelo de recaudo electrónico variado en el Portal de Colombianos en el Exterior con el cual los usuarios pueden liquidar sus aportes en línea, realizar el pago con tarjeta de crédito y obtener de inmediato su certificado de pago.
- **PILA Recaudo Vigencia ISS L:** Durante el 2019 se adelantaron gestiones internas y de depuración que permitieron la identificación del recaudo PILA correspondiente a la vigencia del ISS L

**(2) Aportes estatales:** Comprende los recursos que gira la Nación para coadyuvar al pago de las pensiones.



**NOTAS A LOS ESTADOS FINANCIEROS AL 31 DE DICIEMBRE DE 2022 (Comparativo con el año 2021)**  
**ADMINISTRADORA COLOMBIANA DE PENSIONES – COLPENSIONES**  
**FONDO DE RESERVA PENSIONAL DE INVALIDEZ**  
**(Cifras expresadas en pesos)**

- (3) **Aportes del Fondo de Solidaridad Pensional:** Corresponde a los recursos recibidos del Fondo de Solidaridad Pensional para subsidiar las cotizaciones al sistema general de pensiones de los trabajadores.
- (4) **Cuotas partes pensionales:** Representa el valor de los recursos con los cuales otras entidades responsables de obligaciones pensionales deben concurrir al pago de pensiones reconocidas por el fondo de reservas.
- (5) **Bonos pensionales y cuotas partes de bonos pensionales:** Corresponden a recursos destinados a la conformación del capital necesario para financiar las pensiones de los afiliados al Sistema General de Pensiones.
- (6) **Títulos pensionales:** Corresponde al valor de la reserva financiera que se traslada al RPM, cuando los afiliados de empresas del sector privado que tenían a su cargo el reconocimiento y pago de pensiones se afilian a dicho régimen.
- (7) **Conmutación pensional:** Comprende los recursos recibidos por el fondo de reservas de pensiones para la financiación del pasivo pensional cuando este sustituye a una entidad empleadora en su obligación pensional.
- (8) **Convalidación pensional:** Comprende los recursos recibidos por el fondo de reservas de pensiones para la financiación del pasivo pensional, originados en la restitución de los derechos del trabajador en materia pensional, que sucede cuando este ha sido retirado del trabajo por un tiempo y es reintegrado posteriormente.
- (9) **Reintegros pensionales:** Corresponde al mayor valor pagado por mesadas pensionales y determinado en una reliquidación. Así mismo, incluye las mesadas pensionales no reclamadas
- (10) **Devolución de cotizaciones:** Representa el valor de los recursos recibidos por el fondo de reservas de pensiones originados en cotizaciones consignadas equivocadamente en otro fondo.
- (11) **Reconocimiento de semanas:** Representa el valor que el patrono repone al trabajador, cuando no se consignan sus cotizaciones periódicas.
- (12) **Recuperación de cartera:** Representa el valor de las recuperaciones efectuadas a entidades públicas o privadas por concepto de cuentas por cobrar anteriores a la vigencia de la Ley 100 de 1993.
- (13) **Intereses de mora:** Representa el valor causado por concepto de intereses moratorios ocasionados por retrasos de las entidades aportantes en el pago de cotizaciones, autoliquidaciones, bonos pensionales, cuotas partes y cartera (cuentas de cobro).

**Nómina de pensionados:**

El valor de las obligaciones exigibles pagadas durante la vigencia por el fondo de Invalidez es el siguiente:

**NOTAS A LOS ESTADOS FINANCIEROS AL 31 DE DICIEMBRE DE 2022 (Comparativo con el año 2021)**  
**ADMINISTRADORA COLOMBIANA DE PENSIONES – COLPENSIONES**  
**FONDO DE RESERVA PENSIONAL DE INVALIDEZ**  
**(Cifras expresadas en pesos)**

Valores en pesos

NÓMINA DE PENSIONADOS	
CANTIDAD DE PENSIONADOS	VALOR TOTAL VIGENCIA
78.293	1.791.037.833.931

**Fuente:** Dirección de nómina de pensionados

**NOTA 37. REVELACIONES SOBRE EL ESTADO DE FLUJO DE EFECTIVO**

Teniendo en cuenta la Resolución 283 de 2022 emitida por la Contaduría General de la Nación el 11 de octubre de 2022, "Por la cual se modifica el artículo 4º de la Resolución 533 de 2015, en cuanto al plazo de presentación del Estado de Flujos de Efectivo de las Entidades de Gobierno y se deroga la Resolución 036 de 2021, la presentación del estado de flujo de efectivo bajo el Marco Normativo para entidades de Gobierno se aplaza de forma indefinida.

De acuerdo con lo anterior, y hasta tanto se den nuevas disposiciones al Marco Normativo aplicable a Entidades de Gobierno en relación con este estado financiero, Colpensiones (Administradora, Fondos y BEPS) al cierre del 31 de diciembre de 2022 no presentara el estado de flujo de efectivo.

**NOTA 38. SISTEMA INTEGRAL DE AMINISTRACION DE RIESGOS**

El Sistema Integral de Administración de Riesgos en Colpensiones está estructurado bajo el marco normativo de la Superintendencia Financiera de Colombia. Para Colpensiones, la Gestión Integral de Riesgos es un eje fundamental para el logro de sus objetivos estratégicos, tácticos y por procesos. Bajo esta premisa, se ha definido el marco de actuación sobre el cual se gestionan los riesgos en la entidad, estableciendo políticas, responsabilidades, procedimientos y metodologías para la evaluación, tratamiento y monitoreo de los diferentes riesgos a los cuales está expuesta la entidad, así como la definición del marco de apetito de riesgo, que deben ser consideradas por todos sus grupos de interés, para una adecuada administración de los diferentes riesgos a los que se enfrenta la Entidad en la búsqueda de sus objetivos estratégicos, en el cumplimiento del plan de acción institucional y en el desarrollo de sus procesos.

En este marco, en el 2022 se realizó actualización del Manual del Sistema Integral de Administración de Riesgos, la cual incluye el fortalecimiento de la metodología de cálculo de apetito de riesgos y la definición de la metodología de integración de riesgos y sostenibilidad financiera de la Administradora.

En el marco de la ejecución de las estrategias que responden al cumplimiento del objetivo estratégico "Implementar las mejores prácticas de gestión, con enfoque en procesos y riesgos para responder a los cambios en el entorno y a las expectativas de las partes interesadas", y dada la planeación realizada por la Vicepresidencia de Seguridad y Riesgos Empresariales para el 2022, se obtuvieron los siguientes resultados con el fin de fortalecer la gestión de riesgos a nivel estratégico, táctico y operativo en la Entidad.

**NOTAS A LOS ESTADOS FINANCIEROS AL 31 DE DICIEMBRE DE 2022 (Comparativo con el año 2021)**  
**ADMINISTRADORA COLOMBIANA DE PENSIONES – COLPENSIONES**  
**FONDO DE RESERVA PENSIONAL DE INVALIDEZ**  
**(Cifras expresadas en pesos)**

- Robustecimiento de la metodología de cálculo de apetito de riesgos.
- Implementación de la metodología de integración de riesgos y sostenibilidad financiera de la Administradora.
- Automatización de la gestión de riesgos estratégicos y procesos en la herramienta ISOTOOLS.
- Desarrollo de 42 análisis especiales para la gestión de los riesgos más relevantes de la entidad.
- Se realizó una revisión del ambiente de control en 18 terceros críticos.
- Implementación de estrategias de continuidad para hacer frente a los efectos del cambio climático.
- Identificación, análisis, valoración y monitoreo de 9 riesgos estratégicos y 9 riesgos emergentes que podrían afectar la consecución de los objetivos estratégicos de la entidad.
- Identificación, análisis, valoración y monitoreo de 179 riesgos asociados a 15 proyectos.
- Identificación, análisis, valoración y monitoreo de 642 Riesgos para 45 procesos, abarcando las distintas tipologías que se administran.
- Implementación de la metodología IRL – Indicador de Riesgo de Liquidez para portafolios
- Definición de políticas ASG – Ambientales, sociales y de gobierno corporativo para la gestión de inversiones
- Fortalecimiento de la metodología de stress testing para los portafolios – Circular externa 018 de 2021
- Fortalecimiento del sistema de seguridad de la información y ciberseguridad a partir del marco de la norma ISO 27001
- Fortalecimiento de los mecanismos disponibles para la respuesta a incidentes

**a. Sistema de administración del riesgo de lavado de activos y financiación del terrorismo – SARLAFT:**

Durante el año 2022 se desarrollaron las siguientes actividades:

- Se dio por terminado la implementación del SARLAFT 4.0 donde se realizaron las actualizaciones de la parte II del Manual SIAR, dando cumplimiento a lo dispuesto por la Superintendencia Financiera de Colombia.
- Se llevó a cabo la actualización del formulario de conocimiento del cliente para persona natural y jurídica y se hizo la publicación en el gestor documental de Isotools y en la página web de COLPENSIONES, dicha actualización se realizó teniendo en cuenta las circulares externas 27 de 2020 y 17 de 2021 emitidas por la Superintendencia Financiera de Colombia y el Decreto 830 de 2021 emitido por la Presidencia de la República.
- Se da continuidad a la actualización de las diferentes metodologías para el análisis del riesgo de acuerdo con los productos ofrecidos por COLPENSIONES.

**b. Sistema de administración de riesgo operativo**

Dentro del concepto de ejecución y administración de procesos, se contemplan principalmente las siguientes casuísticas: Prescripción de Cuotas Partes Pensionales por cobrar del asegurador del Régimen de Prima Media, Erogación de Servidores Públicos Activos que corresponde a Pensiones de vejez de servidores públicos que fueron incluidos en nómina de pensionados sin acreditar su retiro del servicio; y Mayor Valor Girado Mesadas Pensionales corresponde a eventos de riesgo materializados que se originan

Página 91 de 95

**NOTAS A LOS ESTADOS FINANCIEROS AL 31 DE DICIEMBRE DE 2022 (Comparativo con el año 2021)**  
**ADMINISTRADORA COLOMBIANA DE PENSIONES – COLPENSIONES**  
**FONDO DE RESERVA PENSIONAL DE INVALIDEZ**  
**(Cifras expresadas en pesos)**

con ocasión de los factores de riesgo tecnológicos, de ejecución de proceso y de recurso humano. Con respecto a Fraude, se registran los eventos asociados a la acción u omisión intencional realizada con el fin de obtener un provecho económico ilícito, en detrimento de los intereses de la entidad o de un tercero; lo anterior, desde el punto de vista interno y externo.

A la fecha, los procesos originadores de los riesgos contabilizados, principalmente, corresponden a Gestión de Cartera, Gestión de la Determinación del Derecho, Gestión de la Medicina Laboral, Gestión de la Historia Laboral, Gestión de Procesos Ordinarios y Gestión de la Nómina de Pensionados.

El incremento en el registro de eventos en el 2022 corresponde a la revelación de los casos de cuotas partes pensionales, y a hechos de fraude y corrupción identificados en el proceso de investigaciones administrativas especiales. En este sentido, para la casuística de cuotas partes se han implementado acciones para la depuración de registros de deuda para los casos de reconocimiento Colpensiones y Reconocimiento ISS, y fortalecimiento de la capacidad operativa, tecnológica y de procesos; frente a los hechos de fraude y corrupción se han establecido controles duales, mecanismos para la validación de la información que es radicada por los ciudadanos e implementación de herramientas de monitoreo y seguimiento.

La entidad continúa trabajando en el fortalecimiento del ambiente de control en los distintos procesos con el fin de mitigar los riesgos que afecten el cumplimiento de sus objetivos.

## **NOTA 39. GOBIERNO CORPORATIVO**

### **a. Junta Directiva y Alta Gerencia**

Los miembros de la Junta Directiva y la Alta Dirección de COLPENSIONES conocen la responsabilidad que implica la administración de los riesgos, los cuales son un referente para: la revisión y actualización del marco estratégico de la empresa, y la toma de decisiones. A su vez, es la Junta Directiva quien aprueba los lineamientos, metodologías para la evaluación y tratamiento del riesgo, así como la declaración del apetito de riesgo de la Entidad. En el marco de la gestión integral de riesgos, a los miembros de la Junta Directiva y Alta Gerencia se les presenta la información relevante de la gestión realizada durante el periodo objeto de reporte, contando con informes trimestrales a los Comités Integral de Riesgos, Comité de Riesgo de inversiones, Comité de Auditoría y Junta Directiva, y mensualmente se presenta la información relevante objeto de conocimiento de dichos miembros en el periodo, de tal suerte, que el componente de riesgos soporte la toma de decisiones.

### **b. Políticas y División de Funciones**

En Colpensiones la adopción de las políticas para la gestión integral de riesgos inicia desde la Junta Directiva, a través de la cual se define el marco de gestión, los niveles de apetito de riesgos y su estructura.

Las responsabilidades en la gestión integral de riesgos en Colpensiones se establecen bajo el concepto de las tres líneas de defensa así:

**NOTAS A LOS ESTADOS FINANCIEROS AL 31 DE DICIEMBRE DE 2022 (Comparativo con el año 2021)**  
**ADMINISTRADORA COLOMBIANA DE PENSIONES – COLPENSIONES**  
**FONDO DE RESERVA PENSIONAL DE INVALIDEZ**  
**(Cifras expresadas en pesos)**

- **Primera Línea de Defensa:** La primera línea de defensa está conformada por las vicepresidencias misionales y de apoyo, las cuales son las áreas originadoras y propietarias de los riesgos y las primeras llamadas a definir y tomar decisiones en cómo gestionarlos. Estas vicepresidencias son responsables de la implementación de acciones correctivas para hacer frente a deficiencias de proceso y control. Son las áreas responsables de mantener un control interno efectivo y de ejecutar actividades de control sobre los riesgos de manera permanente. Esta línea de defensa es la encargada de identificar, evaluar, controlar y tratar los riesgos a los que se ven expuestos en el desarrollo de sus funciones.
- **Segunda Línea de Defensa:** Función a cargo de la Vicepresidencia de Seguridad y Riesgos Empresariales, área especializada en las metodologías de identificación, estimación, administración y control de los riesgos. Su función se concentra principalmente en los siguientes aspectos:
  - Orienta a las instancias de dirección en el marco más adecuado para la gestión de riesgos (políticas, alcance, principios, apetito de riesgo, gobierno corporativo y estructura organizacional).
  - El diseño de herramientas y procedimientos efectivos a ser empleados por la primera línea de defensa para gestionar adecuadamente los riesgos a los que se ven expuestos.
  - Acompaña a la primera línea de defensa en el diseño de controles para la gestión de riesgos y problemas, aportando su visión independiente.
  - Realiza seguimiento y supervisión a la adecuada implementación de dichas prácticas por parte de los propietarios de los riesgos.
  - Alerta a la primera línea de defensa sobre asuntos emergentes y/o, aspectos que eleven su perfil de riesgo.
  - Monitorea la adecuación y efectividad del control interno, la exactitud e integridad de la información, y la remediación oportuna de deficiencias.
  - Apoya a los propietarios del riesgo en la definición del objetivo de exposición al riesgo.
  - Define estrategias de comunicación y divulgación adecuadas de información relacionada con riesgos a toda la organización.
  - Proporciona guía y entrenamiento sobre las herramientas y procedimientos empleados para la gestión del riesgo.
- **Tercera Línea de Defensa:** Rol desempeñado por la Oficina de Control Interno. La tercera línea de defensa tiene como principal función, verificar de manera independiente a la primera y segunda línea de defensa, la adecuada gestión de riesgos dentro de la entidad.

Las políticas generales de gestión integral de riesgos, principios y responsabilidades están contempladas en el Manual del Sistema Integral de Administración de Riesgos, el cual fue actualizado y aprobado por la Junta Directiva en el 2021, siendo comunicadas y reforzadas desde la Vicepresidencia de Seguridad y Riesgos Empresariales, dichas políticas se integran a las diferentes actividades desarrolladas en Colpensiones desde el punto de la estrategia y la operación de la organización.

**c. Infraestructura Tecnológica**

**NOTAS A LOS ESTADOS FINANCIEROS AL 31 DE DICIEMBRE DE 2022 (Comparativo con el año 2021)**  
**ADMINISTRADORA COLOMBIANA DE PENSIONES – COLPENSIONES**  
**FONDO DE RESERVA PENSIONAL DE INVALIDEZ**  
**(Cifras expresadas en pesos)**

Las herramientas tecnológicas utilizadas por la institución en cada una de sus áreas de control y gestión de riesgos permiten que la información sea de fácil acceso, consulta y seguimiento, estas herramientas están diseñadas y en permanente mejoramiento teniendo en cuenta el alcance y objetivo de las operaciones

**d. Metodologías para la Medición de Riesgos**

La medición de los riesgos se realiza mediante la metodología establecida y divulgada por la Vicepresidencia de Seguridad y Riesgos Empresariales, a través del Manual del Sistema Integral de Administración de Riesgos; dicha metodología permite identificar riesgos asociados a las diferentes tipologías tales como: operacional, fraude y corrupción, seguridad de la información y ciberseguridad, continuidad del negocio, riesgos financieros, cumplimiento y de lavado de activos y financiación del terrorismo.

**e. Estructura organizacional**

La Junta Directiva provee los recursos para implementar y mantener en funcionamiento, de forma efectiva y eficiente una estructura organizacional para administrar integralmente los riesgos, asegurando la disponibilidad de los recursos para el correcto funcionamiento del sistema integral.

Colpensiones tiene como principio la separación organizacional y funcional de los procesos de negociación (front office), identificación, monitoreo, control y administración de los riesgos (middle office) y cumplimiento y registro contable de las operaciones (back office). La función de la administración de riesgos es realizada a través de la Vicepresidencia de Seguridad y Riesgos Empresariales de forma independiente y autónoma de las áreas de front, back office y de los órganos de control.

**f. Recurso Humano**

La selección y vinculación del personal de Colpensiones es realizada por la Vicepresidencia de Gestión Corporativa mediante procesos públicos, a partir del cumplimiento de los perfiles definidos para cada uno de los cargos de la entidad.

Por tanto, las personas seleccionadas son competentes para la realización de las actividades, ya que cuentan con los niveles de educación, formación, experiencia y habilidades requeridas.

Adicionalmente, la Vicepresidencia de Gestión Corporativa lleva a cabo de manera periódica programas de inducción, los cuales se complementan con los planes de capacitación y entrenamiento en el cargo, para mantener y fortalecer la competencia personal.

**g. Verificación de Operaciones**



**NOTAS A LOS ESTADOS FINANCIEROS AL 31 DE DICIEMBRE DE 2022 (Comparativo con el año 2021)**  
**ADMINISTRADORA COLOMBIANA DE PENSIONES – COLPENSIONES**  
**FONDO DE RESERVA PENSIONAL DE INVALIDEZ**  
**(Cifras expresadas en pesos)**

Colpensiones terceriza su operación de inversiones y gestión de portafolio con un Administrador Fiduciario vigilado por la Superintendencia Financiera de Colombia. La Gerencia de Riesgos y Seguridad de la Información realiza un monitoreo diario a la gestión realizada por la Fiduciaria, con el objetivo de realizar seguimiento al cumplimiento de las políticas de inversión, reportando a las distintas dependencias involucradas en el manejo de las inversiones al interior de Colpensiones, aspectos como: la valoración y contabilización del portafolio, la rentabilidad acumulada, el control a las condiciones de negociación en las compras y ventas de títulos, el cálculo del Valor en Riesgo y el control a los límites de riesgo de mercado.

Así mismo, dentro del marco de Gobierno Corporativo, se han establecido diferentes instancias de decisión y monitoreo a la Gestión de Inversiones como los son el Comité de Riesgos de Inversiones, el Comité Fiduciario y el Comité de Inversiones y Riesgos Financieros de la Junta Directiva, en donde se discute y se expone el seguimiento a las inversiones y el cumplimiento de los lineamientos a las políticas de manera periódica. Sumado a ello, se cuenta con la gestión independiente que realizan las áreas de Control Interno y Revisoría Fiscal, las cuales incorporan dentro de sus planes anuales de trabajo la revisión al Proceso de Gestión de Inversiones.

#### **h. Auditoria**

En el marco de la evaluación independiente realizada por la Oficina de Control Interno, se realizan las auditorías conforme al Plan Anual de Evaluación establecido por Colpensiones, informando a cada interesado e involucrado las conclusiones obtenidas de la evaluación del sistema integral de administración de riesgos, como resultado de esto se generan los planes de mejoramiento a las recomendaciones u observaciones, objeto de seguimiento por la Oficina de Control Interno.



**ADMINISTRADORA COLOMBIANA DE PENSIONES-  
COLPENSIONES**

**FONDO DE SOBREVIVIENTES**

**NOTAS A LOS ESTADOS FINANCIEROS  
A 31 DE DICIEMBRE DE 2022**

**NOTAS A LOS ESTADOS FINANCIEROS AL 31 DE DICIEMBRE DE 2022 (Comparativo con el año 2021)**  
**ADMINISTRADORA COLOMBIANA DE PENSIONES – COLPENSIONES**  
**FONDO DE RESERVA PENSIONAL DE SOBREVIVIENTES**  
**(Cifras expresadas en pesos)**

## Contenido

NOTA 1. ENTIDAD REPORTANTE .....	5
1.1. Identificación y funciones .....	5
1.1.1. Denominación .....	5
1.1.2. Naturaleza Jurídica y Régimen Jurídico .....	5
1.1.3. Supervisión y Vigilancia .....	5
1.1.4. Aspectos Tributarios .....	6
1.1.5. Órganos de dirección y administración .....	6
1.1.6. Adscripción o vinculación .....	7
1.1.7. Domicilio y Dirección .....	7
1.1.8. Puntos de Atención Colpensiones - PAC .....	7
1.1.9. Funciones de cometido estatal .....	8
1.1.10. Planta de Personal .....	10
1.1.11. Régimen salarial y prestacional: .....	11
1.2. Declaración de cumplimiento del marco normativo y limitaciones .....	11
1.2.1. Cumplimiento del marco normativo .....	12
1.2.2. Limitaciones y/o deficiencias de tipo operativo o administrativo que inciden en el normal desarrollo del proceso contable y/o afectan la consistencia y razonabilidad de las cifras 13	
1.2.2.1. De orden operativo .....	13
1.2.2.2. De orden contable.....	14
1.2.2.2.1. Cuentas bajo la denominación otros .....	14
1.2.2.2.2. Sostenibilidad del Sistema de Contabilidad Pública en Colpensiones .....	15
1.2.2.2.3. Conciliación saldos transferidos por el ISS a 28 de septiembre de 2012 .....	16
1.2.2.2.4. Depuración y ajuste de cifras .....	17
a. Liquidaciones de crédito .....	17
b. Depuración de saldos transferidos por el ISS Liquidado a 31 de marzo de 2015 .....	18

**NOTAS A LOS ESTADOS FINANCIEROS AL 31 DE DICIEMBRE DE 2022 (Comparativo con el año 2021)**  
**ADMINISTRADORA COLOMBIANA DE PENSIONES – COLPENSIONES**  
**FONDO DE RESERVA PENSIONAL DE SOBREVIVIENTES**  
**(Cifras expresadas en pesos)**

c. Reintegros de mesadas pensionales.....	19
1.3. Base normativa y período cubierto .....	20
1.4. Forma de Organización y/o Cobertura.....	21
1.4.1. Estructura subproceso de Gestión Contable .....	22
1.4.2. Línea de Supervisión Subproceso de Gestión Contable .....	22
1.4.3. Agregación o consolidación de información.....	23
NOTA 2. BASES DE MEDICION Y PRESENTACION UTILIZADAS .....	23
2.1. Bases de medición .....	23
2.2. Moneda funcional y de presentación, redondeo y materialidad .....	23
2.3. Tratamiento de la moneda extranjera .....	24
2.4. Hechos ocurridos después del período contable.....	24
2.5. Otros aspectos.....	25
NOTA 3. JUICIOS, ESTIMACIONES, RIESGOS Y CORRECCION DE ERRORES CONTABLES... 25	
3.1. Juicios .....	25
3.2. Estimaciones y supuestos.....	26
3.2.1. Cálculo Actuarial .....	27
3.2.1.1. Valor del Cálculo actuarial a 31 de diciembre de 2022 de Pensionados .....	27
Nota Técnica del Cálculo del Valor Presente Actuarial del RPM.....	28
a. Valor Presente Actuarial .....	28
b. Parámetros Técnicos.....	28
c. Consideraciones Técnicas .....	29
d. Grupos de Pensionados.....	30
e. Definiciones Básicas .....	30
f. Fórmulas para Cálculo de Reservas a Final de Año.....	35
g. Fórmulas para Cálculo de Reservas a más de 10 años.....	35
h. Fórmulas para Cálculo de Reservas a 10 años o menos.....	36
i. Procedimiento Validación de Información .....	37
3.2.1.2. Valor del Cálculo Actuarial a 31 de diciembre de 2022, Cuotas partes por pagar37	

**NOTAS A LOS ESTADOS FINANCIEROS AL 31 DE DICIEMBRE DE 2022 (Comparativo con el año 2021)**  
**ADMINISTRADORA COLOMBIANA DE PENSIONES – COLPENSIONES**  
**FONDO DE RESERVA PENSIONAL DE SOBREVIVIENTES**  
**(Cifras expresadas en pesos)**

3.2.2.	Cálculo deterioro de Cuentas por Cobrar .....	38
3.2.2.1	Metodología .....	38
3.2.3.	Provisión de Litigios y Demandas .....	46
3.2.4.	Actualización procesos a favor .....	55
3.3.	Correcciones contables .....	56
3.5	Aspectos generales contables derivados de la emergencia del COVID-19.....	57
NOTA 4.	RESUMEN DE POLITICAS CONTABLES .....	59
NOTA 5.	EFFECTIVO Y EQUIVALENTES AL EFFECTIVO .....	67
5.1.	Depósitos en instituciones financieras .....	68
NOTA 7.	CUENTAS POR COBRAR .....	68
7.14.	Recursos de los fondos de pensiones administrados por Colpensiones.....	69
7.21.	Otras cuentas por cobrar .....	75
7.24.	Cuentas por cobrar vencidas no deterioradas .....	76
NOTA 16.	OTROS DERECHOS Y GARANTIAS .....	77
NOTA 21.	CUENTAS POR PAGAR.....	79
21.1.5.	Recursos a favor de terceros .....	79
21.1.16.	Obligaciones de los fondos de pensiones administrados por Colpensiones .....	80
NOTA 23.	PROVISIONES .....	82
23.1.	Litigios y demandas.....	83
NOTA 24.	OTROS PASIVOS.....	84
NOTA 25.	ACTIVOS Y PASIVOS CONTINGENTES.....	85
25.1.	Activos contingentes .....	85
25.2.	Pasivos contingentes .....	87
25.2.1.	Revelaciones generales de pasivos contingentes .....	88
25.2.2.	Revelaciones asociadas con los fondos de reservas de pensiones .....	89
NOTA 26.	CUENTAS DE ORDEN .....	90
26.1.	Cuentas de orden deudoras.....	90
26.2.	Cuentas de orden acreedoras .....	92

**NOTAS A LOS ESTADOS FINANCIEROS AL 31 DE DICIEMBRE DE 2022 (Comparativo con el año 2021)**  
**ADMINISTRADORA COLOMBIANA DE PENSIONES – COLPENSIONES**  
**FONDO DE RESERVA PENSIONAL DE SOBREVIVIENTES**  
**(Cifras expresadas en pesos)**

NOTA 27. PATRIMONIO .....	92
NOTA 28. INGRESOS .....	94
28.2. Ingresos de transacciones con contraprestación .....	94
NOTA 29. GASTOS .....	95
29.2. Deterioro, depreciaciones, amortizaciones y provisiones .....	95
29.7. Otros gastos.....	96
NOTA 33. ADMINISTRACION DE RECURSOS DE SEGURIDAD SOCIAL EN PENSIONES (Fondos de Colpensiones) .....	97
NOTA 37. REVELACIONES SOBRE EL ESTADO DE FLUJO DE EFECTIVO .....	100
NOTA 38. SISTEMA INTEGRAL DE AMINISTRACION DE RIESGOS .....	100
a. Sistema de administración del riesgo de lavado de activos y financiación del terrorismo – SARLAFT: .....	102
b. Sistema de administración de riesgo operativo.....	102
NOTA 39. GOBIERNO CORPORATIVO .....	103
a. Junta Directiva y Alta Gerencia .....	103
b. Políticas y División de Funciones .....	103
c. Infraestructura Tecnológica .....	104
d. Metodologías para la Medición de Riesgos .....	105
e. Estructura organizacional .....	105
f. Recurso Humano .....	105
g. Verificación de Operaciones .....	105
h. Auditoria .....	106

**NOTAS A LOS ESTADOS FINANCIEROS AL 31 DE DICIEMBRE DE 2022 (Comparativo con el año 2021)**  
**ADMINISTRADORA COLOMBIANA DE PENSIONES – COLPENSIONES**  
**FONDO DE RESERVA PENSIONAL DE SOBREVIVIENTES**  
**(Cifras expresadas en pesos)**

---

## **NOTA 1. ENTIDAD REPORTANTE**

### **1.1. Identificación y funciones**

#### **1.1.1. Denominación**

Administradora Colombiana de Pensiones – COLPENSIONES

#### **1.1.2. Naturaleza Jurídica y Régimen Jurídico**

La Ley 1151 de 2007 “Por la cual se expide el Plan Nacional de Desarrollo 2006-2010”, en su artículo 155 creó la Administradora Colombiana de Pensiones -Colpensiones, como una Empresa Industrial y Comercial del Estado del orden nacional, con personería jurídica, autonomía administrativa y patrimonio independiente, vinculada al Ministerio de la Protección Social.

Mediante Decreto 4121 de 2011, se cambia la naturaleza jurídica de la entidad pasando de Empresa Industrial y Comercial del Estado, al de Empresa Industrial y Comercial del Estado organizada como entidad financiera de carácter especial, vinculada al Ministerio de Trabajo.

Las operaciones de la Administradora Colombiana de Pensiones - Colpensiones, se rigen por lo estipulado en el Decreto 4121 de 2011, el Estatuto Orgánico del Sistema Financiero y sus modificatorios.

#### **1.1.3. Supervisión y Vigilancia**

De acuerdo con lo establecido en el artículo 3º del Decreto 4121 de 2011, la supervisión y vigilancia estará a cargo de la Superintendencia Financiera de Colombia, quien en cumplimiento de sus objetivos legales propenderá para que Colpensiones cumpla con las funciones establecidas en la normatividad vigente.

Con la vigilancia y control de la Superintendencia Financiera de Colombia se contribuye a que el servicio y los derechos de los afiliados, pensionados, ahorradores y beneficiarios de Colpensiones sean otorgados bajo criterios de seguridad, transparencia y eficiencia sin afectar sus derechos.

En cuanto a la operación financiera y contable, Colpensiones se rige por lo estipulado por la Contaduría General de la Nación como ente regulador de la contabilidad pública y por la reglamentación e instrucciones impartidas por la Superintendencia Financiera de Colombia como ente de vigilancia y control.

**NOTAS A LOS ESTADOS FINANCIEROS AL 31 DE DICIEMBRE DE 2022 (Comparativo con el año 2021)**  
**ADMINISTRADORA COLOMBIANA DE PENSIONES – COLPENSIONES**  
**FONDO DE RESERVA PENSIONAL DE SOBREVIVIENTES**  
**(Cifras expresadas en pesos)**

---

#### **1.1.4. Aspectos Tributarios**

Colpensiones se encuentra identificada con el Número de Identificación Tributaria - NIT 900.336.004-7, conforme a la inscripción del Registro Único Tributario. La clasificación de su actividad económica principal corresponde al código CIU 8430 – Actividades de planes de seguridad social de afiliación obligatoria.

Para efectos tributarios, la Dirección de Impuestos y Aduanas Nacionales – DIAN, mediante Resolución N° 9061 del 10 de diciembre de 2020, calificó a Colpensiones como Gran Contribuyente por los años fiscales 2021 y 2022.

#### **1.1.5. Órganos de dirección y administración**

Conforme con los Estatutos Internos de Colpensiones, los órganos de dirección y administración de la entidad son la Junta Directiva y el Presidente respectivamente. La Junta Directiva de Colpensiones está integrada por un (1) representante del Ministro del Trabajo, un (1) representante del Ministro de Hacienda y Crédito Público y tres (3) representantes del Presidente de la República, y tiene como una de sus funciones nombrar al Presidente de la empresa de conformidad con las normas legales vigentes, quien tomará posesión del cargo ante el Presidente de la República.

Durante la vigencia 2022, se expidió el Acuerdo 006 de 2022, por el cual se modifica el acuerdo 106 de 2017 “Por el cual se modifican los Estatutos Internos de la Administradora Colombiana de Pensiones - Colpensiones”, y se deroga el acuerdo 011 de 2019. La modificación de estatutos internos tiene que ver con la convocatoria a reuniones de junta directiva.

Adicionalmente, se expidió el Acuerdo 007 de 2022, por el cual se modifica el Acuerdo 107 de 2017 “Por el cual se modifica el reglamento interno de la Junta Directiva de la Administradora Colombiana de Pensiones – Colpensiones”, y se deroga el Acuerdo 012 de 2019. La modificación del reglamento interno de la Junta Directiva internos tiene que ver con la convocatoria a reuniones de junta directiva

Mediante Acuerdo 011 de 2022 se nombró el nuevo presidente de la Junta Directiva a partir del 23 de noviembre de 2022. La elección del Presidente de la Junta Directiva de Colpensiones se efectúa por un periodo de un (1) año.

Mediante Acuerdo 012 de 2022, la Junta Directiva de la Administradora Colombiana de Pensiones – Colpensiones efectuó el nombramiento en el cargo de Presidente de la Administradora Colombiana de Pensiones — Colpensiones a partir del 23 de noviembre de 2022 al Dr. Jaime Dussan Calderón, quien de



**NOTAS A LOS ESTADOS FINANCIEROS AL 31 DE DICIEMBRE DE 2022 (Comparativo con el año 2021)**  
**ADMINISTRADORA COLOMBIANA DE PENSIONES – COLPENSIONES**  
**FONDO DE RESERVA PENSIONAL DE SOBREVIVIENTES**  
**(Cifras expresadas en pesos)**

acuerdo con los estatutos de Colpensiones tomó posesión del cargo ante el Presidente de la República, situación que se dio el 2 de diciembre de 2022.

La estructura organizacional de la Administradora Colombiana de Pensiones – Colpensiones aprobada por Decreto 309 de 2017 y adoptada mediante el Acuerdo 131 de 2018 para el cumplimiento del objeto la empresa, es la siguiente:



Ilustración 1. Fuente Interna Estudio técnico que soportó el fortalecimiento institucional y se construyó a partir del Decreto 309 de 2017 y el Acuerdo 108 de 2017, modificado por el Acuerdo 131 de 2018

### 1.1.6. Adscripción o vinculación

La Administradora Colombiana de Pensiones - Colpensiones, es una Empresa Industrial y Comercial del Estado organizada como entidad financiera de carácter especial, vinculada al Ministerio de Trabajo acorde con lo indicado en el artículo 1° del Decreto 4121 de 2011.

### 1.1.7. Domicilio y Dirección

La Administradora Colombiana de Pensiones – Colpensiones, tiene por domicilio principal la ciudad de Bogotá D.C., en la dirección CR 9 59 43 LC 4 ED URBAN ESSENCE, y podrá adelantar actividades en desarrollo de su objeto en todo el territorio nacional, conforme lo establecido en el artículo 5º del Acuerdo 106 de 2017 – Estatutos Internos de Colpensiones.

### 1.1.8. Puntos de Atención Colpensiones - PAC

**NOTAS A LOS ESTADOS FINANCIEROS AL 31 DE DICIEMBRE DE 2022 (Comparativo con el año 2021)**  
**ADMINISTRADORA COLOMBIANA DE PENSIONES – COLPENSIONES**  
**FONDO DE RESERVA PENSIONAL DE SOBREVIVIENTES**  
**(Cifras expresadas en pesos)**

Mediante Resolución Interna 121 de 2018 se crean, suprimen y recategorizan unos Puntos de Atención, modificando la estructura organizacional del nivel regional de Colpensiones, entre otros aspectos, por la volumetría de trámites que periódicamente se atienden en los Puntos de Atención y con el propósito de implementar el esquema de regionalización de la operación. A su vez, mediante Resolución Interna 037 de junio de 2021, se modifica la estructura organizacional del nivel regional de la Administradora Colombiana de Pensiones – Colpensiones y se dictan otras disposiciones.

De acuerdo con la información remitida por la Dirección de Atención y Servicio - Gerencia de Servicio y Atención al Ciudadano, los Puntos de Atención con los que cuenta Colpensiones son:

No.	PUNTOS DE ATENCIÓN
61	PAC
8	REGIONALES
16	PUNTO DE ATENCION ESPECIAL - PAE
85	TOTAL

Fuente: Vicepresidencia Comercial y de Servicio al Ciudadano - Dirección de Atención y Servicio

### 1.1.9. Funciones de cometido estatal

La Administradora Colombiana de Pensiones – Colpensiones, hace parte del Sistema General de Pensiones y tiene por objeto la administración estatal del Régimen de Prima Media con Prestación Definida, las prestaciones especiales que las normas legales le asignen, y la administración del Sistema de Ahorro de Beneficios Económicos Periódicos de que trata el Acto Legislativo 01 de 2005, en los términos que determine la Constitución y la ley, en su calidad de entidad financiera de carácter especial.

De acuerdo con el Decreto 309 de 2017 mediante el cual se modifica la estructura de la Administradora Colombiana de Pensiones – Colpensiones y deroga los Decretos 4936 de 2011 y 2727 de 2013, en su artículo 5°, establece las siguientes funciones para el desarrollo de su objeto social:

1. Administrar el régimen solidario de prima media con prestación definida del Sistema General de Seguridad Social en pensiones.
2. Determinar los derechos pensionales y prestaciones económicas en favor de los afiliados al Régimen de Prima Media con Prestación Definida de competencia de la Empresa.
3. Determinar los derechos pensionales y prestaciones económicas relacionadas con el Régimen de Prima Media con Prestación Definida, que se causen con posterioridad a que se haya ordenado la liquidación de las anteriores administradoras del régimen de prima media o se defina el cese de actividades como administradora, siempre y cuando, para el momento de la liquidación o cesación

**NOTAS A LOS ESTADOS FINANCIEROS AL 31 DE DICIEMBRE DE 2022 (Comparativo con el año 2021)**  
**ADMINISTRADORA COLOMBIANA DE PENSIONES – COLPENSIONES**  
**FONDO DE RESERVA PENSIONAL DE SOBREVIVIENTES**  
**(Cifras expresadas en pesos)**

de actividades, los afiliados o quienes estuvieron afiliados no hayan cumplido los requisitos de tiempo de servicio y de edad exigidos por las normas legales o que, para el momento de la liquidación o cesación de actividades, el servidor público tenga cumplida la edad necesaria, pero no el tiempo de servicio.

4. Administrar los Beneficios Económicos Periódicos en los términos que establezcan las normas legales y los reglamentos.
5. Adelantar la afiliación al régimen de prima media y la vinculación al programa de servicio social complementario BEPS, de nuevas personas, así como la administración y fidelización de quienes ya se encuentran afiliados o vinculados.
6. Administrar, en forma separada de su patrimonio, los recursos correspondientes al régimen de prima media con prestación definida, de conformidad con la ley.
7. Administrar, en forma separada de su patrimonio, el portafolio de inversiones, ahorros y pagos del Sistema de Ahorros de Beneficios Económicos Periódicos, así como los incentivos otorgados por el Gobierno Nacional para el fomento de esta clase de ahorro a cargo de COLPENSIONES.
8. Adelantar la gestión de recursos de los regímenes que administre y de los recursos propios de la Empresa, determinar los ingresos, gestionar el recaudo y cobro, incluyendo cobro coactivo, y administrar las reservas e inversiones.
9. Gestionar la historia laboral y pensional, las cuentas individuales de los vinculados, los registros de novedades y la consistencia de la información.
10. Gestionar el manejo, administración, control, custodia y conservación de los expedientes pensionales, en los términos previstos en las normas vigentes.
11. Determinar, reconocer y notificar los beneficios y prestaciones legales a su cargo, previas las correspondientes calificaciones y valoraciones.
12. Administrar la nómina de quienes se les reconozcan beneficios y prestaciones, gestionar las novedades, liquidar, verificar y pagar los correspondientes beneficios y prestaciones.
13. Evaluar, tramitar y gestionar las solicitudes de traslado de los afiliados del régimen de prima media con prestación definida del orden nacional y de los afiliados de otros regímenes.
14. Gestionar las conmutaciones pensionales de acuerdo con lo dispuesto en la normativa vigente.
15. Elaborar y mantener actualizados los cálculos actuariales con el fin de cuantificar el pasivo pensional de las mesadas actuales, futuras, conmutaciones pensionales, bonos, cuotas partes y realizar los demás cálculos que sean necesarios de conformidad con las normas legales.
16. Revisar el reconocimiento de sumas periódicas a cargo de los fondos públicos que administra, en los términos establecidos en las normas.
17. Evaluar formular y desarrollar estrategias jurídicas unificadas para la defensa judicial de la Empresa y de los intereses del Estado en relación con las prestaciones que por Ley deba administrar la Empresa.
18. Realizar, operaciones de recaudo, pago y transferencias de los recursos que deba administrar. Para este efecto, podrá hacerlo directamente o por medio de terceros, asociándose, celebrando acuerdos

**NOTAS A LOS ESTADOS FINANCIEROS AL 31 DE DICIEMBRE DE 2022 (Comparativo con el año 2021)**  
**ADMINISTRADORA COLOMBIANA DE PENSIONES – COLPENSIONES**  
**FONDO DE RESERVA PENSIONAL DE SOBREVIVIENTES**  
**(Cifras expresadas en pesos)**

- de colaboración empresarial, efectuando convenios o contratando con instituciones financieras o sociedades que presten servicios de administración de redes de bajo valor.
19. Diseñar y adoptar estrategias para el otorgamiento de servicios adicionales o complementarios, para uso y disfrute de sus afiliados, ahorradores, pensionados y beneficiarios, tales como servicios de pago y transacciones virtuales o tarjetas monederos, para lo cual podrá, entre otros, celebrar convenios con entidades públicas, privadas incluyendo cajas de compensación.
  20. Las demás que sean propias de su naturaleza, que deba cumplir por asignación legal.

#### **1.1.10. Planta de Personal**

Mediante Decreto 310 de 2017 se modifica la planta de personal de la Administradora Colombiana de Pensiones – Colpensiones, fijando el número tanto de empleados públicos como de trabajadores oficiales así:

Empleados públicos	
Denominación	Número de cargos
Presidente	1
Jefe de Oficina de Control Interno	1
Director de Cartera	1
<b>Total</b>	<b>3</b>

Trabajadores oficiales			
Denominación	Número de cargos	Funcionarios activos a dic 2022	Vacantes a dic. 2022
Gestión RPM	2.394	2.227	167
Gestión BEPS	97	92	5
<b>Total</b>	<b>2.491</b>	<b>2.319</b>	<b>172</b>

**Fuente:** Dirección de Gestión de Talento Humano

Para dar aplicación a lo establecido en el artículo 2° del Decreto 310 de 2017, mediante Acuerdo 134 de 2018 se modifica la planta de personal de Colpensiones derogando el Acuerdo 109 de 2017. A su vez, se establece que la distribución de los cargos se hará mediante acto administrativo suscrito por el Presidente de la entidad, teniendo en cuenta la estructura organizacional, necesidades del servicio y los planes y programas de la empresa.

**NOTAS A LOS ESTADOS FINANCIEROS AL 31 DE DICIEMBRE DE 2022 (Comparativo con el año 2021)**  
**ADMINISTRADORA COLOMBIANA DE PENSIONES – COLPENSIONES**  
**FONDO DE RESERVA PENSIONAL DE SOBREVIVIENTES**  
**(Cifras expresadas en pesos)**

Las funciones y competencias laborales de los empleados y trabajadores de Colpensiones se encuentran contenidas en la siguiente normatividad interna:

- Resolución 017 de 2020: Manual específico de Funciones y Competencias Laborales de los cargos de Empleados Públicos de la Planta de Personal de Colpensiones.
- Resolución 122 de 2018: Manual Específico de Funciones y de Competencias Laborales de la Planta de Personal de Trabajadores Oficiales.

Mediante Resolución 011 de 2022, se modifica la distribución de los cargos de la planta de personal de trabajadores oficiales de la Administradora Colombiana de Pensiones – Colpensiones, dado que se requiere redistribuir cargos al interior de la Vicepresidencia de Operaciones del Régimen de Prima Media, para tener un equipo de trabajo que, liderado desde ésta, de soporte técnico y operativo a los desarrollos requeridos y faciliten el cumplimiento de metas.

#### **1.1.11. Régimen salarial y prestacional:**

El Decreto 311 de 2017 modificó el régimen salarial y prestacional de los empleados públicos de Colpensiones, en cuanto a la nomenclatura y clasificación de los empleos en la entidad las cuales se determinan por nivel jerárquico, denominación del empleo y el grado de remuneración.

En cuanto a la escala salarial para empleados públicos, el Decreto 473 de 2022 emitido por el Departamento Administrativo de la Función Pública en el capítulo IV REMUNERACIÓN ADMINISTRADORA COLOMBIANA DE PENSIONES – COLPENSIONES:

- En el artículo 51 establece las Asignaciones Básicas a partir del 1 de enero de 2022, la escala de asignación básica para las distintas denominaciones de empleos públicos de la Administradora Colombiana de Pensiones (Colpensiones).
- En el artículo 52 establece el Régimen salarial y prestacional. *“El régimen de prima técnica, viáticos, bonificación de dirección y demás disposiciones en materia salarial y prestacional aplicables a los empleos públicos de Colpensiones será el establecido en el Decreto 4937 de 2011 y demás normas que lo sustituyan, adicionen o modifiquen”.*

Para los trabajadores oficiales de Colpensiones, el Acuerdo 110 de 2017 modificó el régimen salarial en cuanto al sistema de nomenclatura, clasificación y remuneración de los cargos de trabajadores oficiales que desempeñan las distintas categorías de cargos en Colpensiones.

#### **1.2. Declaración de cumplimiento del marco normativo y limitaciones**

**NOTAS A LOS ESTADOS FINANCIEROS AL 31 DE DICIEMBRE DE 2022 (Comparativo con el año 2021)**  
**ADMINISTRADORA COLOMBIANA DE PENSIONES – COLPENSIONES**  
**FONDO DE RESERVA PENSIONAL DE SOBREVIVIENTES**  
**(Cifras expresadas en pesos)**

### **1.2.1. Cumplimiento del marco normativo**

En desarrollo del proceso de modernización de la regulación contable, la Contaduría General de la Nación – CGN, dentro del marco de convergencia hacia estándares internacionales de información financiera, expidió la Resolución 533 de 2015 y sus modificatorias, con el fin que las entidades de gobierno adoptaran indirectamente las Normas Internacionales de Contabilidad del Sector Público (NICSP), con el propósito de avanzar en materia de rendición de cuentas, transparencia y comparabilidad, fijando criterios comunes y uniformes a nivel nacional.

En este sentido, la Administradora Colombiana de Pensiones – Colpensiones prepara a partir del 1° de enero de 2018 su información financiera dando aplicación al nuevo Marco Normativo para Entidades de Gobierno de la Contaduría General de la Nación, siendo la vigencia 2018 el primer periodo de aplicación de las Normas Internacionales de Contabilidad del Sector Público (NICSP).

De acuerdo con instrucciones de la Contaduría General de la Nación- CGN, se encuentran actualizadas las políticas contables acorde con la Resolución 211 de 2021 y su anexo.

A su vez, y conforme con la instrucción impartida por la Superintendencia Financiera de Colombia en comunicación 2017106013-007-000, la Administradora Colombiana de Pensiones y los fondos a cargo, utilizan a nivel de registro el Catálogo General de Cuentas expedido por la Contaduría General de la Nación, que para efectos de la transmisión a la Superintendencia Financiera de Colombia homologa a nivel del catálogo único de información financiera –CUIF con fines de supervisión.

Dando cumplimiento al Artículo 1º, numeral 6, de la resolución 356 de 2022 emitida por la Contaduría General de la Nación, se procede con la publicación de los Estados financieros de fin de ejercicio de la Administradora Colombiana de Pensiones, Fondos de Reservas Pensionales de Vejez, Invalidez y Sobrevivientes, y Fondo de Beneficios Económicos Periódicos, los cuales serán puestos a consideración a la junta Directiva de Colpensiones en sesión convocada según lo estipulado en el artículo 422 del Código de Comercio, dentro de los tres meses siguientes al vencimiento del ejercicio.

Hechos ocurridos después del periodo contable que no implican ajuste: Los hechos ocurridos después del periodo contable que no implican ajuste son aquellas condiciones surgidas después de este y que, por su materialidad, serán objeto de revelación.

Algunos de los eventos ocurridos después del periodo contable que indican condiciones surgidas después del periodo que no implican ajuste y que serán objeto de revelación debido a su materialidad son los siguientes: a. Reducción en el valor de mercado de las inversiones; b. Compras o disposiciones significativas de activos; c. Ocurrencia de siniestros; d. Anuncio o comienzo de reestructuraciones; e.



**NOTAS A LOS ESTADOS FINANCIEROS AL 31 DE DICIEMBRE DE 2022 (Comparativo con el año 2021)**  
**ADMINISTRADORA COLOMBIANA DE PENSIONES – COLPENSIONES**  
**FONDO DE RESERVA PENSIONAL DE SOBREVIVIENTES**  
**(Cifras expresadas en pesos)**

Decisión de la liquidación o cese de actividades de la entidad; f. Introducción de una ley para condonar préstamos concedidos a entidades o particulares como parte de un programa; g. Variaciones importantes en los precios de los activos o en las tasas de cambio; h. Inicio de litigios.

De acuerdo con lo establecido en el artículo 37 de la Resolución 706 de 2016, si en cumplimiento de las funciones constitucionales de centralizar y consolidar la información, la Contaduría General de la Nación solicita a las entidades públicas la modificación de la información reportada, estas deberán proceder al envío inmediato de la categoría de información ajustada.

**1.2.2. Limitaciones y/o deficiencias de tipo operativo o administrativo que inciden en el normal desarrollo del proceso contable y/o afectan la consistencia y razonabilidad de las cifras**

**1.2.2.1. De orden operativo**

**Aplicación de doble normatividad:** Colpensiones de conformidad con lo dispuesto en la Ley 100 de 23 de diciembre de 1993, artículo 13, literal k., como Administradora del Régimen de Prima Media con Prestación Definida, está bajo la supervisión y vigilancia de la Superintendencia Financiera de Colombia acorde a lo establecido en artículo 3 del Decreto 4121 de 2011.

Conforme con la instrucción impartida por la Superintendencia Financiera de Colombia en comunicación 2017106013-007-000, la Administradora Colombiana de Pensiones y los fondos a su cargo utilizan a nivel de registro el Catálogo General de Cuentas expedido por la Contaduría General de la Nación, y para efectos de la transmisión a la Superintendencia Financiera de Colombia homologa a nivel del catálogo único de información financiera –CUIF con fines de supervisión, cuya correlación y efectos en las cuentas se presenta a continuación con corte al 31 de diciembre de 2022:

SALDOS A 31 DE DICIEMBRE DE 2022				
Valores en pesos				
Cuentas Correlativas	CONTADURIA	SUPERFINANCIERA	EFFECTO	PRINCIPAL RAZÓN
ACTIVO	259.435.273.663	259.435.273.663	0	
PASIVO	228.736.140.690	228.736.140.690	0	
PATRIMONIO	30.699.132.973	30.699.132.973	0	
INGRESOS	6.736.816.072	6.736.816.072	0	
GASTOS	21.024.969.087	21.024.969.087	0	



**NOTAS A LOS ESTADOS FINANCIEROS AL 31 DE DICIEMBRE DE 2022 (Comparativo con el año 2021)**  
**ADMINISTRADORA COLOMBIANA DE PENSIONES – COLPENSIONES**  
**FONDO DE RESERVA PENSIONAL DE SOBREVIVIENTES**  
**(Cifras expresadas en pesos)**

SALDOS A 31 DE DICIEMBRE DE 2022				
Valores en pesos				
Cuentas Correlativas	Contaduría	Superfinanciera	Efecto	Principal Razón
RESULTADO DEL EJERCICIO	(14.288.153.015)	(14.288.153.015)	0	
ACTIVOS CONTINGENTES	35.830.495.789.493	35.830.495.789.493	0	
DEUDORAS DE CONTROL	6.614.674.147	18.003.669.504.599	(17.997.054.830.452)	En esquema Superfinanciera se contabiliza el valor mensual recibido de la nación para el pago de la nómina de pensionados, en esquema Contaduría no se registra
PASIVOS CONTINGENTES	36.391.198.978.028	492.134.824.205	35.899.064.153.823	En esquema Contaduría el cálculo actuarial y los bonos de reconocimiento de vejez se registran como un pasivo contingente y en esquema Superfinanciera en cuentas acreedoras de control
ACREEDORAS DE CONTROL	0	35.868.365.020.850	(35.868.365.020.850)	En esquema Contaduría se registra el cálculo actuarial y la diferencia entre el cálculo actuarial y las reservas para pensión de vejez, como un activo contingente, en esquema Superfinanciera en cuentas de orden acreedoras de control

**Fuente:** Dirección Financiera

## 1.2.2.2. De orden contable

### 1.2.2.2.1. Cuentas bajo la denominación otros

Para el reconocimiento de las diferentes transacciones, hechos y operaciones Colpensiones utiliza el catálogo general de cuentas para entidades de gobierno aprobado mediante Resolución 620 de 2015 y sus modificatorios expedido por la Contaduría General de la Nación y para efectos de la transmisión a la Superintendencia Financiera de Colombia homologa a nivel del catálogo único de información financiera –CUIF con fines de supervisión. Teniendo en cuenta que el catálogo de cuentas en aplicación del nuevo marco normativo no contempla la totalidad de los conceptos es necesario utilizar la cuenta “otros”.

A diciembre 31 de 2022 las cuentas otros presentan los siguientes saldos:

**NOTAS A LOS ESTADOS FINANCIEROS AL 31 DE DICIEMBRE DE 2022 (Comparativo con el año 2021)**  
**ADMINISTRADORA COLOMBIANA DE PENSIONES – COLPENSIONES**  
**FONDO DE RESERVA PENSIONAL DE SOBREVIVIENTES**  
**(Cifras expresadas en pesos)**

		Valores en pesos
CUENTA	NOMBRE CUENTA	SALDO
138490	Otras cuentas por cobrar (1)	272.325.713
240790	Otros recaudos a favor de terceros (2)	3.593.310
248390	Otras obligaciones de los fondos de (3)	4.713.702.926
270190	Otros litigios y demandas (4)	51.812.660.705
589090	Otros gastos diversos (5)	8
819090	Otros activos contingentes (6)	71.332.286.228
839090	Otras cuentas deudoras de control (7)	6.614.674.147
891590	Otras cuentas deudoras de control	(77.946.960.375)
912090	Otros litigios y mecanismos alterna (8)	6.437.520.336
919090	Otros pasivos contingentes (9)	152.089.757.959
991590	Otras cuentas acreedoras de control	(152.089.757.959)

**Fuente:** Dirección Financiera

1. Otras cuentas por cobrar: Corresponden principalmente a cuentas por cobrar al PAR ISS por los saldos del disponible que se encontraban congelados en cuentas bancarias y traslados pendientes entre los fondos.
2. Otros recaudos a favor de terceros: corresponde a las cuentas por pagar a la Administradora, como resultado de la conciliación y depuración de los saldos transferidos del ISS por concepto de embargos
3. Otras obligaciones: Corresponde a la reclasificación de cuentas por cobrar de saldos negativos de bonos pensionales tipo B a favor del tercero.
4. Otros litigios y demandas: Corresponden a procesos ejecutivos en contra de Colpensiones.
5. Otros gastos diversos: Corresponde al ajuste al peso de los saldos bancarios de las cuentas bancarias.
6. Otros activos contingentes: Corresponde al registro de cuentas por cobrar por concepto de deuda presunta y deuda real por procesos concursales.
7. Otras cuentas deudoras de control: Debido cobrar
8. Otros litigios y mecanismos alternativos: Corresponde al registro de la pretensión de los procesos ejecutivos en contra de la entidad.
9. Otros pasivos contingentes: Corresponde al registro de bonos de reconocimiento de vejez, cifras recibidas del ISS.

#### **1.2.2.2.2. Sostenibilidad del Sistema de Contabilidad Pública en Colpensiones**

Considerando el nuevo Marco Normativo para Entidades de Gobierno, Colpensiones acogiendo los lineamientos establecidos en la Resolución 193 de 2016 expedida por la Contaduría General de la Nación y dando aplicación a la misma emitió la Resolución Interna No. 104 de 2018 “por la cual se adoptó el

Página 15 de 106

**NOTAS A LOS ESTADOS FINANCIEROS AL 31 DE DICIEMBRE DE 2022 (Comparativo con el año 2021)**  
**ADMINISTRADORA COLOMBIANA DE PENSIONES – COLPENSIONES**  
**FONDO DE RESERVA PENSIONAL DE SOBREVIVIENTES**  
**(Cifras expresadas en pesos)**

nuevo procedimiento de control interno contable bajo el Marco Normativo para Entidades de Gobierno, se crea el Comité Técnico de Sostenibilidad Contable de la Administradora Colombiana de Pensiones - Colpensiones y se deroga la resolución 0494 de 2017”, lo anterior debido a que la CGN, incorporó en los Procedimientos Transversales del Régimen de Contabilidad Pública, el procedimiento para la evaluación del control interno contable aplicable a partir del 1° de enero de 2018, derogando la Resolución 357 de 2008.

Adicionalmente se hace necesario adoptar un nuevo procedimiento de control interno contable, los cuales están dirigidos a medir la efectividad de las acciones mínimas de control que deben realizar los responsables de la información financiera de Colpensiones con las características fundamentales de relevancia y representación fiel de la información revelada en los estados financieros.

Con la emisión de esta resolución también se dio respuesta a la acción de mejora de la calificación del “Informe de Autoevaluación del Sistema de Control Interno Contable”.

Posteriormente se emitió la Resolución Interna No. 028 de 2019 “Por la cual se modifica el Procedimiento de Control Interno Contable bajo el marco normativa para entidades de Gobierno, el Comité Técnico de Sostenibilidad Contable de la Administradora Colombiana de Pensiones — Colpensiones y la Resolución 104 de 2018”, teniendo en cuenta la el informe de auditoría financiera para la vigencia 2018, señalo las deficiencias en la política contable para la provisión de procesos judiciales, por lo cual es conveniente adicionar en el reconocimiento de estimaciones, los lineamientos para establecer el valor de las provisiones en el tiempo y fortalecer la depuración contable permanente sostenible de le entidad.

El Comité Técnico de Sostenibilidad Contable fue citado en dos (2) ocasiones para la vigencia 2022.

La primera reunión del comité se realizó el día 10 de junio 2022, con el objetivo de presentarles a los miembros del Comité el análisis y propuesta del registro y traslado de la indemnización de AXA C Colpatria. La segunda reunión del comité se realizó el día 05 de octubre de 2022, con el propósito de informar a los miembros del comité los ajustes al Manual de Políticas de Gestión Contable de Colpensiones y resultado de la autoevaluación de los comités internos.

#### **1.2.2.2.3. Conciliación saldos transferidos por el ISS a 28 de septiembre de 2012**

Los estados financieros a 28 de septiembre de 2012 de los fondos de pensiones que administraba el ISS hoy Liquidado, fueron entregados a Colpensiones formalmente mediante Acta del 02 de enero de 2013. Los saldos ya habían sido incorporados en el mes de noviembre de 2012 en los estados financieros, dando cumplimiento al Requerimiento No. 2012101761-000-000 de fecha 27 de noviembre de 2012 de la Superintendencia Financiera de Colombia.

**NOTAS A LOS ESTADOS FINANCIEROS AL 31 DE DICIEMBRE DE 2022 (Comparativo con el año 2021)**  
**ADMINISTRADORA COLOMBIANA DE PENSIONES – COLPENSIONES**  
**FONDO DE RESERVA PENSIONAL DE SOBREVIVIENTES**  
**(Cifras expresadas en pesos)**

Como resultado de las gestiones realizadas entre el PAR ISS y Colpensiones, de los \$492.675 millones de recursos en cuentas bancarias de los Fondos de Reservas Pensionales administradas por el ISS a 28 de septiembre de 2012, al cierre de la vigencia de 2022 solo está pendiente el traslado de \$22 millones de los cuales le corresponden al fondo de pensiones de vejez \$7 millones que se encuentran en la actualidad inmovilizados, como consecuencia de las medidas cautelares de embargo aplicadas a las mismas, por orden de los despachos Judiciales a nivel nacional.

#### **1.2.2.2.4. Depuración y ajuste de cifras**

##### **a. Liquidaciones de crédito**

Los procesos judiciales son el conjunto de trámites judiciales que se derivan de las demandas interpuestas ante un juez para que se revisen derechos presuntamente violados por un tercero, así como las pretensiones económicas que, a su juicio, subsanan el perjuicio causado, cuyo resultado es la sentencia del juez, de acuerdo a lo anterior se surte el proceso de Aplicación de Liquidaciones de crédito, que judicialmente reconocidas en vigencias anteriores dentro de los procesos ejecutivos por intermedio de títulos judiciales constituidos con embargos aplicados a las cuentas bancarias de los Fondos de Reservas Pensionales administrados por Colpensiones y que de acuerdo a los lineamientos establecidos para su registro financiero, con base en la información remitida por la Dirección de procesos Judiciales, se realiza la aplicación o reintegro de los depósitos entregados y se reconocen los rubros de acuerdo al mandamiento de pago, finalizando con el reconocimiento de las prestaciones canceladas con título judicial.

De este modo, el pago de las sentencias por condenas de procesos ejecutivos en contra de los Fondos de Reservas Pensionales administrados por Colpensiones, en algunos casos se están realizando a través de títulos judiciales por embargos aplicados a las cuentas bancarias administradas por Colpensiones.

Para la vigencia 2022 en el fondo de reserva pensional de Sobrevivientes se realizó la aplicación de 86 liquidaciones de crédito, cuyo impacto en los estados financieros del fondo se explica según el siguiente detalle:

Valores en pesos	
DETALLE	VALOR
Embargos Aplicados COLP	(144.594.364)
Embargos Aplicados ISS	(4.076.145.930)
Aplicado por Sentencias	3.702.444.481
Gastos Bancarios	85.439
Costas Judiciales	436.229.424

**NOTAS A LOS ESTADOS FINANCIEROS AL 31 DE DICIEMBRE DE 2022 (Comparativo con el año 2021)**  
**ADMINISTRADORA COLOMBIANA DE PENSIONES – COLPENSIONES**  
**FONDO DE RESERVA PENSIONAL DE SOBREVIVIENTES**  
**(Cifras expresadas en pesos)**

DETALLE	VALOR
CxC a vejez (1)	81.980.950
<b>TOTAL</b>	<b>0</b>

Fuente: Dirección Financiera

- (1) Si en la liquidación de crédito se aplican embargos del fondo de Sobrevivientes, y adicional se debe aplicar un Remanente, dado que estos últimos solo se registran en el fondo de vejez, se deben generar cuentas por cobrar y por pagar entre fondos para realizar la devolución del remanente que ingresó a Vejez, pero corresponde a un embargo de otro fondo.

**b. Depuración de saldos transferidos por el ISS Liquidado a 31 de marzo de 2015**

A partir del 31 de marzo de 2015, concluida la liquidación del Instituto de Seguros Sociales, quedaron pendientes por concluir temas relacionados con la conciliación, depuración y entrega de soportes de algunos saldos contables registrados en los estados financieros de los Fondos de Reservas Pensionales de Vejez, invalidez y Sobrevivientes del Régimen de Prima Media con Prestación Definida, que son administrados a partir del 28 de septiembre de 2012 Colpensiones.

Por lo anterior, entre el Patrimonio Autónomo de Remanentes PAR-ISS y Colpensiones, se acordó la celebración de mesas de trabajo de manera periódica, con el fin de dar por terminado el proceso de entrega y depuración de los saldos registrados en los estados financieros al 28 de septiembre de 2012.

Dentro del proceso de depuración contable se analizaron y documentaron cada una de las partidas que conforman el saldo de la cuenta “Depósitos Judiciales Remanentes”, con el fin de determinar el embargo judicial que dio lugar al remanente y la Unidad de Negocio en la cual fue aplicada la medida, con el fin de efectuar el ajuste contable correspondiente.

Es importante mencionar que sobre los remanentes judiciales asociados a pensiones y que corresponden a procesos administrados por Colpensiones dentro del Régimen de Prima Media por los Patrimonios de Invalidez, Vejez y Sobrevivientes, contablemente se registra en el balance general del PARISS la cuenta por pagar a favor de Colpensiones y en Colpensiones se registra la cuenta por cobrar.

**Aplicación artículo No. 93 de la ley No. 2063 de 2020**

En cumplimiento a lo establecido en el artículo No. 93 de la ley No. 2063 de 2020, que establece: “Con el fin de contribuir al saneamiento financiero del Sistema General de Seguridad Social, los valores registrados en los Estados Financieros por el Instituto de Seguros Sociales liquidado o su Patrimonio Autónomo de

**NOTAS A LOS ESTADOS FINANCIEROS AL 31 DE DICIEMBRE DE 2022 (Comparativo con el año 2021)**  
**ADMINISTRADORA COLOMBIANA DE PENSIONES – COLPENSIONES**  
**FONDO DE RESERVA PENSIONAL DE SOBREVIVIENTES**  
**(Cifras expresadas en pesos)**

Remanentes a favor de Colpensiones y el Fondo de Pasivo Social de Ferrocarriles Nacionales de Colombia, se entenderán pagados con los recursos que la Nación les asigne para la vigencia 2021.

Para el año 2022 y de acuerdo a la información remitida por el PAR ISS, la cual contiene tres bases en Excel de remanentes pendientes de conciliación con 1.998 registros por valor de \$23.536.291.683,40, se realizó validación contra la cuenta 1909032001 EMBARGOS APLICADOS AL ISS con el fin de aplicar los títulos judiciales a sus respectivos embargos:

El proceso de la validación dio como resultado la identificación de 397 registros de la cuenta 1909032001- Embargos aplicados al ISS y posterior registro en la cuenta 1909032006- cuentas por Cobrar al PARISS por remanentes por valor de \$5.347.317.449 con el siguiente detalle:

**DETALLE DE APLICACIÓN**

CUENTA	NOMBRE DE CUENTA	No. REGISTROS	VALOR
1909032001	Embargos Aplicados al ISS	394	( 5.347.418.503)
1909032006	Cxc A Par Iss Remanentes Posteriores a 2012	397	5.347.317.449
3106012009	Prestaciones Canceladas con Título Judicial	5	101.051
4808902001	Otros Ing Aj a Miles	3	3
<b>Total</b>			<b>-</b>

La aplicación por cada fondo es la siguiente:

FONDO	No. REGISTROS	VALOR
Vejez	357	4.562.795.600
Invalidez	14	288.820.521
Sobrevivientes	26	495.701.328
<b>Total</b>	<b>397</b>	<b>5.347.317.449</b>

**c. Reintegros de mesadas pensionales**

Las mesadas giradas a los pensionados y reintegradas por las entidades financieras a Colpensiones por no cobro de los Pensionados u Órdenes de No Pago – ONP- (emanadas de la dirección de prestaciones económicas o dirección de nómina de pensionados enviadas a las entidades financieras), se registran contablemente como una cuenta por pagar en la cuenta 2483030001 con el fin de girarlas posteriormente.

Durante la vigencia del año 2022 se declaró la prescripción de mesadas, teniendo en cuenta los conceptos jurídicos BZ 2014\_10461115 del 16 de diciembre de 2014 referente a “Términos y contabilización de prescripción de las prestaciones económicas del RPMD” y BZ 2015\_8457995 del 9 de septiembre de 2015

**NOTAS A LOS ESTADOS FINANCIEROS AL 31 DE DICIEMBRE DE 2022 (Comparativo con el año 2021)**  
**ADMINISTRADORA COLOMBIANA DE PENSIONES – COLPENSIONES**  
**FONDO DE RESERVA PENSIONAL DE SOBREVIVIENTES**  
**(Cifras expresadas en pesos)**

mediante el cual se da “alcance a concepto de 28 de julio de 2015 (BZ 2015\_6798466 sobre imprescriptibilidad de la indemnización sustitutiva), para identificar las mesadas a prescribir, es decir las que cumplen 3 años o más de estar como exigibles por el pensionado, por lo anterior se realizó la reclasificación a la cuenta del patrimonio 3106010012 – REINTEGROS NOMINA PENSIONADOS de los fondos de pensiones de las mesadas que se encuentran en estado prescrito por valor de \$4.518.178.618 pesos con el siguiente detalle:

Valores en pesos

Fecha	Descripción	No. de registros	Vejez	Invalidez	Sobrevivientes	Total
12.10.2022	Prescripción mesadas periodo hasta 20220623	2.092	1.939.683.667	130.135.494	695.281.717	2.765.100.878
31.10.2022	Prescripción mesadas periodo hasta 20221003	1.228	1.267.607.100	65.811.019	419.659.621	1.753.077.740
<b>Total</b>		<b>3.320</b>	<b>3.207.290.767</b>	<b>195.946.513</b>	<b>1.114.941.338</b>	<b>4.518.178.618</b>

**Fuente:** Dirección nómina de pensionados

De los 3.320 registros identificados se reclasificó al patrimonio en el fondo de pensiones de Sobrevivientes 1.045 registros por valor \$1.114.941.338.

### 1.3. Base normativa y período cubierto

Los Estados Financieros del fondo de reserva pensional de Sobrevivientes a 31 de Diciembre de 2022, han sido preparados de acuerdo con la Resolución 354 de 2007 modificada por la Resolución 195 de 2001, que adoptó el Régimen de Contabilidad Pública - RCP, estableció su conformación y definió su ámbito de aplicación; la Resolución 628 de 2015, y sus modificaciones, por la cual se incorpora en RCP, el referente teórico y metodológico de la regulación contable pública; la Resolución 533 de 2015 y sus modificaciones, por la cual se incorpora al RCP, el marco normativo para las entidades de gobierno y se incorporan a dicho marco normativo el marco conceptual y las normas.

De acuerdo con lo anterior y en aplicación al nuevo Marco Normativo para Entidades de Gobierno de la Contaduría General de la Nación, el Fondo de Reserva de Sobrevivientes presenta un juego completo de Estados Financieros que comprende los siguientes:

- Un Estado de Situación Financiera al final del periodo contable.
- Un Estado de Resultados del periodo contable.
- Un Estado de Cambios en el Patrimonio del periodo contable.
- Notas a los Estados.



**NOTAS A LOS ESTADOS FINANCIEROS AL 31 DE DICIEMBRE DE 2022 (Comparativo con el año 2021)**  
**ADMINISTRADORA COLOMBIANA DE PENSIONES – COLPENSIONES**  
**FONDO DE RESERVA PENSIONAL DE SOBREVIVIENTES**  
**(Cifras expresadas en pesos)**

- e. Estado de flujos de efectivo: acorde con la resolución 283 de 2022 emitida por la Contaduría General de la Nación el 11 de octubre de 2022, "Por la cual se modifica el artículo 4º de la Resolución 533 de 2015, en cuanto al plazo de presentación del Estado de Flujos de Efectivo de las Entidades de Gobierno y se deroga la Resolución 036 de 2021, la presentación del estado de flujo de efectivo bajo el Marco Normativo para entidades de Gobierno se aplaza de forma indefinida".

De acuerdo con lo anterior, y hasta tanto se den nuevas disposiciones al Marco Normativo aplicable a Entidades de Gobierno en relación con este estado financiero, Colpensiones (Administradora, Fondos y BEPS) al cierre del 31 de diciembre de 2022 no presentará el estado de flujo de efectivo.

Los Estados Financieros se presentan de forma comparativa con los del periodo inmediatamente anterior.

De acuerdo con el Marco Normativo para Entidades de Gobierno se presentará el resultado de las operaciones contables del periodo transcurrido entre el 1 de enero y el 31 de diciembre de 2022.

Conforme con lo expresado en el Acuerdo 001 del 1 de octubre del 2009 por el cual se establece el reglamento Interno de la Junta Directiva de la Administradora Colombiana de Pensiones – Colpensiones en Artículo 4º Funciones de la Junta Directiva en el en el numeral 10 el cual se establece que la Junta Directiva debe "Aprobar u objetar los Estados Financieros de Colpensiones", como ente de mayor jerarquía.

#### **1.4. Forma de Organización y/o Cobertura**

El proceso de generación de información financiera está compuesto por etapas y subetapas que permiten la preparación y presentación de información financiera, garantizando el cumplimiento de las características cualitativas de la información financiera, y conforme con la normatividad expedida por la Contaduría General de la Nación.

Los elementos básicos de todo sistema son las entradas, el proceso y las salidas. Las entradas obedecen a los insumos del sistema para su procesamiento o transformación, para la obtención de uno o varios productos. En este sentido, en el subproceso de gestión contable el principal producto es la información que se genera, la cual se materializa en los estados financieros de la Administradora, Fondos de Reservas Pensionales (Vejez, Invalidez y Sobrevivientes) y Fondo de Beneficios Económicos Periódicos – BEPS.

**NOTAS A LOS ESTADOS FINANCIEROS AL 31 DE DICIEMBRE DE 2022 (Comparativo con el año 2021)**  
**ADMINISTRADORA COLOMBIANA DE PENSIONES – COLPENSIONES**  
**FONDO DE RESERVA PENSIONAL DE SOBREVIVIENTES**  
**(Cifras expresadas en pesos)**



Ilustración 2. Fuente Interna, Cadena de Valor <https://www.colpensiones.gov.co/publicaciones/115/marco-estrategic>, Acuerdo131 de 2018 y sus modificatorios

#### 1.4.1. Estructura subproceso de Gestión Contable

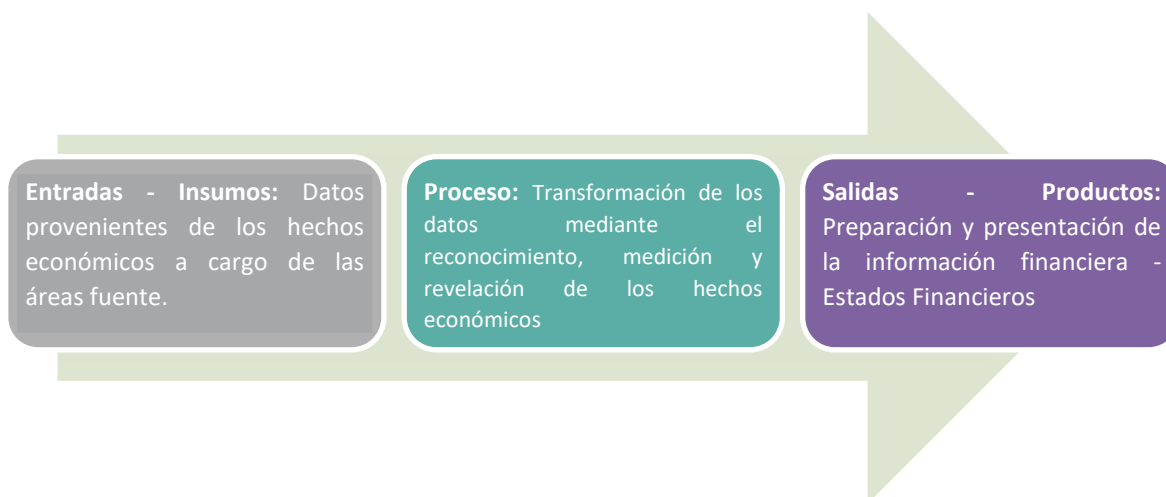

Ilustración 3. Fuente Interna, Cadena de Valor <https://www.colpensiones.gov.co/publicaciones/115/marco-estrategic>, Acuerdo131 de 2018 y sus modificatorios

#### 1.4.2. Línea de Supervisión Subproceso de Gestión Contable

**NOTAS A LOS ESTADOS FINANCIEROS AL 31 DE DICIEMBRE DE 2022 (Comparativo con el año 2021)**  
**ADMINISTRADORA COLOMBIANA DE PENSIONES – COLPENSIONES**  
**FONDO DE RESERVA PENSIONAL DE SOBREVIVIENTES**  
**(Cifras expresadas en pesos)**

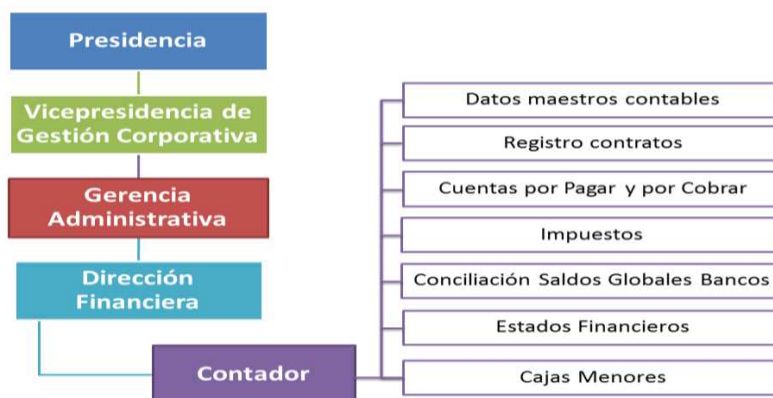

Ilustración 4. Fuente Interna, Cadena de Valor <https://www.colpensiones.gov.co/publicaciones/115/marco-estrategic>, Acuerdo131 de 2018 y sus modificatorios

### 1.4.3. Agregación o consolidación de información

Con el cambio de naturaleza jurídica de Colpensiones y al mandamiento entregado en el Decreto 4121 de 2011 en el parágrafo 1 del Artículo 4°, se hace necesario que para la protección de los derechos de los afiliados, pensionados, ahorradores y beneficiarios de Colpensiones y una adecuada y transparente administración de los recursos, se tendrán contabilidades separadas los fondos y cuentas destinados al pago de las pensiones, las prestaciones económicas y los aportes con los cuales estos se conforman. Así mismo, los fondos, cuentas y aportes del sistema de ahorros con beneficios económicos periódicos no harán parte del patrimonio de Colpensiones y se contabilizarán en forma independiente.

## NOTA 2. BASES DE MEDICION Y PRESENTACION UTILIZADAS

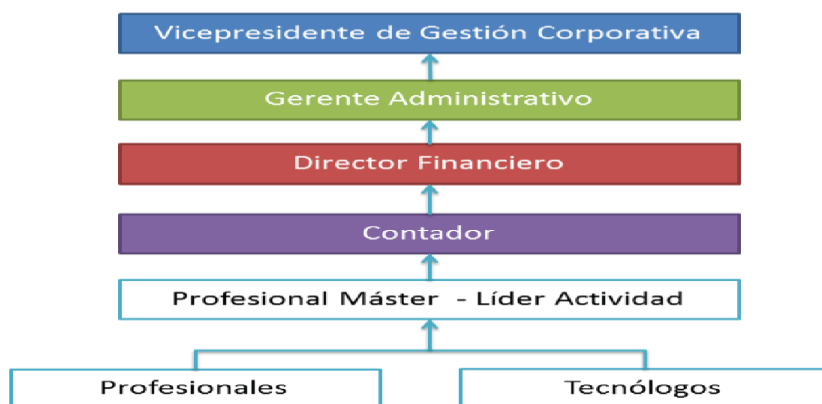
### 2.1. Bases de medición

Los Estados Financieros del fondo de reserva pensional de Sobrevivientes han sido preparados principalmente sobre la base del costo de la transacción, excepto por las inversiones de administración de liquidez que se miden por el valor de mercado con cambios en el resultado. Adicionalmente, las daciones en pago se medirán por su valor de mercado o, en ausencia de este, por el valor pactado, conforme a los documentos soporte o autos de adjudicación.

### 2.2. Moneda funcional y de presentación, redondeo y materialidad

**NOTAS A LOS ESTADOS FINANCIEROS AL 31 DE DICIEMBRE DE 2022 (Comparativo con el año 2021)**  
**ADMINISTRADORA COLOMBIANA DE PENSIONES – COLPENSIONES**  
**FONDO DE RESERVA PENSIONAL DE SOBREVIVIENTES**  
**(Cifras expresadas en pesos)**

La moneda funcional para los Estados Financieros de Sobrevivientes es en pesos colombianos.

La moneda de presentación de los Estados Financieros de Sobrevivientes es pesos colombianos (COP). La unidad de redondeo para la presentación de los Estados Financieros es en pesos, valores enteros sin decimales.

El nivel de materialidad utilizado en la preparación, revelación y presentación de los Estados Financieros corresponde a:

- Los bienes que se clasifiquen como propiedad planta y equipo cuyo costo de adquisición sea inferior a 50 UVT se deprecian en su totalidad máximo al mes siguiente de su adquisición y serán reclasificados a cuentas de orden para ejercer el control de tipo administrativo.
- Los bienes intangibles, donde el costo de adquisición sea inferior a 50 UVT se amortizarán en su totalidad, máximo dentro del siguiente mes de adquisición y serán reclasificados a cuentas de orden para el control de tipo administrativo.

Considerando el principio de Devengo, los hechos económicos deben quedar reconocidos en el mes en el que ocurran. En el caso de las estimaciones, si las variables asociadas a las mismas se modifican producto de nueva información, la entidad registrará el cambio en las estimaciones en forma prospectiva, a partir del mes en el cual se efectúa dicho cambio, siempre que no tenga que incurrir en un costo o esfuerzo desproporcionados.

De acuerdo con lo expuesto y al realizar la revisión, análisis y verificación de las situaciones frente a la cuenta del activo, pasivo o patrimonio, correspondientes a los Estados Financieros de la Administradora, los Fondos de Reserva de Vejez, Invalidez y Sobrevivientes y Fondo BEPS vistos de manera independiente y hasta tanto no se defina una política relativa a la materialidad por parte de la Contaduría General de la Nación – CGN, se considera que dicho efecto es material si supera el 5% sobre la base del total de los activos al cierre del año inmediatamente anterior.

### **2.3. Tratamiento de la moneda extranjera**

En los estados financieros del fondo de reserva pensional de Sobrevivientes no contienen información en moneda extranjera. En caso de existir transacciones en moneda extranjera, se deberán convertir a la moneda funcional utilizando los tipos de cambio vigentes en la fecha de las transacciones.

### **2.4. Hechos ocurridos después del período contable**

**NOTAS A LOS ESTADOS FINANCIEROS AL 31 DE DICIEMBRE DE 2022 (Comparativo con el año 2021)**  
**ADMINISTRADORA COLOMBIANA DE PENSIONES – COLPENSIONES**  
**FONDO DE RESERVA PENSIONAL DE SOBREVIVIENTES**  
**(Cifras expresadas en pesos)**

En el fondo de Sobrevivientes, no se presentaron eventos posteriores a la fecha de autorización para la publicación de los estados financieros, además no se presentaron hechos después de éste que, por su materialidad deban ser objeto de revelación.

## **2.5. Otros aspectos**

### **Clasificación de activos y pasivos entre corrientes y no corrientes**

El fondo de reserva pensional de Sobrevivientes presenta los activos y pasivos en el estado de situación financiera con base en la clasificación de corriente y no corriente.

El fondo de reserva pensional de Sobrevivientes clasifica un activo corriente cuando:

- Se espere realizar el activo, o tenga la intención de venderlo, consumirlo o distribuirlo en forma gratuita o a precios de no mercado en su ciclo normal de operación (este último es el tiempo que la entidad tarda en transformar entradas de recursos en salidas)
- Mantenga el activo principalmente con fines de negociación
- Espere realizar el activo dentro de los 12 meses siguientes a la fecha de los estados financieros
- El activo sea efectivo o equivalente al efectivo, a menos que este se encuentre restringido y no pueda intercambiarse ni utilizarse para cancelar un pasivo por un plazo mínimo de 12 meses siguientes a la fecha de los estados financieros.
- El resto de los activos se clasificarán como no corrientes.

El Fondo de Reserva Pensional de Sobrevivientes clasificará un pasivo como corriente cuando:

- Espere liquidar el pasivo en el ciclo normal de su operación
- Liquide el pasivo dentro de los 12 meses siguientes a la fecha de los Estados Financieros
- No tenga un derecho incondicional de aplazar la cancelación del pasivo durante, al menos, los 12 meses siguientes a la fecha de los estados financieros

Para el año 2024 se aplicará la Resolución 342 por la cual se modifica la Norma de recursos del Régimen de Prima Media con Prestación Definida administrados por Colpensiones del Marco Normativo para Entidades de Gobierno que afecta el patrimonio del fondo.

## **NOTA 3. JUICIOS, ESTIMACIONES, RIESGOS Y CORRECCION DE ERRORES CONTABLES**

### **3.1. Juicios**

**NOTAS A LOS ESTADOS FINANCIEROS AL 31 DE DICIEMBRE DE 2022 (Comparativo con el año 2021)**  
**ADMINISTRADORA COLOMBIANA DE PENSIONES – COLPENSIONES**  
**FONDO DE RESERVA PENSIONAL DE SOBREVIVIENTES**  
**(Cifras expresadas en pesos)**

Las políticas contables serán aplicadas por el fondo de Sobrevivientes, Administrado por Colpensiones de manera uniforme para transacciones, hechos y operaciones que sean similares. No obstante, en algunos casos específicos, se permitirá que el fondo de Sobrevivientes, considerando lo definido en Marco Normativo y a partir de juicios profesionales, seleccione y aplique una política contable para el reconocimiento de un hecho económico. En este caso, Colpensiones podrá seleccionar y documentar la política, atendiendo las características de representación fiel y relevancia de la información financiera.

### **3.2. Estimaciones y supuestos**

Una estimación contable es un mecanismo utilizado por la Administradora Colombiana de Pensiones - Colpensiones para medir un hecho económico que, dada la incertidumbre inherente al mismo, no puede medirse con precisión, sino que solamente puede estimarse, lo que implica la utilización de juicios basados en la información fiable disponible y en técnicas o metodologías apropiadas.

Son estimaciones contables, entre otras, el deterioro del valor de los activos, el valor de mercado de los activos financieros, el valor residual y la vida útil de los activos depreciables, las obligaciones por beneficios pos-empleo entre otras.

La Administradora Colombiana de Pensiones - Colpensiones ha basado sus estimaciones y supuestos contables significativos considerando los parámetros disponibles al momento de la preparación de los estados financieros. Sin embargo, las circunstancias y los supuestos actuales sobre los acontecimientos futuros podrían variar debido a cambios en el mercado o a circunstancias que surjan más allá del control de la entidad esos cambios se reflejan en los supuestos en el momento en que ellos ocurren.

Un cambio en una estimación contable es el resultado de nueva información o nuevos acontecimientos que afectan, bien el valor en libros de un activo o de un pasivo, o bien el consumo periódico de un activo. Estos cambios se producen tras la evaluación de la situación actual del elemento, de los beneficios económicos futuros o del potencial de servicio esperados y de las obligaciones asociadas con los activos y pasivos correspondientes.

Un cambio en los criterios de medición aplicados implicará un cambio en una política contable y no un cambio en una estimación contable. Cuando sea difícil distinguir entre un cambio de política contable y un cambio en una estimación contable, se tratará como si fuera un cambio en una estimación contable.

Los efectos que se deriven de un cambio en una estimación contable se aplicarán de manera prospectiva afectando, bien el resultado del periodo en el que tenga lugar el cambio si afecta solamente este periodo, o bien el resultado del periodo del cambio y de los periodos futuros que afecte. No obstante, si el cambio en una estimación contable origina cambios en activos o pasivos o se relaciona con una partida del

**NOTAS A LOS ESTADOS FINANCIEROS AL 31 DE DICIEMBRE DE 2022 (Comparativo con el año 2021)**  
**ADMINISTRADORA COLOMBIANA DE PENSIONES – COLPENSIONES**  
**FONDO DE RESERVA PENSIONAL DE SOBREVIVIENTES**  
**(Cifras expresadas en pesos)**

patrimonio, este se reconocerá a través de un ajuste en el valor en libros del activo, pasivo o patrimonio en el periodo en el que se presente el cambio.

Cuando Colpensiones realice un cambio en una estimación contable, revelará lo siguiente:

- Naturaleza del cambio;
- Valor del cambio en una estimación contable que haya producido efectos en el periodo actual o que se espere los produzca en periodos futuros y
- Justificación de la no revelación del efecto en periodos futuros.

### 3.2.1. Cálculo Actuarial

#### 3.2.1.1. Valor del Cálculo actuarial a 31 de diciembre de 2022 de Pensionados

Valor del Cálculo actuarial a 31 de diciembre de 2022, Cuota Parte Régimen de Prima Media con Prestación Definida administrado por Colpensiones					
		Número de pensionados	Total	10 primeros años	Año 11 en adelante
Invalidez	Pensionados	78.293	19.245.431.938.165	9.567.035.944.463	9.678.395.993.702
	Sustitutos de Fallecidos	31.045	6.258.704.078.083	3.404.288.602.464	2.854.415.475.619
Total Invalidez		109.338	25.504.136.016.248	12.971.324.546.927	12.532.811.469.321
Vejez	Pensionados	180.517	44.837.513.838.415	27.519.289.392.837	17.318.224.445.578
	Sustitutos de Fallecidos	1.126.368	436.350.426.334.910	239.497.575.491.927	196.852.850.842.983
Total Vejez		1.306.885	481.187.940.173.325	267.016.864.884.764	214.171.075.288.561
Total Supervivencia		154.831	35.744.921.961.835	18.281.614.122.181	17.463.307.839.654
Total		1.570.854	542.436.998.151.408	298.269.803.553.872	244.167.194.597.536

\* Este cálculo contempla los riesgos de Vejez, Invalidez y Supervivencia con corte al 31 de diciembre de 2022 Administrado por Colpensiones

**Fuente:** Dirección de Prospectiva y Estudios

Estos cálculos se han desarrollado de acuerdo con la normatividad vigente y atendiendo lo dispuesto por la Superintendencia Financiera de Colombia en relación con los parámetros técnicos, en particular la Resolución 585 de 11 de abril de 1994, la Resolución 610 de 14 de abril de 1994 y la Resolución 1555 de 30 de julio de 2010, separados en las reservas para los 10 primeros años y posteriores.

El monto es la reserva correspondiente al Régimen de Prima Media administrado por Colpensiones una vez descontado el cálculo de la cuota parte con base en la información entregada por la Dirección de Contribuciones Pensionales y Egresos alcanza la suma de \$542.436.998.151.408 pesos.



**NOTAS A LOS ESTADOS FINANCIEROS AL 31 DE DICIEMBRE DE 2022 (Comparativo con el año 2021)**  
**ADMINISTRADORA COLOMBIANA DE PENSIONES – COLPENSIONES**  
**FONDO DE RESERVA PENSIONAL DE SOBREVIVIENTES**  
**(Cifras expresadas en pesos)**

En los Estados Financieros del Fondo de Reservas Pensionales de Sobrevivientes administrado por Colpensiones, se registró el cálculo actuarial de pensionados a diciembre 31 de 2022, correspondiente a 154.631 pensionados por valor de \$35.744.921.961.835.

De los cuales se registraron en la cuenta 914701-Cálculo actuarial de pensiones actuales los primeros 10 años por valor de \$18.281.614.122.181 y en la cuenta 914702- Cálculo actuarial de pensiones actuales del año 11 en adelante por valor de \$17.463.307.839.654 pesos.

### **Nota Técnica del Cálculo del Valor Presente Actuarial del RPM**

**Introducción:** Este documento presenta los aspectos técnicos utilizados en el cálculo de los pasivos actuariales de Colpensiones correspondientes a los pensionados por los riesgos de vejez, invalidez y sobrevivencia del Régimen de Prima Media administrado por Colpensiones. La cual contempla la valoración actuarial que se debe remitir a la Contaduría General de la Nación a comienzo de cada año y que se presenta tomando el pasivo pensional de mediano plazo a un horizonte de diez (10) años y largo plazo (horizonte de más de 10 años).

De igual forma esta nota técnica es la base para el cálculo actuarial remitido a la Superintendencia Financiera de Colombia para dar cumplimiento a la Circular Externa 039 de octubre 21 de 2009 y Circular 027 del 31 de agosto de 2010, expedida por la Superintendencia Financiera de Colombia.

#### **a. Valor Presente Actuarial**

El cálculo se efectúa en forma individual y corresponde al valor presente esperado de las erogaciones a cargo del Régimen de Prima Media con Prestación Definida – RPM y su valuación se realiza mediante el método de rentas fraccionadas crecientes, atendiendo los aspectos técnicos y legales que establecen las normas relativas sobre esta materia y que se consignan en detalle en la formulación que se acompaña.

En el cálculo se incorporan los ajustes en la formulación que se derivan de los aspectos consagrados en el acto legislativo 001 de 2005 e incluye la formulación para el cálculo de la Reserva para el beneficio de Salud, consagrado en el artículo 143 de la Ley 100 de 1993, así como lo correspondiente a los incrementos por dependientes que se establecen el Decreto 758 de 1990 para los casos pertinentes.

#### **b. Parámetros Técnicos**

- Tabla de rentistas hombres y mujeres Res.1555 de 2010, expedida por la Superintendencia Financiera de Colombia.

**NOTAS A LOS ESTADOS FINANCIEROS AL 31 DE DICIEMBRE DE 2022 (Comparativo con el año 2021)**  
**ADMINISTRADORA COLOMBIANA DE PENSIONES – COLPENSIONES**  
**FONDO DE RESERVA PENSIONAL DE SOBREVIVIENTES**  
**(Cifras expresadas en pesos)**

- Tabla de Mortalidad e Invalidez, experiencia del ISS 1980/1989 consignada en la Resolución 585 de 1994 de la Superintendencia Bancaria;
- Interés Técnico de 4% reglamentado por la Superintendencia Bancaria según la Resolución 610 de 1994.
- Incremento Salarial y Pensional del 2,601667% según lo establecido en el Decreto 2984 de 2009.
- Notación Actuarial Internacional.
- Se dio aplicación al Acto Legislativo No.01 de julio de 2005, para el control de las mesadas adicionales.

**c. Consideraciones Técnicas**

- Se adopta el sistema de rentas contingentes fraccionadas con 12 pagos anuales y dos rentas adicionales, la segunda en diciembre y la primera en junio siempre y cuando se tenga derecho a esta última.
- El monto de la pensión no puede ser inferior a un salario mínimo vigente, ni superior a los topes establecidos en las disposiciones que rigen la materia, salvo en los casos de pensiones conmutadas compartidas con la pensión del RPM, casos en los cuales puede ser inferior a un SMMLV.
- Para los casos de incrementos pensionales por dependientes, se ha tomado el sistema de rentas contingentes fraccionadas con 12 pagos que se pagan mientras el grupo permanezca completo (causante y sobreviviente permanecen ambos vivos o vigentes)
- Para los casos de incrementos por salud, se ha tomado el sistema de rentas contingentes fraccionadas con 12 pagos que se pagan mientras al menos uno de los miembros del grupo se encuentre vivo o vigente.
- Si la edad del beneficiario no se conoce, se supone una persona de sexo contrario y con cinco años de diferencia en cuanto a edad; es decir, si el causante es hombre se supone que el beneficiario es una mujer, cinco años menor; y si la causante es mujer entonces el beneficiario es un hombre cinco años mayor.
- En caso en que el grupo familiar esté compuesto por varios hijos se toma la edad del menor, siempre que ninguno de ellos sea inválido, pues en tal caso se toma como sustituto este último.
- En caso de que el sustituto sea un hijo válido que esté entre los 0 y los 15 años de edad, la reserva se calcula mediante la valoración de una renta cierta temporal hasta que cumpla los 15 años más una renta contingente temporal entre 15 y 25 años.
- En el caso que corresponde a personas con algún tipo de invalidez, ya sea causante o beneficiario, los cálculos se realizan con la tabla de mortalidad para de invalidez.
- El auxilio funerario es equivalente a una mesada pensional siempre que no sea inferior a 5 ni mayor a 10 salarios mínimos mensuales legales vigentes.

Página 29 de 106

**NOTAS A LOS ESTADOS FINANCIEROS AL 31 DE DICIEMBRE DE 2022 (Comparativo con el año 2021)**  
**ADMINISTRADORA COLOMBIANA DE PENSIONES – COLPENSIONES**  
**FONDO DE RESERVA PENSIONAL DE SOBREVIVIENTES**  
**(Cifras expresadas en pesos)**

- Si el sustituto es un hijo válido entre los 18 y los 25 años, se calcula una renta contingente hasta los 25 años.
- Para el grupo de pensionados que adquirieron el derecho antes de 1994, se incluye la reserva por salud.
- Se ha tomado la información de cuotas partes pensionales la cual se aplica al cálculo de la reserva por cuota parte a cargo del Colpensiones.
- Para el caso de rentas que se pagan con frecuencia mayor que 1 al año, se ha utilizado la aproximación dada por la fórmula de Woolhouse.

**d. Grupos de Pensionados**

- Causantes de pensión por vejez.
- Beneficiarios de pensiones de sobrevivencia por fallecimiento de un pensionado por vejez.
- Causantes de pensión originada en Invalidez.
- Beneficiarios de pensiones de sobrevivencia por fallecimiento de un pensionado por invalidez.
- Beneficiarios de pensiones de sobrevivencia por muerte de un afiliado por causa común con derecho a rentas vitalicias o temporales.

**e. Definiciones Básicas**

$x$  Edad actuarial del rentista a diciembre del año de cálculo

$i_R$  Interés técnico real

$k$  Tasa de inflación (incremento pensional)

$i_a$  Interés anual (Tasa combinada)

$$i_a = (1 + i_R)(1 + k) - 1$$

$i_m$  Interés mensual equivalente a  $i_a$

$$i_m = (1 + i_a)^{1/12} - 1$$

$i_s$  Interés semestral equivalente a  $i_a$

$$i_s = (1 + i_a)^{1/2} - 1$$

$v$  Factor de descuento

$$v = \frac{1}{1 + i_R}$$

**NOTAS A LOS ESTADOS FINANCIEROS AL 31 DE DICIEMBRE DE 2022 (Comparativo con el año 2021)**  
**ADMINISTRADORA COLOMBIANA DE PENSIONES – COLPENSIONES**  
**FONDO DE RESERVA PENSIONAL DE SOBREVIVIENTES**  
**(Cifras expresadas en pesos)**

$S_{\bar{t}|i}$  Valor acumulado por  $t$  pagos a una tasa  $i$

$$S_{\bar{t}|i} = \frac{(1+i)^t - 1}{i}$$

$a_{\bar{t}|i}$  Valor presente por  $t$  pagos a una tasa  $i$ ;

$$a_{\bar{t}|i} = \frac{S_{\bar{t}|i}}{(1+i)^t}$$

$P$  Monto de la pensión mensual que se paga

**Inc\_Salud** Corresponde al monto mensual que el RPM paga por concepto de salud de acuerdo con lo establecido en el artículo 143 de la Ley 100 de 1993.

**Inc\_Dep** Corresponde al monto mensual que el RPM paga por incrementos por dependientes de acuerdo con el artículo 21 del Decreto 758 de 1990.

$V_c$  Reserva total por el causante de la prestación al final del año para pensiones de vejez e invalidez

$$V_c = V_{c-10} + V_{c+10}$$

$V_{c-10}$  Reserva por el causante de la prestación para pensiones de vejez e invalidez, correspondiente a las obligaciones para un horizonte de 10 años.

$V_{c+10}$  Reserva por el causante de la prestación para pensiones de vejez e invalidez, correspondiente a las obligaciones a más de 10 años.

$V_s$  Reserva total por el sobreviviente de la prestación para pensiones de vejez e invalidez

$$V_s = V_{s-10} + V_{s+10}$$

$V_{s-10}$  Reserva por el sobreviviente de la prestación, correspondiente a las obligaciones para un horizonte de 10 años.

$V_{s+10}$  Reserva por el causante de la prestación, correspondiente a las obligaciones a más de 10 años.

$V_{SL}$  Reserva total por el incremento en salud

$$V_{SL} = V_{SL-10} + V_{SL+10}$$

$V_{SL-10}$  Reserva por el incremento en salud, correspondiente a las obligaciones para un horizonte de 10 años.

$V_{SL+10}$  Reserva por el incremento en salud, correspondiente a las obligaciones a más de 10 años.

$V_{Dep}$  Reserva total por el incremento por dependientes

**NOTAS A LOS ESTADOS FINANCIEROS AL 31 DE DICIEMBRE DE 2022 (Comparativo con el año 2021)**  
**ADMINISTRADORA COLOMBIANA DE PENSIONES – COLPENSIONES**  
**FONDO DE RESERVA PENSIONAL DE SOBREVIVIENTES**  
**(Cifras expresadas en pesos)**

$$V_{Dep} = V_{Dep-10} + V_{Dep+10}$$

$V_{Dep-10}$  Reserva por el incremento por dependientes, correspondiente a las obligaciones para un horizonte de 10 años.

$V_{Dep+10}$  Reserva por el incremento por dependientes, correspondiente a las obligaciones a más de 10 años.

$V_{Aux}$  Reserva total por el auxilio funerario

$$V_{Aux} = V_{Aux-10} + V_{Aux+10}$$

$V_{Aux-10}$  Reserva por el auxilio funerario, correspondiente a las obligaciones para un horizonte de 10 años.

$V_{Aux+10}$  Reserva por el auxilio funerario, correspondiente a las obligaciones a más de 10 años.

**SMMLV** Salario Mínimo Mensual Legal Vigente del año de Cálculo

${}_n p_x$  Probabilidad que una persona de edad  $x$  sobreviva a la edad  $x + n$

$q_x$  Probabilidad que una persona de edad  $x$  fallezca antes de llegar a la edad  $x + 1$

${}_h E_x$  Valor presente actuarial del capital diferido pagadero a una persona de edad ( $x$ ) hoy, a la cual se le paga 1 después de  $h$  años, si la persona sobrevive a la edad  $x + h$ .

$${}_h E_x = v^h {}_h p_x$$

${}_h E_{xy}$  Valor presente actuarial del capital diferido pagadero al grupo compuesto por personas de edad ( $x$ ) y ( $y$ ) hoy, al cual se le paga 1 después de  $h$  años, si ambas personas sobreviven a la edad  $x + h$  y  $y + h$ , respectivamente

$${}_h E_{xy} = v^h {}_h p_x {}_h p_y$$

**AF** Valor del Auxilio funerario pagado a los beneficiarios por el fallecimiento del causante de una pensión de Vejez o Invalidez.

$$AF = \text{Min}\{10 \cdot SMMLV, \text{Max}\{P, 5 \cdot SMMLV\}\}$$

**NOTAS A LOS ESTADOS FINANCIEROS AL 31 DE DICIEMBRE DE 2022 (Comparativo con el año 2021)**  
**ADMINISTRADORA COLOMBIANA DE PENSIONES – COLPENSIONES**  
**FONDO DE RESERVA PENSIONAL DE SOBREVIVIENTES**  
**(Cifras expresadas en pesos)**

$A_x$  Valor presente actuarial de un seguro que paga 1 al final del año de fallecimiento de una persona de edad ( $x$ ) hoy.

$$A_x = \sum_{n=0}^{w-x-1} [v^{n+1} {}_n p_x \cdot q_{x+n}]$$

$a_x$  Valor presente actuarial de una renta contingente que paga 1 al final de cada año para ( $x$ ) mientras se encuentre vivo.

$$a_x = \sum_{n=1}^{w-x} v^n {}_n p_x$$

Con  $w = 110$  para el caso de sobrevivientes tengan derecho a rentas vitalicias y  $w = 25$  para el casos rentas temporales hasta los 25 años (hijos validos)

$a_{xy}$  Valor presente actuarial de una renta contingente que paga 1 al final de cada año, mientras en el grupo compuesto por ( $x$ ) y ( $y$ ) se encuentre completo, es decir los dos miembros se encuentren vivos o vigentes.

$$a_{xy} = \sum_{n=1}^{\min\{110-x, w-y\}} v^n {}_n p_x {}_n p_y$$

Con  $w = 110$  para el caso que el sobreviviente tenga derecho a renta vitalicia y  $w = 25$  para el casos rentas temporales hasta los 25 años (hijos validos)

$a_{x|y}$  Valor presente actuarial de una renta contingente que paga 1 al final de cada año para ( $y$ ) en caso de fallecimiento de ( $x$ ) y mientras se encuentre vivo o vigente ( $y$ ) (Renta de Supervivencia)

$$a_{x|y} = a_y - a_{xy}$$

$a_{\overline{xy}}$  Valor presente actuarial de una renta contingente que paga 1 al final de cada año, mientras en el grupo compuesto por ( $x$ ) y ( $y$ ) se encuentre vigente, es decir al menos uno de los dos miembros se encuentre vivos o vigentes.

$$a_{\overline{xy}} = a_x + a_{x|y}$$

$a_x^{(m)}$  Valor presente actuarial de una renta contingente que paga  $\frac{1}{m}$  al final de cada  $m$  – ésimo fracción de año para ( $x$ ) mientras se encuentre vivo.

$$a_x^{(m)} = a_x \left( 1 + k \frac{m-1}{2m} \right) + (1+k) \frac{m-1}{2m}$$

**NOTAS A LOS ESTADOS FINANCIEROS AL 31 DE DICIEMBRE DE 2022 (Comparativo con el año 2021)**  
**ADMINISTRADORA COLOMBIANA DE PENSIONES – COLPENSIONES**  
**FONDO DE RESERVA PENSIONAL DE SOBREVIVIENTES**  
**(Cifras expresadas en pesos)**

$a_{xy}^{(m)}$  Valor presente actuarial de una renta contingente que paga  $\frac{1}{m}$  al final de cada  $m$  – ésimo fracción de año, mientras en el grupo compuesto por  $(x)$  y  $(y)$  se encuentre completo, es decir los dos miembros del grupo estén vivos o vigentes.

$$a_{xy}^{(m)} = a_{xy} \left( 1 + k \frac{m-1}{2m} \right) + (1+k) \frac{m-1}{2m}$$

$a_{x|y}^{(m)}$  Valor presente actuarial de una renta contingente que paga  $\frac{1}{m}$  al final de cada  $m$  – ésimo fracción de año para  $(y)$  en caso de fallecimiento de  $(x)$  y mientras se encuentre vivo o vigente  $(y)$  (Renta de Sobrevivencia)

$$a_{x|y}^{(m)} = a_y^{(m)} - a_{xy}^{(m)}$$

$a_{\overline{xy}}^{(m)}$  Valor presente actuarial de una renta contingente que paga  $\frac{1}{m}$  al final de cada  $m$  – ésimo fracción de año, mientras en el grupo compuesto por  $(x)$  y  $(y)$  se encuentre vigente, es decir al menos uno de los dos miembros se encuentre vivo o vigente.

$$a_{\overline{xy}}^{(m)} = a_x^{(m)} + a_{x|y}^{(m)}$$

${}_h/a_x^{(m)}$  Valor presente actuarial de una renta contingente que paga  $\frac{1}{m}$  al final de cada  $m$  – ésimo fracción de año para  $(x)$ , a partir de la edad  $x + h$ , siempre se encuentre vivo.

$${}_h/a_x^{(m)} = a_{x+h}^{(m)} {}_hE_x$$

${}_h/a_{xy}^{(m)}$  Valor presente actuarial de una renta contingente que paga  $\frac{1}{m}$  al final de cada  $m$  – ésimo fracción de año, mientras en el grupo compuesto por  $(x)$  y  $(y)$  se encuentre completo, es decir vivos o vigentes ambos miembros a partir de la edad  $x + h$  o  $y + h$ .

$${}_h/a_{xy}^{(m)} = a_{x+h:y+h}^{(m)} {}_hE_{xy}$$

${}_h/a_{x|y}^{(m)}$  Valor presente actuarial de una renta contingente que paga  $\frac{1}{m}$  al final de cada  $m$  – ésimo fracción de año para  $(y)$  en caso de fallecimiento de  $(x)$ , a partir de la edad  $y + h$  y mientras se encuentre vivo o vigente  $(y)$  (Renta de Sobrevivencia)

$${}_h/a_{x|y}^{(m)} = {}_h/a_y^{(m)} - {}_h/a_{xy}^{(m)}$$



**NOTAS A LOS ESTADOS FINANCIEROS AL 31 DE DICIEMBRE DE 2022 (Comparativo con el año 2021)**  
**ADMINISTRADORA COLOMBIANA DE PENSIONES – COLPENSIONES**  
**FONDO DE RESERVA PENSIONAL DE SOBREVIVIENTES**  
**(Cifras expresadas en pesos)**

$h/a_{xy}^{(m)}$  Valor presente actuarial de una renta contingente que paga  $\frac{1}{m}$  al final de cada  $m$  – ésimo fracción de año, mientras el grupo compuesto por  $(x)$  y  $(y)$  se encuentre vigente, es decir al menos uno de los dos miembros se encuentre vivo o vigente, donde el primer pago se realiza a las edades  $x + h$  o  $y + h$ .

$$h/a_{xy}^{(m)} = h/a_x^{(m)} + h/a_{x|y}^{(m)}$$

**f. Fórmulas para Cálculo de Reservas a Final de Año**

**Reserva para pensiones de Vejez e Invalidez**

$$V_c = \begin{cases} 12 \cdot P \cdot a_x^{(12)} + 2 \cdot P \cdot a_x^{(2)} & \text{Si tiene derecho a 14 mesadas} \\ 12 \cdot P \cdot a_x^{(12)} + P \cdot a_x & \text{Si tiene derecho a 13 mesadas} \end{cases}$$

$$V_s = \begin{cases} 12 \cdot P \cdot a_{x|y}^{(12)} + 2 \cdot P \cdot a_{x|y}^{(2)} & \text{Si tiene derecho a 14 mesadas} \\ 12 \cdot P \cdot a_{x|y}^{(12)} + P \cdot a_{x|y} & \text{Si tiene derecho a 13 mesadas} \end{cases}$$

$$V_{Aux} = AF \cdot A_x$$

$$V_{SL} = 12 \cdot Inc\_Salud \cdot a_{xy}^{(12)}$$

$$V_{Dep} = 12 \cdot Inc\_Dep \cdot a_{xy}^{(12)}$$

$$V_T = V_c + V_s + V_{Aux} + V_{SL} + V_{Dep}$$

**Reserva para pensiones de Muerte de Afiliados y Sustitutos de pensión de Vejez e Invalidez**

$$V_s = \begin{cases} 12 \cdot P \cdot a_x^{(12)} + 2 \cdot P \cdot a_x^{(2)} & \text{Si tiene derecho a 14 mesadas} \\ 12 \cdot P \cdot a_x^{(12)} + P \cdot a_x & \text{Si tiene derecho a 13 mesadas} \end{cases}$$

$$V_{SL} = 12 \cdot Inc\_Salud \cdot a_x^{(12)}$$

$$V_T = V_s + V_{SL}$$

**g. Fórmulas para Cálculo de Reservas a más de 10 años**

A continuación, se presenta la formulación del valor presente actuarial de las obligaciones pensionales a más de 10 años.

**NOTAS A LOS ESTADOS FINANCIEROS AL 31 DE DICIEMBRE DE 2022 (Comparativo con el año 2021)**  
**ADMINISTRADORA COLOMBIANA DE PENSIONES – COLPENSIONES**  
**FONDO DE RESERVA PENSIONAL DE SOBREVIVIENTES**  
**(Cifras expresadas en pesos)**

**Reserva para pensiones de Vejez e Invalidez**

$$V_{c+10} = \begin{cases} 12 \cdot P \cdot {}_{10/a_x^{(12)}} + 2 \cdot P \cdot {}_{10/a_x^{(2)}} & \text{Si tiene derecho a 14 mesadas} \\ 12 \cdot P \cdot {}_{10/a_x^{(12)}} + P \cdot {}_{10/a_x} & \text{Si tiene derecho a 13 mesadas} \end{cases}$$

$$V_{s+10} = \begin{cases} 12 \cdot P \cdot {}_{10/a_{x|y}^{(12)}} + 2 \cdot P \cdot {}_{10/a_{x|y}^{(2)}} & \text{Si tiene derecho a 14 mesadas} \\ 12 \cdot P \cdot {}_{10/a_{x|y}^{(12)}} + P \cdot {}_{10/a_{x|y}} & \text{Si tiene derecho a 13 mesadas} \end{cases}$$

$$V_{Aux+10} = AF \cdot A_{x+10} \cdot {}_{10}E_x$$

$$V_{SL+10} = 12 \cdot Inc\_Salud \cdot {}_{10/a_{xy}^{(12)}}$$

$$V_{Dep+10} = 12 \cdot Inc\_Dep \cdot {}_{10/a_{xy}^{(12)}}$$

$$V_{T+10} = V_{c+10} + V_{s+10} + V_{Aux+10} + V_{SL+10} + V_{Dep+10}$$

**Reserva para pensiones de Muerte de Afiliados y Sustitutos de pensión de Vejez e Invalidez**

$$V_{s+10} = \begin{cases} 12 \cdot P \cdot {}_{10/a_x^{(12)}} + 2 \cdot P \cdot {}_{10/a_x^{(2)}} & \text{Si tiene derecho a 14 mesadas} \\ 12 \cdot P \cdot {}_{10/a_x^{(12)}} + P \cdot {}_{10/a_x} & \text{Si tiene derecho a 13 mesadas} \end{cases}$$

$$V_{SL+10} = 12 \cdot Inc\_Salud \cdot {}_{10/a_x^{(12)}}$$

$$V_{T+10} = V_{s+10} + V_{SL+10}$$

**h. Fórmulas para Cálculo de Reservas a 10 años o menos**

Estas reservas se presentan como el valor diferencia entre la reserva total y la reserva a más de 10 años.

**Reserva para pensiones de Vejez e Invalidez**

$$V_{c-10} = V_c - V_{c+10}$$

$$V_{Aux-10} = V_{Aux} - V_{Aux+10}$$

$$V_{SL-10} = V_{SL} - V_{SL+10}$$

$$V_{Dep-10} = V_{Dep} - V_{Dep+10}$$

**NOTAS A LOS ESTADOS FINANCIEROS AL 31 DE DICIEMBRE DE 2022 (Comparativo con el año 2021)**  
**ADMINISTRADORA COLOMBIANA DE PENSIONES – COLPENSIONES**  
**FONDO DE RESERVA PENSIONAL DE SOBREVIVIENTES**  
**(Cifras expresadas en pesos)**

$$V_{T-10} = V_{c-10} + V_{s-10} + V_{Aux-10} + V_{SL-10} + V_{Dep-10}$$

**Reserva para Pensiones de Muerte de Afiliados y Sustitutos de Pensión de Vejez e Invalidez**

$$V_{s-10} = V_s - V_{s+10}$$

$$V_{SL-10} = V_{SL} - V_{SL+10}$$

$$V_{T-10} = V_{s-10} + V_{SL-10}$$

**i. Procedimiento Validación de Información**

Con el fin de validar de manera adecuada y garantizar que el cálculo actuarial de Pensionados de Colpensiones se lleve a cabo con la mejor información y las estimaciones actuariales correspondan a la realidad de la población objetivo del estudio actuarial, a continuación se presentan los pasos a seguir con el fin de validar la información de fecha de nacimiento y si se encuentran vivos o no de las personas incluidas en el cálculo actuarial en el cálculo a que hace referencia la presente nota técnica.

Tomando como referencia la base suministrada por nómina “Cálculo actuarial”, se determinan los pensionados de los riesgos de vejez, invalidez (causantes y beneficiarios) y sobrevivencia (beneficiarios), donde se validó de la información a la Dirección de nómina de Pensionados. Una vez se han realizado las respectivas validaciones de fechas de nacimiento y sobrevivencia se continúa con la ejecución del cálculo de acuerdo con los procedimientos técnicos expuestos en la presente nota.

**3.2.1.2. Valor del Cálculo Actuarial a 31 de diciembre de 2022, Cuotas partes por pagar**

Atendiendo lo dispuesto en la Resolución 368 del 29 de octubre de 2019 de la CGN, se presenta el valor presente actuarial de las cuotas partes por pagar de pensiones que están a cargo de Colpensiones:

Valor del Cálculo actuarial a 31 de diciembre de 2022 Régimen de Prima Media , Cuotas partes por pagar				
	Número de pensionados	Total	10 primeros años	Año 11 en adelante
Invalidez	2	386.908.343	308.214.358	78.693.985
Sobrevivencia	36	2.052.434.029	1.441.164.244	611.269.785
Vejez	367	27.800.910.022	23.573.805.169	4.227.104.853
<b>Total</b>	<b>405</b>	<b>30.240.252.394</b>	<b>25.323.183.771</b>	<b>4.917.068.623</b>

**Fuente:** Dirección de Prospectiva y Estudios

**NOTAS A LOS ESTADOS FINANCIEROS AL 31 DE DICIEMBRE DE 2022 (Comparativo con el año 2021)**  
**ADMINISTRADORA COLOMBIANA DE PENSIONES – COLPENSIONES**  
**FONDO DE RESERVA PENSIONAL DE SOBREVIVIENTES**  
**(Cifras expresadas en pesos)**

El monto correspondiente al valor presente actuarial de la cuota parte por pagar a cargo de Colpensiones por concepto de pensiones administradas por otras entidades, donde la suma es \$30.240.252.394 pesos.

En los Estados Financieros del Fondo de Reservas Pensionales de Sobrevivientes administrado por Colpensiones, se registró el cálculo actuarial de cuotas partes por pagar a diciembre 31 de 2022, correspondiente a 36 pensionados por valor de \$2.052.434.029 pesos.

De los cuales se registraron en la cuenta 914705-Cálculo actuarial de cuotas partes de pensiones de los primeros 10 años por valor de \$1.441.164.244 pesos y en la cuenta 914706- Cálculo actuarial de cuotas partes de pensiones del año 11 en adelante por valor de \$611.269.785 pesos.

### **3.2.2. Cálculo deterioro de Cuentas por Cobrar**

De acuerdo con las políticas de gestión contable: Para el reconocimiento, medición, revelación y presentación de los hechos económicos en Colpensiones, las cuentas por cobrar serán objeto de estimaciones de deterioro cuando exista evidencia objetiva del incumplimiento de las partes involucradas, como son entidades públicas nacionales o territoriales, patronos entre otros.

Igualmente, con base en el Marco Normativo para la Preparación y Presentación de Información Financiera de las Entidades de Gobierno expedido por la Contaduría General de la Nación, el deterioro corresponderá al exceso del valor en libros de la cuenta por cobrar con respecto al valor presente de sus flujos de efectivo futuros estimados (excluyendo las pérdidas crediticias futuras en las que no se haya incurrido). Para el cálculo del valor presente se utilizará como factor de descuento la tasa de interés de los TES con plazos similares a los estimados para la recuperación de los recursos.

Esta nota es la actualización de la metodología para el cálculo del deterioro de las cuentas por cobrar teniendo en cuenta las observaciones realizadas por la Revisoría Fiscal en la vigencia 2021.

#### **3.2.2.1 Metodología**

La metodología incluye los criterios a validar para que una cuenta por cobrar sea sujeta de deterioro, así como valoraciones dependiendo del tipo de cuenta por cobrar, tiempo de maduración de la deuda y calidad del deudor.

#### **Metodología aplicada para las siguientes cuentas por cobrar de Colpensiones**

- Bonos B

**NOTAS A LOS ESTADOS FINANCIEROS AL 31 DE DICIEMBRE DE 2022 (Comparativo con el año 2021)**  
**ADMINISTRADORA COLOMBIANA DE PENSIONES – COLPENSIONES**  
**FONDO DE RESERVA PENSIONAL DE SOBREVIVIENTES**  
**(Cifras expresadas en pesos)**

---

- Bonos Sentencias
- Cálculo Público
- Devolución- Ley 549
- Bonos T
- Cálculo Privado
- Cuotas Partes
- Cuotas partes Concursales
- Cuotas partes Ferrocarriles
- Medicina Laboral
- Incapacidades
- Mayores Valores Girados
- Riesgo Operativo
- Provisión Global Fraude
- Otras cuentas por Cobrar

## **Metodología**

### **1. Criterios para que una cuenta sea sujeta o no a deterioro**

No serán deterioradas

- Cartera de aportes Cartera de aportes pensionales en mora

El anterior concepto de deuda, no es susceptible de deterioro, teniendo en cuenta que su clasificación se encuentra registrada en cuentas de orden.

- Cartera de bonos pensionales de la nación, por cuanto su recuperación es vía compensación de deudas recíprocas de bonos pensionales, Ley de presupuesto artículo 60 de la Ley 2063 de 2020.
- Aquellas que a criterio de la Dirección de Cartera no sean sujeto de deterioro.

Serán deterioradas

- Todos los cobros de conceptos de deuda sujetos a prescripción sin mandamiento de pago debidamente notificado o notificado de forma extemporáneo.
- La cartera que se encuentra trasladada contablemente a la Dirección de Cartera y que no se encuentre en cuentas de orden.

**NOTAS A LOS ESTADOS FINANCIEROS AL 31 DE DICIEMBRE DE 2022 (Comparativo con el año 2021)**  
**ADMINISTRADORA COLOMBIANA DE PENSIONES – COLPENSIONES**  
**FONDO DE RESERVA PENSIONAL DE SOBREVIVIENTES**  
**(Cifras expresadas en pesos)**

---

## **2. Periodicidad del cálculo**

El cálculo del deterioro se realizará dos veces al año, con la información correspondiente a los cierres contables de los meses de mayo y noviembre de cada vigencia.

## **3. Elementos de la metodología**

- Conceptos de cartera:
  - Se crean 3 grupos de acuerdo a sus características y sobre los cuales se pueden aplicar criterios uniformes.
  - Cartera de aportes pensionales: por estar clasificadas como cuentas de orden no se realiza cálculo del deterioro.
- Variables que se tienen en cuenta en la formulación
  - Exceso del valor en libros de la cuenta por cobrar con respecto al valor presente de sus flujos de efectivo futuros estimados.
  - Factor de recuperación que corresponde al porcentaje que se espera recuperar de la cuenta por cobrar después de  $t$  años de cobro inicial, dependerá del tipo de cuenta y del tipo de deudor
  - Probabilidad que el cobro se pueda prescribir por no contar con mandamiento de pago debidamente notificado en el tiempo que indica la Ley.
  - Se tendrán en cuenta los factores relevantes dentro de la misma como la definición de las cuentas sujetas al deterioro y los porcentajes establecidos para las tasas de riesgo de prescripción suministradas por la Gerencia de Financiamiento e Inversiones y deberán ser actualizadas según decisión de esta gerencia.

La distribución de los grupos se presenta a continuación:

**NOTAS A LOS ESTADOS FINANCIEROS AL 31 DE DICIEMBRE DE 2022 (Comparativo con el año 2021)**  
**ADMINISTRADORA COLOMBIANA DE PENSIONES – COLPENSIONES**  
**FONDO DE RESERVA PENSIONAL DE SOBREVIVIENTES**  
**(Cifras expresadas en pesos)**

	CUENTA POR COBRAR - CARTERA
	Bonos B
	Bonos Sentencias
	Cálculo Público
	Devolución Ley 549
	Bonos T
	Cálculo Privado
Grupo 1 (Contribuciones pensionales diferentes a Cuotas)	Cuotas Partes
Grupo 2 (Cuotas Partes)	Medicina Laboral
	Incapacidades
Grupo 3 (Riesgo Operativo)	SARO
	Mayores Valores Girados
	Provisión Global Fraude
	Otras Cuenta por Cobrar

#### 4. Formulación Cálculo del Deterioro

Para las cuentas a las que se les aplicaría el deterioro la formulación es la siguiente:

$$VP_{Cuenta} = VL_{Cuenta} * \left( (1 - \text{Riesgo de Prescripción}) * (\text{Factor de Recuperación}_{(t, RCC, CD)}) \right) * \left( \frac{1}{(1 + r)^{\max\{T-t, 0\}}} \right)$$

$$\text{DeterioroCuenta} = VL_{Cuenta} - VP_{Cuenta}$$

El cálculo del deterioro de cuentas por cobrar se determina como la diferencia del valor en libros (VL\_Cuenta) a la fecha de corte, y el valor presente de la cuenta por cobrar (VP\_Cuenta) a la fecha de corte, en donde los valores resultados del deterioro serán mayor o igual a cero.

Donde:

**VL\_Cuenta:** Valor en libros de la cuenta por cobrar en fecha de liquidación o corte.

**VP\_Cuenta:** Valor Presente de la cuenta por cobrar en fecha de liquidación o corte (flujos de efectivo futuros estimados).

**T:** Tiempo máximo tiempo esperado de recuperación de la cuenta se tomará 5 años.

**t:** Tiempo transcurrido desde la fecha de cobro hasta la fecha de corte o liquidación.



**NOTAS A LOS ESTADOS FINANCIEROS AL 31 DE DICIEMBRE DE 2022 (Comparativo con el año 2021)**  
**ADMINISTRADORA COLOMBIANA DE PENSIONES – COLPENSIONES**  
**FONDO DE RESERVA PENSIONAL DE SOBREVIVIENTES**  
**(Cifras expresadas en pesos)**

**r:** Tasa de descuento corresponde a la tasa de TES cero cupón, la cual es variable y dependerá del tiempo faltante para llegar al tiempo máximo esperado, esta tasa se construye tomando los parámetros dados por el Banco de la Republica de acuerdo con la metodología de Nelson y Siegel y publicados por esta entidad

**Factor de Recuperación  $f(t, TCC, CD)$**  : Corresponde al porcentaje que se espera recuperar de la cuenta por cobrar, dependerá del tipo de cuenta, tipo de deudor y la calidad del deudor.

**Riesgo de Prescripción:** Probabilidad que el cobro se pueda prescribir por no contar con mandamiento de pago debidamente notificado en el tiempo que indica la Ley o por no iniciar el proceso de cobro coactivo.

## 5. Factor de Recuperación

**Factor de Recuperación  $f(t, TCC, CD)$**  : Corresponde al porcentaje que se espera, dependerá del tipo de cuenta, tipo de deudor y la calidad del deudor.

El factor de recuperación se obtiene tomando como referencia la información de cuentas por cobrar de la Dirección de Cartera clasificadas así:

- Tipo de deudor (Departamento, Municipio, Entidad Pública, entidad privada)
- Calidad del deudor (Índice de desempeño fiscal de las entidades públicas),
- Para las entidades Privadas y Personas Naturales se toma el porcentaje de perdida dado el incumplimiento, publicado en las matrices de referencia para créditos de la Superintendencia Financiera de Colombia

	Grupo 1	Grupo 2	Grupo 3
<b>Departamentos</b>	<b>X</b>	<b>X</b>	<b>X</b>
<b>Municipios</b>	<b>X</b>	<b>X</b>	<b>X</b>
<b>Entidades públicas entes territoriales</b>	<b>X</b>	<b>X</b>	<b>X</b>
<b>Entidades públicas Nación</b>	<b>X</b>		<b>X</b>
<b>Privados</b>	<b>X</b>		<b>X</b>

- Se aplicará como factor de recuperación para las entidades públicas el índice de desempeño fiscal correspondiente para cada departamento y municipio, para las entidades públicas de orden departamental le corresponderá el índice del departamento y de manera similar se aplica para las entidades públicas de orden municipal.

**NOTAS A LOS ESTADOS FINANCIEROS AL 31 DE DICIEMBRE DE 2022 (Comparativo con el año 2021)**  
**ADMINISTRADORA COLOMBIANA DE PENSIONES – COLPENSIONES**  
**FONDO DE RESERVA PENSIONAL DE SOBREVIVIENTES**  
**(Cifras expresadas en pesos)**

- El índice de desempeño Fiscal (IDF) es una medición del desempeño de la gestión financiera de las entidades territoriales que da cuenta de la sostenibilidad financiera a la luz de la viabilidad fiscal, la capacidad de generación de recursos propios, el endeudamiento, los niveles de inversión y la capacidad de gestión financiera en los municipios y departamentos del país. En los siguientes cuadros se presenta el ejemplo de los valores del IDF:

Departamento	Código Departamento	Municipio	Índice de Desempeño Fiscal
ANTIOQUIA	05000	ADMINISTRACIÓN DEPARTAMENTAL	67,02145107
ATLANTICO	08000	ADMINISTRACIÓN DEPARTAMENTAL	75,96584765
BOLIVAR	13000	ADMINISTRACIÓN DEPARTAMENTAL	56,84987757
BOYACÁ	15000	ADMINISTRACIÓN DEPARTAMENTAL	57,50862273
CALDAS	17000	ADMINISTRACIÓN DEPARTAMENTAL	63,59346073
....	...	....	....
CAUCA	19000	ADMINISTRACIÓN DEPARTAMENTAL	51,61210049

Departamento	Código Municipio	Municipio	Índice de Desempeño Fiscal
ANTIOQUIA	05347	HELICONIA	47,17234401
ANTIOQUIA	05353	HISPANIA	62,29415659
ANTIOQUIA	05360	ITAGUI	66,501444
ANTIOQUIA	05361	ITUANGO	57,28671546

**NOTAS A LOS ESTADOS FINANCIEROS AL 31 DE DICIEMBRE DE 2022 (Comparativo con el año 2021)**  
**ADMINISTRADORA COLOMBIANA DE PENSIONES – COLPENSIONES**  
**FONDO DE RESERVA PENSIONAL DE SOBREVIVIENTES**  
**(Cifras expresadas en pesos)**

Departamento	Código Municipio	Municipio	Índice de Desempeño Fiscal
ANTIOQUIA	05364	JARDIN	47,19356513
ANTIOQUIA	05368	JERICO	57,62043239
ANTIOQUIA	05376	LA CEJA	81,28136669
ANTIOQUIA	05380	LA ESTRELLA	79,78671958
...			
VICHADA	99773	CUMARIBO	51,7491268

Por otro lado, para el caso de las entidades públicas de orden nacional, diferentes a entidades territoriales, al no contar con un valor para el índice de desempeño Fiscal, se ha tomado el mayor valor dentro de los índices de departamentos y municipios correspondientes.

Finalmente, con base a lo mencionado anteriormente, el factor de recuperación para las entidades privadas y personas Naturales es el siguiente:

Entidades Privadas	
Días	Factor de Recuperación
0 - 89	100%
90 - 209	45%
210 - 419	20%
420 o más	0%

**NOTAS A LOS ESTADOS FINANCIEROS AL 31 DE DICIEMBRE DE 2022 (Comparativo con el año 2021)**  
**ADMINISTRADORA COLOMBIANA DE PENSIONES – COLPENSIONES**  
**FONDO DE RESERVA PENSIONAL DE SOBREVIVIENTES**  
**(Cifras expresadas en pesos)**

Persona natural	
Días	Factor de Recuperación
0 - 89	100%
90 - 269	50%
270 - 539	30%
540 o más	0%

## 6. Riesgo de prescripción

Este riesgo, corresponde a la probabilidad que el cobro se pueda prescribir por no contar con mandamiento de pago debidamente notificado en el tiempo que indica la Ley. Los siguientes son los porcentajes definidos para los diferentes conceptos de cartera:

Concepto de Cartera %		Observaciones
Cuotas Pensionales	100%	• Registros revisados <b>SIN</b> mandamiento de pago debidamente notificado y extemporáneo
	33,28%	• Registros revisados Reconocimientos ISS cuyo cobro era responsabilidad ISS
	24,65%	• Registros revisados Reconocimientos ISS cuyo cobro es responsabilidad de Colpensiones
	0%	• Registros <b>CON</b> mandamiento de pago debidamente notificado y no extemporáneo
	90%	• Registros con proceso concursal activo
	90%	• Registros con deuda cuya responsabilidad es de Ferrocarriles
Riesgo Operativo	0%	• Riesgo es asumido por la administradora y la cartera está provisionada en 100%

**NOTAS A LOS ESTADOS FINANCIEROS AL 31 DE DICIEMBRE DE 2022 (Comparativo con el año 2021)**  
**ADMINISTRADORA COLOMBIANA DE PENSIONES – COLPENSIONES**  
**FONDO DE RESERVA PENSIONAL DE SOBREVIVIENTES**  
**(Cifras expresadas en pesos)**

	Registros \$ millones		Registros \$ millones		Registros	\$ millones
Reconocimiento	ISS		ISS – Cobro ISS		ISS – Cobro Colpensiones	
Registros Iniciales a Revisar (Oct. 20)	890.026	\$ 628.357	477.775	\$ 398.368	412.251	\$ 229.989
Registros adicionales (oct 20 - nov 22)	38.314	\$ 66.857	17.128	\$ 40.991	21.186	\$ 25.866
Proceso de cobro terminado*	319.821	\$ 255.601	192.572	\$ 174.822	127.249	\$ 80.780
Registros Deuda corte (nov.22)	608.519	\$ 439.612	302.331	\$ 264.537	306.188	\$ 175.076
Revisados	608.519	\$ 439.612	302.331	\$ 264.537	306.188	\$ 175.076
<i>Impulso al cobro</i>	439.492	\$ 308.410	206.535	\$ 176.492	232.957	\$ 131.918
<i>Riesgo Prescripción</i>	<b>169.027</b>	<b>\$ 131.203</b>	<b>95.796</b>	<b>\$ 88.045</b>	<b>73.231</b>	<b>\$ 43.158</b>
Por revisar	0	\$ 0	0	\$ 0	0	\$ 0
Riesgo de prescripción proyectado	169.027	\$ 131.203	95.796	\$ 88.045	73.231	\$ 43.158
% Riesgo Prescripción	27,78%	29,85%	31,69%	<b>33,28%</b>	23,92%	<b>24,65%</b>

**Fuente:** Dirección de Cartera. Cálculo: Vicepresidencia Operaciones RPM

La metodología desarrollada en diciembre de 2021 y diciembre del 2022 para los cálculos del deterioro de cuentas por cobrar no cambio, esta corresponde a la metodología diseñada entre octubre y diciembre del 2021 por las Direcciones de Cartera y Prospectiva y Estudios, y que a su vez fue analizada durante y después de su implementación.

Esta metodología incluye factores o parámetros como el índice de desempeño fiscal, el concepto de probabilidad de riesgo de prescripción y el factor de cobro, los cuales no se habían manejado en los cálculos antes de diciembre de 2021.

Con respecto a las diferencias en la nota técnica del año 2021 y 2022, estos corresponden a actualización de parámetros dinámicos propios de la metodología y la correspondiente vigencia, como lo son: las tasa de interés TES con corte a noviembre de 2022, Índice de Desempeño Fiscal (IDF) del año 2021 (actualización más reciente) y los factores de riesgo de prescripción, los cuales se actualizaron de acuerdo con las experiencia de los casos revisados a noviembre de 2022 por la Dirección de Cartera.

### 3.2.3. Provisión de Litigios y Demandas

Página 46 de 106

**NOTAS A LOS ESTADOS FINANCIEROS AL 31 DE DICIEMBRE DE 2022 (Comparativo con el año 2021)**  
**ADMINISTRADORA COLOMBIANA DE PENSIONES – COLPENSIONES**  
**FONDO DE RESERVA PENSIONAL DE SOBREVIVIENTES**  
**(Cifras expresadas en pesos)**

El fondo de Sobrevivientes, administrado por Colpensiones implementa esta metodología de provisión de contingencias judiciales de conformidad con la Resolución 353 de 2016 emitida por la Agencia Nacional de Defensa Jurídica del Estado y la dinámica propia del litigio de la entidad.

Se excluye de la metodología para la provisión contable relacionada con los procesos judiciales, conciliaciones extrajudiciales y trámites arbitrales, los siguientes procesos o trámites:

- Conciliaciones judiciales.
- Los trámites relacionados con extensión de jurisprudencia.
- Los procesos en los cuales la entidad actúa en calidad de demandante. No obstante, de conformidad con lo señalado en el numeral 1) de la Resolución 116 de 2017 expedida por la Contaduría General de la Nación, los procesos judiciales a favor deberán reconocerse como activos contingentes una vez admitida la demanda, arbitraje o conciliación extrajudicial.
- Los procesos donde no hay pretensión económica que genere erogación.
- Los procesos en los cuales la entidad actúa en calidad de demandante, como en los medios de control y acciones contra actos propios (lesividades).
- Las acciones populares.
- Las acciones constitucionales.
- Las acciones de repetición.
- Las acciones de cumplimiento.
- Los medios de control de nulidad simple.
- Los medios de control de nulidad por inconstitucionalidad.

- **Metodología para el cálculo de la provisión contable de procesos judiciales y/o trámites arbitrales.**

Se tendrán en cuenta las siguientes reglas:

Se deberá realizar el registro contable, al mes siguiente que la entidad sea notificada de la admisión de la demanda.

Se actualizará la provisión contable, en el evento en que se profiera una sentencia, y/o cuando en el proceso existan elementos probatorios, jurisprudenciales y/o sustanciales que modifiquen su probabilidad de pérdida.

En la metodología adoptada por la Entidad deben actuar la Dirección de Procesos Judiciales, el apoderado del proceso y el encargado del área financiera en cuanto al registro contable.

La metodología se desarrolla en cuatro pasos, así:

**NOTAS A LOS ESTADOS FINANCIEROS AL 31 DE DICIEMBRE DE 2022 (Comparativo con el año 2021)**  
**ADMINISTRADORA COLOMBIANA DE PENSIONES – COLPENSIONES**  
**FONDO DE RESERVA PENSIONAL DE SOBREVIVIENTES**  
**(Cifras expresadas en pesos)**

---

- a) Determinar el valor de las pretensiones.
- b) Ajustar el valor de las pretensiones.
- c) Calcular el riesgo de condena.
- d) Registrar el valor de las pretensiones.

**a) Determinar el valor de las pretensiones.**

Se procede a presentar los diferentes tipos de pretensiones y la forma en que se debe calcular este valor total. En todos los casos, con independencia de si es posible determinar dicho valor, se debe garantizar que la información obtenida se reporte a la Dirección Financiera:

- Pretensiones determinadas: Se debe definir el valor de la pretensión del demandante sumando todas las pretensiones de la demanda.
- Pretensiones indeterminadas: De ser posible, se debe determinar el valor de las pretensiones de la demanda teniendo en cuenta, entre otros: datos históricos de situaciones similares, sentencias precedentes, doctrina jurisprudencial y/o se estimarán económicamente a juicio de experto, siempre y cuando las mismas tengan la vocación de generar erogación económica para la entidad.
- Pretensiones periódicas laborales: Se debe tasar el valor de los dineros adeudados tomando como referencia, para el inicio del cálculo, la fecha indicada por el demandante y, como fecha final, la fecha estimada de pago.
- Múltiples demandadas frente a un mismo proceso: se debe hacer el mismo ejercicio de manera independiente teniendo en cuenta la probabilidad de condena de la entidad en el proceso y no solamente la probabilidad de pérdida del proceso en general. En el presente caso, el valor de la provisión contable nunca se suma con lo estimado por otras entidades.

**b) Ajustar el valor de las pretensiones.**

El ajuste del valor de las pretensiones se realizará como mínimo una vez al año conforme a la política contable de Colpensiones. Para esto se adoptará la metodología propuesta en la Resolución 353 de 2016 de la Agencia Nacional de Defensa Jurídica del Estado (ANDJE).

Para realizar esta actividad se deben efectuar las siguientes gestiones:

Indexar el valor de las pretensiones



**NOTAS A LOS ESTADOS FINANCIEROS AL 31 DE DICIEMBRE DE 2022 (Comparativo con el año 2021)**  
**ADMINISTRADORA COLOMBIANA DE PENSIONES – COLPENSIONES**  
**FONDO DE RESERVA PENSIONAL DE SOBREVIVIENTES**  
**(Cifras expresadas en pesos)**

Con el fin de indexar el valor de las pretensiones a la fecha actual, se debe dividir el IPC certificado por el DANE para el mes inmediatamente anterior a la fecha presente, entre el IPC certificado por el DANE para el mes en el cual se presentó la demanda. La cifra resultante se multiplica por el valor en el cual se estima el proceso que se pretende actualizar. El resultado es el valor indexado de las pretensiones de la demanda.

La siguiente ecuación resume este procedimiento.

$$\text{Valor de las pretensiones indexado} = \text{valor de las pretensiones} \times \frac{\text{IPC}_{\text{final}}}{\text{IPC}_{\text{inicial}}}$$

Efectuar la tasación real de las pretensiones

Para hacer la tasación real de las pretensiones, se debe multiplicar el valor de las pretensiones indexado determinado en el paso anterior- por el valor resultante de la relación condena/prestación de ese tipo de proceso. La relación condena/prestación se calcula mediante la división del valor histórico de condena entre el valor histórico de prestaciones o por la disminución o aumento porcentual, cuando el valor en el cual se estima el proceso está sobreestimado o subestimado por el actor según sea el caso. El valor que se obtiene al realizar el anterior procedimiento corresponde a la prestación ajustada.

La siguiente ecuación resume este procedimiento:

$$\text{Tasación real prestaciones} = \text{Valor prestaciones indexadas} \times \% \text{relación condena/prestación.}$$

Expresar el valor anterior en valor presente neto, con base en la duración estimada del proceso.

Se debe calcular la duración estimada del proceso judicial o arbitral, desde la fecha de admisión de la demanda, y proyectar el valor que deberá pagar la entidad en la fecha estimada de finalización del proceso utilizando como base el valor obtenido anteriormente y traer dicho monto a valor presente.

Para esto se debe aplicar la siguiente fórmula:

$$\text{Valor registro} = \frac{\text{Prest. ajustadas} \times (1 + \text{Inflación proyectada})^{dt/365}}{(1 + \text{Tasa de descuento})^{dt/365}}$$

Con el fin de aplicar la metodología propuesta en la en la Resolución 353 de 2016 de la Agencia Nacional de Defensa Jurídica del Estado (ANDJE), se tomó la información base de sentencias proferidas desde el año 2016 al 2021, y se realizó la estimación del tiempo promedio en años y el factor (*relación*

**NOTAS A LOS ESTADOS FINANCIEROS AL 31 DE DICIEMBRE DE 2022 (Comparativo con el año 2021)**  
**ADMINISTRADORA COLOMBIANA DE PENSIONES – COLPENSIONES**  
**FONDO DE RESERVA PENSIONAL DE SOBREVIVIENTES**  
**(Cifras expresadas en pesos)**

*condena/preensión), para los diferentes tipos de causas de preensión, las cuales se presentan a continuación:*

CAUSA_PRETENSION	Tiempo promedio en años	Factor (relación condena/preensión)
NO RECONOCIMIENTO DE INCREMENTO DE PENSION DE VEJEZ	1,6901744	1,0500000
NO RECONOCIMIENTO DE PENSION DE VEJEZ	3,2724834	1,8328938
INCUMPLIMIENTO DE SENTENCIA JUDICIAL	1,8103653	1,1166075
INDEBIDA LIQUIDACION DE PENSION DE VEJEZ	3,2865410	0,9122935
INCUMPLIMIENTO EN EL PAGO DE LA PENSION	2,5163879	1,2795586
NO RECONOCIMIENTO DE PENSION DE SOBREVIVIENTE	3,7421392	1,7473921
INDEBIDA LIQUIDACION DE INDEMNIZACION SUSTITUTIVA DE PENSION DE VEJEZ	1,2048398	0,3071323
NO RECONOCIMIENTO DE RETROACTIVO PENSIONAL	2,0709396	1,1726276
ILEGALIDAD DEL ACTO ADMINISTRATIVO QUE NO RECONOCE LA RELIQUIDACION DE LA PENSION	2,7804573	0,9772169
ILEGALIDAD DEL ACTO ADMINISTRATIVO QUE NO RECONOCE LA INDEXACION Y REAJUSTE DE LA PENSION	3,9535997	0,8684805
REAJUSTE PENSIONAL POR LEY 4 DE 1992	2,3694251	0,8766426
NO RECONOCIMIENTO DE INCREMENTO PENSIONAL	2,3237696	0,5358869
NO RECONOCIMIENTO DE PENSION DE INVALIDEZ	2,7550941	1,7469271
NO RECONOCIMIENTO DE RETROACTIVO DE PENSION DE VEJEZ	2,2832764	1,2597710
ILEGALIDAD DEL ACTO ADMINISTRATIVO QUE NO RECONOCE PAGO DE INTERESES	1,9085156	0,7007203
NO RECONOCIMIENTO DE INDEMNIZACION SUSTITUTIVA DE PENSION DE VEJEZ	1,9379434	0,5719243
DESCONOCIMIENTO DE TRASLADO DE REGIMEN PENSIONAL	3,3693356	3,1291480
NO RECONOCIMIENTO DEL AUXILIO FUNERARIO	1,6387867	0,5846758

**NOTAS A LOS ESTADOS FINANCIEROS AL 31 DE DICIEMBRE DE 2022 (Comparativo con el año 2021)**  
**ADMINISTRADORA COLOMBIANA DE PENSIONES – COLPENSIONES**  
**FONDO DE RESERVA PENSIONAL DE SOBREVIVIENTES**  
**(Cifras expresadas en pesos)**

CAUSA_PRETENSION	Tiempo promedio en años	Factor (relación condena/pretenión)
INCUMPLIMIENTO DE SENTENCIA JUDICIAL O ACUERDO CONCILIATORIO	3,4066430	0,7672058
RECLAMACIONES REFERENTES A PENSIONES	3,2074366	0,5780563
NO RECONOCIMIENTO DE RETROACTIVO DE PENSION DE INVALIDEZ	2,1465958	1,2286872
NO RECONOCIMIENTO DE PENSIÓN SUSTITUTIVA	3,9420453	1,9757540
NO RECONOCIMIENTO DE LA INDEXACION Y REAJUSTE DE LA PENSION DE VEJEZ	2,6038917	0,9097471
INCUMPLIMIENTO EN EL PAGO DE PENSION DE VEJEZ	3,9278796	2,3125274
NO RECONOCIMIENTO DE PENSION SUSTITUTIVA	2,5450975	2,4179891
INDEBIDA LIQUIDACION DE PENSION DE SOBREVIVIENTE	3,0565366	1,3686264
ILEGALIDAD DEL ACTO ADMINISTRATIVO QUE LIQUIDA PENSION	3,3668636	2,3686104
INCUMPLIMIENTO EN EL PAGO DE RETROACTIVO DE PENSION DE VEJEZ	2,2664989	2,4243886
INDEBIDA LIQUIDACION DE PENSION DE INVALIDEZ	2,7827972	1,9841038
ILEGALIDAD DEL ACTO ADMINISTRATIVO QUE NO RECONOCE PENSION DE JUBILACION	2,5152293	3,1053674
INDEBIDA LIQUIDACION DE RETROACTIVO DE PENSION DE VEJEZ	2,4418317	2,1927720
INCUMPLIMIENTO EN EL PAGO DE LA INDEXACION Y REAJUSTE DE LA PENSION DE VEJEZ	2,2412868	1,3909340
OTRAS CAUSAS	2,4197623	1,4550753

**Tabla 1. Tiempo promedio en años y factor Condena / pretensión por causa pretensión Fuente: DPR**

**NOTAS A LOS ESTADOS FINANCIEROS AL 31 DE DICIEMBRE DE 2022 (Comparativo con el año 2021)**  
**ADMINISTRADORA COLOMBIANA DE PENSIONES – COLPENSIONES**  
**FONDO DE RESERVA PENSIONAL DE SOBREVIVIENTES**  
**(Cifras expresadas en pesos)**

La tasa de descuento corresponde a la tasa de TES cero cupón, la cual es variable, y dependerá del tiempo faltante para llegar al tiempo esperado, esta tasa se construye tomando los parámetros dados por el Banco de la República, y de acuerdo con la metodología de Nelson y Siegel publicados por esta entidad<sup>1</sup>

**c) Calcular la probabilidad de pérdida del proceso.**

Para el cálculo de la probabilidad de pérdida de un proceso se debe calificar el nivel de los siguientes riesgos (a partir de los niveles: Alto, Medio Alto, Medio Bajo o Bajo):

- Riesgo de pérdida del proceso por relevancia jurídica de las razones de hecho y derecho expuestas por el demandante. Este criterio se relaciona con la relevancia jurídica y completitud de los hechos y normas en la que se fundamente la demanda, donde:
  - Alto: Existe relevancia jurídica y completitud en los hechos y normas que sustentan las pretensiones del demandante.
  - Medio Alto: Existen normas, pero no existen hechos ciertos y completos que sustenten las pretensiones del demandante.
  - Medio Bajo: Existen hechos ciertos y complejos, pero no existen normas que sustenten las pretensiones del demandante.
  - Bajo: No existen hechos ni normas que sustenten las pretensiones del demandante.
- Riesgos de pérdida del proceso asociados a la contundencia, congruencia y pertinencia de los medios probatorios que soportan la demanda.
  - Alto: El material probatorio aportado en la demanda es contundente, congruente y pertinente para demostrar los hechos y pretensiones de la demanda.
  - Medio Alto: El material probatorio aportado en la demanda es suficiente para demostrar los hechos y pretensiones de la demanda.
  - Medio Bajo: El material probatorio aportado en la demanda es insuficiente para demostrar los hechos y pretensiones de la demanda.
  - Bajo: El material probatorio en la demanda no es contundente, congruente y pertinente para demostrar los hechos y pretensiones de la demanda.
- Presencia de riesgos procesales y extraprocesales. Se relaciona con los siguientes eventos que afectan en la defensa de la entidad.

<sup>1</sup> <https://www.banrep.gov.co/es/estadisticas/tes>

**NOTAS A LOS ESTADOS FINANCIEROS AL 31 DE DICIEMBRE DE 2022 (Comparativo con el año 2021)**  
**ADMINISTRADORA COLOMBIANA DE PENSIONES – COLPENSIONES**  
**FONDO DE RESERVA PENSIONAL DE SOBREVIVIENTES**  
**(Cifras expresadas en pesos)**

- i. Posición del juez de conocimiento (existencia de elementos que afectan la objetividad del juez en razón a su edad, origen regional, filiación política y/o religiosa, ideología, pertenencia a grupos socioculturales o intereses económicos).
  - ii. Presencia de medidas de protección transitoria a favor del demandante como acción de tutela y/o medidas cautelares.
  - iii. Corrupción.
  - iv. Inminencia de revocatoria de fallo favorable o ratificación de fallo desfavorable en segunda instancia o recurso extraordinario.
  - v. Medidas de descongestión judicial.
  - vi. Cambio del titular del despacho.
- Alto: Cuando se presente alguno de los eventos (i), (ii) y/o (iii).
  - Medio Alto: Cuando se presente solamente el evento (iv).
  - Medio Bajo: Cuando se presente el evento (v) o el evento (vi).
  - Bajo: Cuando no se presente ningún evento.
- Riesgo de pérdida del proceso asociado al nivel de jurisprudencia. Este indicador muestra la incidencia de los precedentes jurisprudenciales respecto de un proceso y que afirma la posición de la parte demandante.
    - Alto: Existe suficiente material jurisprudencial que soporte fallos desfavorables para los intereses de la entidad; sentencias de unificación y/o constitucionalidad.
    - Medio Alto: Se han presentado varios fallos de casos similares en un mismo sentido que podría definir y tendencias jurisprudenciales desfavorables para los intereses de la entidad.
    - Medio Bajo: Se ha presentado un número exiguo de casos similares que podrían definir tendencias jurisprudenciales desfavorables para los intereses de la entidad.
    - Bajo: No existe ningún precedente jurisprudencial.

Una vez realizada esta calificación se obtiene la probabilidad de pérdida del proceso.

- Los procesos ejecutivos deberán seguir las siguientes reglas:
  - Cuando se solicite el cumplimiento de la sentencia del proceso ordinario y el pago de las costas, y no se cuente con ningún cumplimiento, se deberán calificar como riesgo alto-probable.
  - Cuando se solicite únicamente el pago de las costas y no se cuente con su cumplimiento, se deberán calificar como riesgo alto-probable.
  - Cuando se solicite únicamente el cumplimiento de la sentencia del proceso ordinario y no se cuente con su cumplimiento, se deberá calificar como riesgo alto-probable.

**NOTAS A LOS ESTADOS FINANCIEROS AL 31 DE DICIEMBRE DE 2022 (Comparativo con el año 2021)**  
**ADMINISTRADORA COLOMBIANA DE PENSIONES – COLPENSIONES**  
**FONDO DE RESERVA PENSIONAL DE SOBREVIVIENTES**  
**(Cifras expresadas en pesos)**

- Cuando se solicite el cumplimiento de la sentencia del proceso ordinario y el pago de las costas, y se cuente con el cumplimiento de la sentencia o el pago de las costas se deberá calificar como riesgo medio y bajo – posibles.
- Cuando se solicite el cumplimiento de la sentencia del proceso ordinario y el pago de las costas, y se cuente con el cumplimiento de la sentencia y el pago de las costas, se deberá calificar con riesgo de pérdida remoto-remoto.
- Cuando se solicite únicamente el cumplimiento de la sentencia y se cuente con el mismo, se deberá calificar con riesgo de pérdida remoto-remoto.
- Cuando se solicite únicamente el pago de las costas y se cuente con el mismo, se deberá calificar con riesgo de pérdida remoto-remoto.

Si para fijar la calificación del riesgo no es posible determinar la probabilidad de pérdida del proceso, por cuanto no existe certeza jurídica del derecho discutido y median circunstancias que no permitan establecer si el fallo es favorable o desfavorable, se deberá realizar una calificación conservadora entre medio alto y medio bajo, la cual se deberá estimar con base en la experiencia, la normatividad vigente, y jurisprudencia.

#### **Reclasificación de los riesgos de la condena**

Teniendo en cuenta la volumetría de procesos de la entidad y observando la dinámica propia del litigio, se establece que dos (2) veces al año se reclasificarán los riesgos de la condena de los procesos cuando se cuente con sentencia proferida dentro del proceso, lo cual se realizará en los meses de junio y noviembre, así:

- Se trasladará a Riesgo Alto – Probable:
  - Sentencia desfavorable a Colpensiones.
  - Sentencia de única instancia favorable, y surtido el grado jurisdiccional de consulta se profiera sentencia desfavorable a Colpensiones.
  - Sentencia favorable en primera instancia y desfavorable en segunda instancia.
  - En los procesos ejecutivos cuando se continúa con la ejecución.
- Se trasladará a Riesgo Remoto – Remoto
  - Sentencia favorable a Colpensiones.
  - Sentencia desfavorable a Colpensiones, pero surtido el grado jurisdiccional de consulta se profiera sentencia favorable a Colpensiones.
  - Sentencia desfavorable en primera instancia y favorable en segunda instancia.

**NOTAS A LOS ESTADOS FINANCIEROS AL 31 DE DICIEMBRE DE 2022 (Comparativo con el año 2021)**  
**ADMINISTRADORA COLOMBIANA DE PENSIONES – COLPENSIONES**  
**FONDO DE RESERVA PENSIONAL DE SOBREVIVIENTES**  
**(Cifras expresadas en pesos)**

---

- Sentencia inhibitoria.
- En los procesos ejecutivos cuando no continúa con la ejecución.

**d) Registrar el valor en el cual se estima el proceso.**

Teniendo en cuenta la probabilidad de pérdida del proceso, la Dirección de Procesos Judiciales deberá realizar el reporte de la provisión como se indica a continuación:

- Si la probabilidad de pérdida se califica superior al 50% se catalogará como probable y la Dirección de Procesos Judiciales reportará el valor de las pretensiones en un 100% como provisión contable.
- Si la probabilidad de pérdida del proceso es superior al 10% e inferior o igual al 50% se calificará como posible y la Dirección de Procesos Judiciales procederá a informar al área financiera el valor de las pretensiones para que sea registrado como cuenta de orden.
- Si la probabilidad de pérdida es inferior o igual al 10% se califica como remoto y la Dirección de Procesos Judiciales procederá a informar al área financiera el valor de las pretensiones para que sea registrado como cuenta de orden.

**Metodología para el cálculo de la provisión contable de conciliaciones extrajudiciales.**

Se deberán provisionar contablemente las conciliaciones extrajudiciales, una vez exista un acuerdo conciliatorio, momento en el cual el apoderado del proceso deberá valorar el riesgo de que el acuerdo sea aprobado judicialmente y registrar contablemente el valor de acuerdo con lo aprobado en sede del comité de conciliación.

**3.2.4. Actualización procesos a favor**

Se procedió a realizar por la Dirección de Prospectiva y Estudios la actualización de la información concerniente a los procesos judiciales registrados por activa de la siguiente forma:

**Metodología:**

Indexación del valor de las pretensiones: Con el fin de indexar el valor de las pretensiones a la fecha actual, se debe dividir el IPC certificado por el DANE para el mes inmediatamente anterior a la fecha de corte que se pretende actualizar, entre el IPC certificado por el DANE para el mes en el cual se presentó la demanda.



**NOTAS A LOS ESTADOS FINANCIEROS AL 31 DE DICIEMBRE DE 2022 (Comparativo con el año 2021)**  
**ADMINISTRADORA COLOMBIANA DE PENSIONES – COLPENSIONES**  
**FONDO DE RESERVA PENSIONAL DE SOBREVIVIENTES**  
**(Cifras expresadas en pesos)**

---

La cifra resultante se multiplica por el valor en el cual se estima el proceso que se pretende actualizar. El resultado es el valor indexado de las pretensiones de la demanda.

La siguiente ecuación resume este procedimiento:

$$\text{Valor de las pretensiones indexado} = \text{valor de las pretensiones} \times \frac{\text{IPC final}}{\text{IPC inicial}}$$

Conforme lo antes expuesto, se realizaron las actualizaciones respectivas a los procesos judiciales en los cuales funge como demandante Colpensiones y que se encuentran registrados como activo contingentes

### **3.3. Correcciones contables**

Los errores son las omisiones e inexactitudes que se presentan en los estados financieros del Fondo de Sobrevivientes, como resultado de un fallo al utilizar información fiable que estaba disponible cuando los estados financieros para tales periodos fueron formulados y que podría esperarse razonablemente que se hubiera conseguido y tenido en cuenta en la elaboración y presentación de aquellos estados financieros. Se incluyen, entre otros, los efectos de errores aritméticos, errores en la aplicación de políticas contables, la inadvertencia o mala interpretación de hechos y los fraudes.

Los errores del periodo corriente, descubiertos en este mismo periodo, se corregirán antes de que se autorice la publicación de los estados financieros.

Colpensiones corregirá los errores de periodos anteriores, sean materiales o no, en el periodo en el que se descubra el error, ajustando el valor de las partidas de activos, pasivos y patrimonio, que se vieron afectadas por este. En consecuencia, el efecto de la corrección de un error de periodos anteriores en ningún caso se incluirá en el resultado del periodo en el que se descubra el error.

En caso de errores de periodos anteriores que sean materiales, para efectos de presentación, la entidad reexpresará de manera retroactiva la información comparativa afectada por el error. Si el error ocurrió con antelación al periodo más antiguo para el que se presente información, se reexpresarán los saldos iniciales de los activos, pasivos y patrimonio para el periodo más antiguo para el que se presente información, de forma que los estados financieros se presenten como si los errores no se hubieran cometido nunca.

Cuando sea impracticable determinar el efecto acumulado al principio del periodo más antiguo para el que se presente información, la entidad reexpresará la información desde la fecha en la cual dicha reexpresión sea practicable, o de forma prospectiva si no es practicable hacer la reexpresión.

Página 56 de 106

**NOTAS A LOS ESTADOS FINANCIEROS AL 31 DE DICIEMBRE DE 2022 (Comparativo con el año 2021)**  
**ADMINISTRADORA COLOMBIANA DE PENSIONES – COLPENSIONES**  
**FONDO DE RESERVA PENSIONAL DE SOBREVIVIENTES**  
**(Cifras expresadas en pesos)**

En caso de errores de periodos anteriores que sean inmateriales no se requerirá su reexpresión retroactiva.

Durante el periodo de 01 de enero a 31 de diciembre de 2022, no se presentaron cambios en políticas, estimaciones contables objeto de reexpresión, ni corrección de errores con impacto en los Estados Financieros del fondo de reserva pensional de Sobrevivientes.

### **3.5 Aspectos generales contables derivados de la emergencia del COVID-19**

En el marco de la emergencia Económica, Social y Ecológica Declarada a nivel nacional por el Coronavirus (Covid- 19). El gobierno nacional establece mediante el Decreto 558 de 2020 “Por el cual se implementan medidas para disminuir temporalmente la cotización al Sistema General de Pensiones, proteger a los pensionados bajo la modalidad de retiro programado y se dictan otras disposiciones en el marco del Estado de Emergencia Económica, Social y Ecológica”.

Decreto 376 de 2021, “Por el cual se adiciona el Capítulo 5 al Título 3 de la Parte 2 del Libro 2 del Decreto 1833 de 2016, a efectos de implementar medidas para realizar el pago de las cotizaciones al Sistema General de Pensiones por los periodos correspondientes a abril y mayo de 2020, de los que fueron exonerados los empleadores y trabajadores independientes a través del Decreto Legislativo 558 de 2020 y en cumplimiento de lo ordenado en la Sentencia C-258 de 2020 de la Honorable Corte Constitucional”.

Tiene como objeto adoptar e implementar los mecanismos que sean necesarios para que, en un plazo no superior a 36 meses, contado a partir del 1 de junio de 2021, los empleadores del sector público y privado y los trabajadores dependientes e independientes aporten los montos faltantes de las cotizaciones al Sistema General de Pensiones correspondientes a los períodos de abril y mayo de 2020, cuyos pagos se hicieron parcialmente en virtud de lo dispuesto en el artículo 3 del Decreto Legislativo 558 de 2020, declarado inexecutable por la Corte Constitucional.

Los empleadores del sector público y privado, y los trabajadores dependientes e independientes que hayan hecho uso del mecanismo contemplado en el Capítulo I del Decreto Legislativo 558 de 2020, y por ello sólo hayan aportado el 3% de la cotización al Sistema General de Pensiones correspondiente a la comisión de administración y a la cobertura de aseguramiento de invalidez y sobrevivencia, contarán con 36 meses contados a partir del 1 de junio de 2021 para efectuar el aporte de la cotización faltante, sin que haya lugar a la causación de intereses de mora dentro de dicho plazo, tal como lo establece la sentencia C-258 de 2020, proferida por la Corte Constitucional.

Durante la declaratoria de emergencia sanitaria por parte del Gobierno Nacional, producto de la Pandemia por la Covid 19, la Entidad ha operado bajo la modalidad de trabajo en casa. En el mes de Junio

Página 57 de 106

**NOTAS A LOS ESTADOS FINANCIEROS AL 31 DE DICIEMBRE DE 2022 (Comparativo con el año 2021)**  
**ADMINISTRADORA COLOMBIANA DE PENSIONES – COLPENSIONES**  
**FONDO DE RESERVA PENSIONAL DE SOBREVIVIENTES**  
**(Cifras expresadas en pesos)**

del 2022, el Gobierno Nacional declaró la culminación de la medida de emergencia sanitaria a través de lo cual desde el Comité de Crisis se analizó la situación y considerando que se han mantenido situaciones especiales asociadas a: aumento de enfermedades respiratorias a causa de la Ola Invernal con recomendaciones de intensificar medidas de bioseguridad por parte del Ministerio de Salud, no se cuenta con el 100% de los puestos físicos para el retorno de todos los colaboradores a sedes centrales considerando que durante la pandemia se entregó el piso 9 de la Calle 72 Torre A y ha ingresado personal misional adicional, desde Julio a Diciembre del 2022 se ha mantenido la operación de la Entidad bajo la modalidad de trabajo en casa. Lo anterior en el marco de las resoluciones 010, 013 y 016 del 2022 y el monitoreo respectivo de las situaciones especiales origen de las mismas desde el Comité de Crisis.

### **ASPECTOS LEGALES**

**Por medio del cual se modifica el Decreto Legislativo 491 de 2020 – La Ley 2207 de 2022;** Por el cual se adoptan medidas de urgencia para garantizar la atención y la prestación de los servicios por parte de las autoridades públicas y los particulares que cumplan funciones públicas y se toman medidas para la protección laboral y de los contratistas de prestación de servicios de las entidades públicas, en el marco del Estado de Emergencia Económica, Social y Ecológica; procura la reducción de tiempos de respuesta a las PQRS que se habían ampliado por la emergencia sanitaria. Deroگا Resolución 385 de 2020 del Ministerio de Salud.

**Se adopta la Política Pública de los Vendedores Informales – El Decreto 801 de 2022;** Por el cual se adiciona el Capítulo 6 al Título 9 de la Parte 2 del Libro 2 del Decreto Único Reglamentario del Sector Trabajo 1072 de 2015, y se adopta la Política Pública de los Vendedores Informales, que tiene por objeto adoptar la Política Pública de Vendedores Informales, con el fin de garantizar los derechos a la dignidad humana, al mínimo vital, al trabajo ya la convivencia en el espacio público. Política Pública de los vendedores informales, busca la ampliación de la cobertura del sistema general de pensiones en el segmento de trabajadores informales.

**Política Nacional de Envejecimiento y Vejez 2022-2031 – El Decreto 681 de 2022,** Por medio del cual se adiciona el Capítulo 7 al Título 2 de la Parte 9 del Libro 2 del Decreto 780 de 2016 relativo a la Política Pública Nacional de Envejecimiento y Vejez 2022 – 2031. Tiene como objeto adoptar la Política Pública Nacional de Envejecimiento y Vejez 2022— 2031 contenida en el Anexo Técnico 3 que hace parte integral del presente acto administrativo, disponer la formulación del Plan Nacional de Acción Intersectorial de la Política Nacional de Envejecimiento y Vejez, y la creación del Observatorio Nacional de Envejecimiento y Vejez. Establece la protección económica de la población mayor como un interés del Estado. Implementación de acciones intersectoriales para atender la tendencia hacia el envejecimiento de la población.

**NOTAS A LOS ESTADOS FINANCIEROS AL 31 DE DICIEMBRE DE 2022 (Comparativo con el año 2021)**  
**ADMINISTRADORA COLOMBIANA DE PENSIONES – COLPENSIONES**  
**FONDO DE RESERVA PENSIONAL DE SOBREVIVIENTES**  
**(Cifras expresadas en pesos)**

#### **NOTA 4. RESUMEN DE POLITICAS CONTABLES**

El fondo de Reserva pensional de Sobrevivientes prepara a partir del 1° de enero de 2018 su información financiera dando aplicación al nuevo Marco Normativo para Entidades de Gobierno de la Contaduría General de la Nación, para lo cual aplica los criterios técnicos para el reconocimiento, medición, revelación y presentación de los hechos económicos establecidos en las siguientes políticas contables:

##### ➤ **Efectivo y equivalentes al efectivo**

El Fondo de Reserva Pensional de Sobrevivientes reconocerá como efectivo los movimientos realizados en las cuentas bancarias por concepto del recaudo de los aportes obligatorios del Régimen de Prima Media – RPM realizados mediante los canales electrónicos del Sistema Financiero a Nivel Nacional con el apoyo de los operadores a través de las Planillas PILA, como también los aportes de Colombianos en el Exterior, cupones, situado fiscal, garantía estatal de RPM, bonos, cuotas partes, conmutaciones y reintegros, los traslados de los recursos cuando se retiran del Contrato de Fiducia, entre otros.

La totalidad de los recursos del Fondo de Reserva Pensional de Sobrevivientes, son restringidos y destinados a cubrir las operaciones del fondo común de naturaleza pública del Régimen Solidario de Prima Media con Prestación Definida establecido de conformidad con el artículo 48 de la Constitución Política, donde indica que las reservas para pensiones y riesgos profesionales, más sus rendimientos, sólo podrán destinarse a atender los pagos correspondientes a tales riesgos, además en el Artículo 32 de la Ley 100 del 23 de diciembre de 1993 y en el Decreto 1888 de 3 de agosto de 1994.

**Medición inicial y posterior:** Las partidas de efectivo se miden inicialmente por el importe recibido y el equivalente de efectivo al valor de mercado.

Cuando se presenten transacciones en moneda extranjera se deben convertir a la moneda funcional, es decir peso colombiano – COP, para el caso de moneda extranjera se utilizará la Tasa Representativa del Mercado - TRM de la fecha de la transacción.

Las conciliaciones bancarias son documentos que se elaboran mensualmente; y se sustentan con el saldo reportado en el extracto bancario, emitido por la Entidad Financiera, frente a lo registrado en el aplicativo fuente de información contable utilizado por Colpensiones.

**Presentación:** En el estado de situación financiera, las partidas de efectivo y equivalentes al efectivo se presentarán en el grupo de Efectivo y Equivalente de Efectivo - Activos Corrientes.

##### ➤ **Cuentas por Cobrar**

Página 59 de 106

**NOTAS A LOS ESTADOS FINANCIEROS AL 31 DE DICIEMBRE DE 2022 (Comparativo con el año 2021)**  
**ADMINISTRADORA COLOMBIANA DE PENSIONES – COLPENSIONES**  
**FONDO DE RESERVA PENSIONAL DE SOBREVIVIENTES**  
**(Cifras expresadas en pesos)**

El fondo de Sobrevivientes, administrado por Colpensiones, reconocerá como cuentas por cobrar, los derechos adquiridos en desarrollo de sus actividades, de las cuales se espere, a futuro, la entrada de un flujo financiero fijo o determinable, a través de efectivo, equivalentes al efectivo u otro instrumento.

**Clasificación:** Las cuentas por cobrar se clasificarán en la categoría de costo.

**Medición inicial:** Las cuentas por cobrar se medirán por el valor de la transacción.

**Medición posterior:** Con posterioridad al Reconocimiento, las cuentas por cobrar en Colpensiones se medirán por el valor de la transacción, menos cualquier disminución por deterioro del valor, sin embargo, de acuerdo con lo establecido en la normatividad aplicable para cada concepto, periódicamente se realizan actualizaciones a las cuentas por cobrar.

**Deterioro:** El deterioro se reconocerá de forma separada, como un menor valor de la cuenta por cobrar, afectando el gasto del periodo. Para el cálculo del deterioro de las cuentas por cobrar, Colpensiones realizará la estimación de las pérdidas crediticias esperadas de manera individual o colectiva.

**Baja en cuentas:** Se dará de baja en cuentas, total o parcialmente, una cuenta por cobrar cuando expiren los derechos, sobre los flujos financieros, no se tenga probabilidad de recuperar dichos flujos, se renuncie a ellos o se transfieran los riesgos y beneficios inherentes a la propiedad de la cuenta por cobrar.

La pérdida o ganancia originada en la baja en cuentas de la cuenta por cobrar se calculará como la diferencia entre el valor de la contraprestación recibida, si existiere, y su valor en libros, y se reconocerá como ingreso o gasto en el resultado del periodo. La entidad reconocerá separadamente, como activo o pasivo, cualquier derecho u obligación creado o retenido en la transferencia.

Se dará de baja la cuenta por cobrar de cuotas partes pensionales cuando el área competente, es decir, la Dirección de Cartera, mediante acto administrativo así lo determine.

La Dirección de Cartera informará a la Dirección Financiera la baja de cuentas por cobrar por prescripción, por costo beneficio y por situaciones sobrevivientes.

Para los demás conceptos de contribuciones pensionales, no aplica la baja para las cuentas por cobrar, dado a que estas corresponden a deudas claras, expresas y exigibles, y por lo tanto son totalmente recuperables.

### **Cuotas partes pensionales por cobrar**

**NOTAS A LOS ESTADOS FINANCIEROS AL 31 DE DICIEMBRE DE 2022 (Comparativo con el año 2021)**  
**ADMINISTRADORA COLOMBIANA DE PENSIONES – COLPENSIONES**  
**FONDO DE RESERVA PENSIONAL DE SOBREVIVIENTES**  
**(Cifras expresadas en pesos)**

Corresponden a un mecanismo de financiación de la pensión, representado en concurrencias, para el pago de las mesadas pensionales, a cargo de entidades públicas. Son tiempos cotizados o servidos a Entidades Públicas, que se acumulan para el cómputo del tiempo requerido para acceder a la pensión. El monto de la pensión se distribuye en proporción al tiempo servido en cada una de aquellas Entidades concurrentes y tienen la característica de ser de tracto sucesivo, por lo que se extinguen cuando cesa la obligación de pagar la pensión. La actualización para el cobro de esta de esta deuda se realiza de acuerdo a lo estipulado en artículo 4 ley 1066 de 2006.

### **Bonos pensionales**

Son aportes que contribuyen al financiamiento de las pensiones que otorga Colpensiones y “se derivan de aquellos períodos laborados por el ciudadano con entidades públicas que le aportaban a cajas o fondos diferentes al Seguro Social, antes de la entrada en vigencia del Sistema General de Pensiones (es decir, 01 de abril de 1994 para las entidades del orden nacional y 30 de junio de 1995 para las entidades del orden territorial, a menos que se haya establecido una fecha diferente para la entidad). En ese sentido, el bono pensional no puede ser reclamado por el ciudadano, sino que se cobra directamente a la entidad donde el ciudadano trabajó”. La actualización de esta deuda se realiza conforme a lo establecido en el decreto 4937 del 18 de diciembre de 2009 en su artículo 6.

### **Eventos de Riesgo**

Para Colpensiones es de gran importancia la mitigación y el control de riesgos, por lo que en el desarrollo de sus operaciones, en el marco del direccionamiento estratégico y como entidad vigilada por la Superintendencia Financiera de Colombia (SFC) ha definido el marco de políticas que componen el Sistema Integral de Administración de Riesgos, el cual contempla los lineamientos que permiten el establecimiento del contexto, la identificación, análisis, evaluación, tratamiento y monitoreo de los diferentes riesgos asociados a los procesos, de tal forma que le permitan cumplir con los objetivos estratégicos establecidos, buscando un equilibrio entre riesgo y oportunidad, de acuerdo con la tolerancia de la entidad al riesgo. El Sistema Integral de Administración de Riesgos es consistente con las estrategias definidas en el marco estratégico de Colpensiones. En consecuencia, los lineamientos que propone la Vicepresidencia de Seguridad y Riesgos Empresariales son aprobados por la Junta Directiva, con el fin de garantizar una unidad de política y congruencia en la Entidad.

Los eventos de riesgo en Colpensiones se registran de acuerdo con el concepto emitido por la Contaduría General de la Nación No. 20172000064011 del 10 de octubre de 2017 acorde a al nuevo Marco Normativo establecido en la Resolución 533 de 2015 para entidades de gobierno y lo referido por la Circular Básica Contable 100 de 1995 expedida por la Superintendencia Financiera de Colombia – SFC.



**NOTAS A LOS ESTADOS FINANCIEROS AL 31 DE DICIEMBRE DE 2022 (Comparativo con el año 2021)**  
**ADMINISTRADORA COLOMBIANA DE PENSIONES – COLPENSIONES**  
**FONDO DE RESERVA PENSIONAL DE SOBREVIVIENTES**  
**(Cifras expresadas en pesos)**

---

➤ **Otros activos**

Representa las sumas de dinero retiradas de las cuentas de Colpensiones y consignadas a órdenes de un Juzgado en las cuentas que son administradas por el Banco Agrario, con el fin de realizar el pago de aquellas obligaciones adquiridas por la entidad mediante un proceso judicial.

➤ **Cuentas por pagar**

Se reconocerán como cuentas por pagar las obligaciones adquiridas por Colpensiones con terceros, originadas en el desarrollo de sus actividades y de las cuales se espere, a futuro, la salida de un flujo financiero a través de efectivo, equivalentes al efectivo u otro instrumento.

Los derechos sobre los recursos que tienen por finalidad atender el pago de obligaciones pensionales se reconocerán afectando el patrimonio de cada uno de los fondos. Estos recursos provienen de cotizaciones de empleadores y afiliados, aportes estatales, cuotas partes de bonos pensionales, cuotas partes de pensiones, devoluciones de cotizaciones y aportes del Fondo de Solidaridad Pensional, entre otros.

Los derechos sobre los recursos se medirán por el valor determinado en las liquidaciones privadas, en las liquidaciones oficiales y en los demás actos administrativos que liquiden derechos a favor de cada uno de los fondos, una vez dichas liquidaciones oficiales y demás actos administrativos queden en firme.

La nómina de pensiones y las demás obligaciones pensionales exigibles se reconocerán como pasivo de cada uno de los fondos, afectando el patrimonio, y se medirán por el valor necesario para liquidar la obligación.

La nómina de pensiones y las demás obligaciones pensionales exigibles se reconocerán como pasivo de cada uno de los fondos, afectando el patrimonio, y se medirán por el valor necesario para liquidar la obligación.

**Clasificación:** Las cuentas por pagar se clasifican en la categoría de costo.

**Medición inicial:** Las cuentas por pagar se medirán por el valor de la transacción. Las obligaciones pensionales se medirán al valor necesario para liquidar la obligación.

**Medición posterior:** Con posterioridad al reconocimiento, las cuentas por pagar se mantendrán por el valor de la transacción. Las obligaciones pensionales se medirán al valor necesario para liquidar la obligación.



**NOTAS A LOS ESTADOS FINANCIEROS AL 31 DE DICIEMBRE DE 2022 (Comparativo con el año 2021)**  
**ADMINISTRADORA COLOMBIANA DE PENSIONES – COLPENSIONES**  
**FONDO DE RESERVA PENSIONAL DE SOBREVIVIENTES**  
**(Cifras expresadas en pesos)**

**Baja en cuentas:** Se dejará de reconocer total o parcialmente una cuenta por pagar cuando se extingan las obligaciones que la originaron, esto es, cuando la obligación se pague, expire, el acreedor renuncie a ella o se transfiera a un tercero.

➤ **Provisiones**

Se deben reconocer como provisiones, los pasivos a cargo del fondo de reserva pensional de Sobrevivientes, que estén sujetos a condiciones de incertidumbre en relación con su cuantía o vencimiento.

Las provisiones relacionadas con procesos judiciales por reconocimientos de obligaciones pensionales o por el ajuste de su valor que impliquen reconocimiento retroactivo se reconocerán como pasivo de cada uno de los fondos, afectando el patrimonio, y se medirán de acuerdo con la Norma de provisiones.

Son hechos objeto de reconocimiento como provisiones; los procesos judiciales, laudos arbitrales y las conciliaciones extrajudiciales en contra de Colpensiones.

Las obligaciones pueden ser probables, posibles o remotas. Cuando la probabilidad de ocurrencia es más alta que la probabilidad de que no ocurra deberá constituirse una provisión.

Para el caso de provisiones de litigios y demandas, una obligación judicial es probable si la valoración final de pérdida del proceso es superior al 50%, considerando que existe elevada certeza del derecho discutido; así mismo, en los casos en que exista un fallo adverso en contra de la entidad o se haya iniciado un proceso ejecutivo en contra, que no cuente con cumplimiento lo cual conlleva al reconocimiento de una provisión.

Las provisiones se utilizarán solo para afrontar los desembolsos para los cuales fueron originalmente reconocidas. Para el caso de los Fondos de Reserva, las provisiones se reconocerán como un pasivo afectando el patrimonio.

**Medición inicial:** Las provisiones se medirán por el valor que refleje la mejor estimación del desembolso que se requeriría para cancelar la obligación presente en la fecha de presentación. Dicha estimación tendrá en cuenta los desenlaces asociados de mayor probabilidad, la experiencia que se tenga en operaciones similares, los riesgos e incertidumbres y los informes de expertos, entre otros.

**Medición posterior:** Las provisiones se revisarán como mínimo al final del periodo contable o cuando se tenga evidencia de que el valor ha cambiado sustancialmente, y se ajustarán para reflejar la mejor estimación disponible afectando el patrimonio del fondo.

**NOTAS A LOS ESTADOS FINANCIEROS AL 31 DE DICIEMBRE DE 2022 (Comparativo con el año 2021)**  
**ADMINISTRADORA COLOMBIANA DE PENSIONES – COLPENSIONES**  
**FONDO DE RESERVA PENSIONAL DE SOBREVIVIENTES**  
**(Cifras expresadas en pesos)**

---

➤ **Otros pasivos**

En el fondo de Sobrevivientes se reconocerán como otros pasivos, el valor de los pagos recibidos anticipadamente en desarrollo de su actividad y demás obligaciones que no han sido incluidas en otro grupo, los cuales se reconocen en el patrimonio en los periodos en los que se produzca la contraprestación del servicio.

➤ **Patrimonio**

Se reconocen en el patrimonio los recursos que tienen por finalidad atender el pago de obligaciones pensionales. Estos recursos provienen de cotizaciones de empleadores y afiliados, aportes estatales, cuotas partes de bonos pensionales, cuotas partes de pensiones, devoluciones de cotizaciones y aportes del Fondo de Solidaridad Pensional, entre otros.

Los recursos administrados se medirán por el valor recaudado o por el valor determinado en las liquidaciones privadas, en las liquidaciones oficiales y en los demás actos administrativos que liquiden derechos a favor del fondo, una vez dichas liquidaciones oficiales y demás actos administrativos queden en firme.

La nómina de pensiones y las demás obligaciones pensionales exigibles se reconocerán como un pasivo del fondo, afectando el patrimonio y se medirán por el valor necesario para liquidar la obligación. **Esta** política no se encuentra dentro del manual de políticas de la entidad, en cumplimiento del anexo de la Resolución de 193, sin embargo, se relaciona dentro del resumen de políticas atendiendo la recomendación de Revisoría Fiscal.

➤ **Ingresos y Gastos**

El fondo de reserva pensional de Sobrevivientes afectará sus cuentas de resultados con partidas que se deriven de la administración de los recursos, tales como: rendimientos, comisiones, deterioros, devolución de rendimientos, ganancias o pérdidas por medición de inversiones, y ganancias o pérdidas por baja en cuentas de activos o pasivos.

➤ **Cuentas de Orden**

**Activos contingentes**

Los activos contingentes no serán objeto de reconocimiento, en los Estados Financieros del fondo, sin

**NOTAS A LOS ESTADOS FINANCIEROS AL 31 DE DICIEMBRE DE 2022 (Comparativo con el año 2021)**  
**ADMINISTRADORA COLOMBIANA DE PENSIONES – COLPENSIONES**  
**FONDO DE RESERVA PENSIONAL DE SOBREVIVIENTES**  
**(Cifras expresadas en pesos)**

embargo, por efectos de control se realizarán registros en cuentas de orden.

Un activo contingente es un activo de naturaleza posible surgido a raíz de sucesos pasados, cuya existencia se confirmará solo por la ocurrencia o, en su caso, por la no ocurrencia de uno o más eventos inciertos en el futuro que no están enteramente bajo el control del fondo de Sobrevivientes administrado por Colpensiones.

Para el fondo de reserva pensional de Sobrevivientes, se reconocerá como activos contingentes entre otros conceptos: los procesos judiciales a favor del fondo de reservas, la garantía estatal, deuda real y deuda presunta.

Los activos contingentes se evaluarán cuando Colpensiones obtenga nueva información de los hechos económicos asociados o, como mínimo, al final del periodo contable, con el fin de asegurar que su evolución se refleje apropiadamente en los estados financieros. En caso de que la entrada de beneficios económicos a la entidad pase a ser prácticamente cierta, se procederá al reconocimiento del activo y el patrimonio en los Fondos de Reserva.

### **Deudoras de control**

En esta denominación, se incluirá la información que permite controlar las operaciones que el fondo realice con terceros y que, por su naturaleza, no afectan su situación financiera ni el rendimiento. También incluye las cuentas que permiten ejercer control administrativo sobre bienes y derechos.

### **Pasivos contingentes**

Los pasivos contingentes no serán objeto de reconocimiento, en los Estados Financieros del fondo, sin embargo, por efectos de control se realizarán registros en cuentas de orden.

Un pasivo contingente corresponde a una obligación posible surgida a raíz de sucesos pasados, cuya existencia se confirmará solo por la ocurrencia o por la no ocurrencia de uno o más sucesos futuros inciertos que no están enteramente bajo el control del fondo de Sobrevivientes, administrado por Colpensiones.

Un pasivo contingente también corresponde a toda obligación presente, surgida a raíz de sucesos pasados, pero no reconocida en los estados financieros, bien sea porque no es probable que, para satisfacerla, se requiera que la entidad tenga que desprenderse de recursos que incorporen beneficios económicos; o bien sea porque no puede estimarse el valor de la obligación con la suficiente fiabilidad.

Los pasivos contingentes se evaluarán cuando la entidad obtenga nueva información de los hechos

**NOTAS A LOS ESTADOS FINANCIEROS AL 31 DE DICIEMBRE DE 2022 (Comparativo con el año 2021)**  
**ADMINISTRADORA COLOMBIANA DE PENSIONES – COLPENSIONES**  
**FONDO DE RESERVA PENSIONAL DE SOBREVIVIENTES**  
**(Cifras expresadas en pesos)**

económicos asociados o, como mínimo, al final del periodo contable, con el fin de asegurar que su evolución se refleje apropiadamente en los estados financieros. En caso de que la salida de recursos sea probable y que se obtenga una medición fiable de la obligación, se procederá al reconocimiento del pasivo y el patrimonio en los Fondos de Reserva.

Para fondo de reserva pensional de Sobrevivientes, se reconocerán como pasivos contingentes en cuentas de orden acreedoras entre otros conceptos, los siguientes: Procesos judiciales en contra de los fondos de reserva pensional, Cálculo actuarial de los fondos de reservas pensionales, Cuotas partes pensionales a cargo de la entidad, Bonos pensionales a cargo de la entidad.

➤ **Acreedoras de control**

Se reconocerán el registro de operaciones a cargo del fondo de reserva, que por su naturaleza no afectan su situación financiera. Se usarán para ejercer control interno.

➤ **LISTADO DE NOTAS QUE NO LE APLICAN A LA ENTIDAD**

Las siguientes son las notas que no le aplican a la entidad para el reconocimiento, medición, revelación y presentación de los hechos económicos relacionados con el fondo de reserva pensional de Sobrevivientes:

NOTA 6. INVERSIONES E INSTRUMENTOS DERIVADOS

NOTA 8. PRESTAMOS POR COBRAR

NOTA 9. INVENTARIOS

NOTA 10. PROPIEDADES, PLANTA Y EQUIPO

NOTA 11. BIENES DE USO PUBLICO E HISTORICOS Y CULTURALES

NOTA 12. RECURSOS NATURALES NO RENOVABLES

NOTA 13. PROPIEDADES DE INVERSION

NOTA 14. ACTIVOS INTANGIBLES

NOTA 15. ACTIVOS BIOLOGICOS

NOTA 17. ARRENDAMIENTOS

NOTA 18. COSTOS DE FINANCIACION

NOTA 19. EMISION Y COLOCACION DE TITULOS DE DEUDA

NOTA 20. PRESTAMOS POR PAGAR

NOTA 22. BENEFICIOS A LOS EMPLEADOS

NOTA 30. COSTOS DE VENTAS

NOTA 31. COSTOS DE TRANSFORMACION

NOTA 32. ACUERDOS DE CONCESION – ENTIDAD CONCEDENTE

NOTA 34. EFECTOS DE LAS VARIACIONES EN LAS TASAS DE CAMBIO DE LA MONEDA EXTRANJERA

Página 66 de 106

**NOTAS A LOS ESTADOS FINANCIEROS AL 31 DE DICIEMBRE DE 2022 (Comparativo con el año 2021)**  
**ADMINISTRADORA COLOMBIANA DE PENSIONES – COLPENSIONES**  
**FONDO DE RESERVA PENSIONAL DE SOBREVIVIENTES**  
**(Cifras expresadas en pesos)**

NOTA 35. IMPUESTO A LAS GANANCIAS

NOTA 36. COMBINACION Y TRASLADO DE OPERACIONES

NOTA 37. REVELACIONES SOBRE EL ESTADO DE FLUJOS DE EFECTIVO

**NOTA 5. EFECTIVO Y EQUIVALENTES AL EFECTIVO**

El detalle del efectivo y equivalentes de efectivo a 31 de diciembre de 2022 y 2021 comprende:

Valores en pesos

CUENTA	CONCEPTO	2022	2021	VALOR VARIACION
<b>11</b>	<b>EFECTIVO Y EQUIVALENTES AL EFECTIVO</b>	<b>33.708.062.557</b>	<b>211.545.199.277</b>	<b>(177.837.136.720)</b>
1110	Depósitos en Instituciones Financieras	33.708.062.557	211.545.199.277	(177.837.136.720)

**Fuente:** Dirección de Tesorería

El saldo en cuentas bancarias corresponde a los ingresos provenientes del recaudo identificado por conceptos de recaudo Pila, Bonos pensionales, cuotas partes, Devolución de aportes.

La razón de la variación del saldo en la cuenta de efectivo obedece a que para 2021, se mantenían en bancos los recursos propios de Colpensiones que se acumularon producto del recaudo no utilizado originado en que el Ministerio del Trabajo asignó la totalidad de los recursos presupuestados para el financiamiento del RPM del año 2021 a la Administradora, con el fin que pudiera utilizar dicho excedente en el pago de prestaciones durante 2022. Adicionalmente durante diciembre 2022 se utilizó liquidez propia del fondo para el pago de las mesadas impactando el monto final con respecto al 2021.

En la siguiente relación se detallan los saldos de las cuentas bancarias agrupadas por entidad financiera, así:

Nombre Entidad Financiera	Valor en pesos	% Participación por Entidad Financiera
Bogotá	20.118.367.941	60%
Bancolombia	13.589.694.616	40%
<b>TOTAL</b>	<b>33.708.062.557</b>	<b>100%</b>

**Fuente:** Dirección de Tesorería

**NOTAS A LOS ESTADOS FINANCIEROS AL 31 DE DICIEMBRE DE 2022 (Comparativo con el año 2021)**  
**ADMINISTRADORA COLOMBIANA DE PENSIONES – COLPENSIONES**  
**FONDO DE RESERVA PENSIONAL DE SOBREVIVIENTES**  
**(Cifras expresadas en pesos)**

El fondo de Sobrevivientes no cuenta con recursos restringidos por concepto de la aplicación de oficios de embargo ordenados por entes judiciales.

Las conciliaciones bancarias se elaboran mensualmente y las partidas conciliatorias producto de este proceso son aclaradas y registradas en el mismo mes de la conciliación o máximo en el mes siguiente. Al 31 de diciembre de 2022 la totalidad de las cuentas bancarias fueron conciliadas, como resultado de este proceso no se presentaron partidas conciliatorias.

### 5.1. Depósitos en instituciones financieras

El detalle de los depósitos en instituciones financieras es el siguiente:

Valores en pesos

CONCEPTO	2022	2021	VALOR VARIACION	RENTABILIDAD CIERRE 2022 (Vr Inter_Recib)	% TASA PROMEDIO
<b>DEPÓSITOS EN INSTITUCIONES FINANCIERAS</b>	<b>33.708.062.557</b>	<b>211.545.199.277</b>	<b>(177.837.136.720)</b>	<b>6.736.816.072</b>	<b>6,58%</b>
Depósitos de los fondos de reservas del RPM	33.708.062.557	211.545.199.277	(177.837.136.720)	6.736.816.072	6,58%

Fuente: Dirección de Tesorería

### NOTA 7. CUENTAS POR COBRAR

El detalle de las cuentas por cobrar a 31 de diciembre de 2022 y 2021 comprende:

Valores en pesos

CUENTA	CONCEPTO	2022	2021	VALOR VARIACION
<b>13</b>	<b>CUENTAS POR COBRAR</b>	<b>136.239.645.824</b>	<b>126.294.045.552</b>	<b>9.945.600.272</b>
	<b>CUENTAS POR COBRAR CORRIENTE</b>	<b>14.497.492</b>	<b>25.293.179</b>	<b>(10.795.687)</b>
1384	Otras cuentas por cobrar	14.497.492	25.293.179	(10.795.687)
	<b>CUENTAS POR COBRAR NO CORRIENTE</b>	<b>136.225.148.332</b>	<b>126.268.752.373</b>	<b>9.956.395.959</b>
1325	Recursos de los fondos de pensiones	191.390.593.075	166.397.786.930	24.992.806.145
1384	Otras cuentas por cobrar	257.828.221	21.340.048	236.488.173
1386	Deterioro acumulado de cuentas por cobrar (1)	(55.423.272.964)	(40.150.374.605)	(15.272.898.359)
138611	Recursos de los fondos de pensiones	(55.423.272.964)	(40.150.374.605)	(15.272.898.359)

Fuente: Dirección Financiera

**NOTAS A LOS ESTADOS FINANCIEROS AL 31 DE DICIEMBRE DE 2022 (Comparativo con el año 2021)**  
**ADMINISTRADORA COLOMBIANA DE PENSIONES – COLPENSIONES**  
**FONDO DE RESERVA PENSIONAL DE SOBREVIVIENTES**  
**(Cifras expresadas en pesos)**

- (1) **Deterioro de cuentas por cobrar:** El siguiente es el detalle de las cuentas por cobrar que fueron objetos de estimaciones de deterioro a 31 de diciembre de 2022:

Valores en pesos

Concepto	Valor en Libros	Valor Presente	Deterioro
Cuotas pensionales	31.473.780.165	6.157.845.054	23.692.409.275
<b>Total cuotas partes</b>	<b>31.473.780.165</b>	<b>6.157.845.054</b>	<b>23.692.409.275</b>
Bonos pensionales	55.345.487.847	23.614.624.158	31.730.863.689
<b>Total Bonos pensionales</b>	<b>55.345.487.847</b>	<b>23.614.624.158</b>	<b>31.730.863.689</b>
Otras cuentas por Cobrar - SARO	1.303.946.456	1.303.946.456	0
<b>Total otras cuentas por cobrar</b>	<b>1.303.946.456</b>	<b>1.303.946.456</b>	<b>0</b>
<b>Total Deterioro</b>	<b>88.123.214.468</b>	<b>31.076.415.668</b>	<b>55.423.272.964</b>

Fuente: Gerencia de Financiamiento e Inversiones

La metodología para el cálculo del deterioro incluye los criterios a validar, para que una cuenta por cobrar sea sujeta de deterioro, así como valoraciones dependiendo del tipo de cuenta por cobrar, tiempo de maduración de la deuda y calidad del deudor.

El impacto producido en el período se registró afectando las cuentas de resultado del fondo, así:

Valores en pesos

Deterioro cuentas por cobrar				
Valor en libros al inicio del período	Ingresos	Gastos	Baja cuentas por cobrar	Valor en libros al final del período
40.150.374.605	0	20.547.763.025	(5.274.864.666)	55.423.272.964

Fuente: Dirección Financiera

## 7.14. Recursos de los fondos de pensiones administrados por Colpensiones

El detalle de los recursos de los fondos de pensiones administrados por Colpensiones es el siguiente:



**NOTAS A LOS ESTADOS FINANCIEROS AL 31 DE DICIEMBRE DE 2022 (Comparativo con el año 2021)**  
**ADMINISTRADORA COLOMBIANA DE PENSIONES – COLPENSIONES**  
**FONDO DE RESERVA PENSIONAL DE SOBREVIVIENTES**  
**(Cifras expresadas en pesos)**

Valores en pesos

DESCRIPCIÓN	CORTE VIGENCIA 2022			DETERORRO ACUMULADO 2022					DEFINITIVO
CONCEPTO	SALDO CORRIENTE	SALDO NO CORRIENTE	SALDO FINAL	SALDO INICIAL	(+) DETERORRO APLICADO EN LA VIGENCIA	(-) REVERSIÓN DE DETERORRO EN LA VIGENCIA	SALDO FINAL	%	SALDO DESPUÉS DE DETERORRO
<b>RECURSOS DE LOS FONDOS DE PENSIONES</b>	<b>0</b>	<b>191.390.593.075</b>	<b>191.390.593.075</b>	<b>40.150.374.605</b>	<b>20.547.763.025</b>	<b>(5.274.864.666)</b>	<b>55.423.272.964</b>	<b>29%</b>	<b>135.967.320.111</b>
Cuotas partes de pensiones (1)	0	31.471.447.754	31.471.447.754	24.885.477.657	4.081.796.284	(5.274.864.666)	23.692.409.275	75%	7.779.038.479
Cuotas partes de bonos pensionales (2)	0	159.919.145.321	159.919.145.321	15.264.896.948	16.465.966.741		31.730.863.689	20%	128.188.281.632

Fuente: Gerencia de Financiamiento e Inversiones

**(1) Cuotas partes pensionales:** Al cierre de la vigencia 2022 presenta un saldo de \$31.471.447.754 que corresponde al valor cobrado pendiente de recaudo.

En la vigencia 2022 se realizaron los cobros corrientes por concepto de Cuotas Partes Pensionales por los ciclos comprendidos hasta diciembre del 2022.

De igual forma, con base en la información reportada por la Dirección de Prestaciones Económicas, durante la vigencia 2022 se realizaron los cobros que corresponden a nuevos reconocimientos pensionales efectuados hasta el mes de agosto de 2022.

El valor registrado por intereses corresponde a la actualización de la deuda causada para los ciclos que no fueron cancelados dentro del plazo solicitado, con corte a diciembre 2022. Conforme a lo preceptuado en el artículo 4 de la Ley 1066 de 2006, para calcular el valor de los intereses de mora se tiene en cuenta la DTF para el ciclo objeto de liquidación, actualizado a la fecha.

Cabe resaltar que se evidenciaron incidencias en la constitución de los títulos ejecutivos complejos para el proceso de cobro de cuotas partes pensionales, necesarios para ser más eficientes en el recaudo de este tipo de contribuciones pensionales; por lo que, se ha mantenido un constante proceso de depuración la deuda de cuotas partes. Las principales incidencias identificadas son:

- Depuración de Deuda por Cobrar: Se han generado objeciones a los cobros efectuados debido a que en algunos casos en los trámites de reconocimiento pensional no se ha realizado el proceso de consulta de las cuotas partes pensionales, por no cumplir el trámite descrito en la Ley.
  - La Dirección de Prestaciones Económicas adelanta el trámite de post-consulta para aquellos reconocimientos que fueron gestionados sin agotar consulta y/o para los que se dieron en cumplimiento de orden judicial. (BZ 2017\_1049575), así:

**NOTAS A LOS ESTADOS FINANCIEROS AL 31 DE DICIEMBRE DE 2022 (Comparativo con el año 2021)**  
**ADMINISTRADORA COLOMBIANA DE PENSIONES – COLPENSIONES**  
**FONDO DE RESERVA PENSIONAL DE SOBREVIVIENTES**  
**(Cifras expresadas en pesos)**

- Desde Oct-2012 a May-2014: Se expedía una carta consulta y paralelamente se reconocía la prestación económica, sin atender objeciones y/o sin validar las respuestas a las consultas de las cuotas partes
  - Desde el 13/05/2014 al 11/03/2016: Estado de Cosas Inconstitucionales: H. Corte Constitucional exceptúa el trámite de consulta de cuota parte pensional.
  - Desde el 12/03/2016 a 31/01/2017: No se adelantó el trámite de consulta, a partir del mes de junio de 2017 cuando se hicieron los desarrollos en Reconocimiento, se inicia el trámite de consulta y post consulta. A pesar que se hace el trámite de post-consulta, las entidades concurrentes sólo están obligadas a pagar las mesadas causadas con posterioridad a la post-consulta. No son exigibles las mesadas interiores causadas, por no haber agotado el trámite de consulta.
- Inconsistencias en el Reconocimiento: Se han evidenciado resoluciones de reconocimiento de pensiones que no definen el mecanismo de financiación o tipo de contribución que debe aplicarse a la pensión, el que se registra no corresponde o con inconsistencias tales como:
    - Consultas de cuotas partes no llevadas a cabo por el área de reconocimiento y/o sin constancia de haber consultado la cuota parte.
    - En la resolución no se indica que el mecanismo de financiación es Cuota Parte.
    - En la resolución no se especifica el detalle de las entidades concurrentes o se registran concurrentes errados (Número de Días a cargo) y actos administrativos sin firmas, lo que genera objeciones y que se tenga que expedir autos aclaratorios.
    - De la misma manera, se evidencia falta de documentos soportes para el cobro al momento de consultar el expediente pensional (Prestaciones reconocidas en vigencia del ISS).

El saldo de la cuenta cuotas partes pensionales está compuesto por el cobro persuasivo por valor de \$1.173.067.556 y el cobro coactivo por valor de \$30.298.380.198.

La siguiente es la antigüedad de las cuentas por cobrar por este concepto, por cobros persuasivos:

**NOTAS A LOS ESTADOS FINANCIEROS AL 31 DE DICIEMBRE DE 2022 (Comparativo con el año 2021)**  
**ADMINISTRADORA COLOMBIANA DE PENSIONES – COLPENSIONES**  
**FONDO DE RESERVA PENSIONAL DE SOBREVIVIENTES**  
**(Cifras expresadas en pesos)**

Valores en pesos

Riesgo	0 - 1 año	1 - 2 años	2 - 3 años	3 - 5 años	5 - o mas	Total
Sobrevivientes	967.012.401	28.235.536	22.452.248	62.429.775	92.937.596	1.173.067.556
<b>Total</b>	<b>967.012.401</b>	<b>28.235.536</b>	<b>22.452.248</b>	<b>62.429.775</b>	<b>92.937.596</b>	<b>1.173.067.556</b>

Fuente: Gerencia de Financiamiento e Inversiones

La siguiente es la antigüedad de las cuentas por cobrar por este concepto, por cobros coactivos:

Valores en pesos

Concepto	0 - 1 año	1 - 2 años	2-3 años	3-5 años	5 - o mas	Total
Cuotas - Coactivo (a)	1.956.613.950	2.324.885.558	1.562.317.031	2.544.907.640	17.993.328.552	26.382.052.731
Cuotas -concursoales (b)	242.818.189	234.910.121	161.085.378	318.358.765	2.848.617.844	3.805.790.297
Cuotas -Ferrocarriiles Nacionales (c)					110.537.170	110.537.170
<b>TOTAL</b>	<b>2.199.432.139</b>	<b>2.559.795.679</b>	<b>1.723.402.409</b>	<b>2.863.266.405</b>	<b>20.952.483.566</b>	<b>30.298.380.198</b>

Fuente: Gerencia de Financiamiento e Inversiones

- a) Corresponde a entidades a las que se le adelantan procesos administrativos directamente por la Administradora Colombiana de Pensiones Colpensiones.

En aplicación del artículo 4° de la Ley 1066 de 2006 y los numerales 4.2.4.1. y 4.2.4.12. del Acuerdo 131 de 2018, la Dirección de Cartera declaró la prescripción de la acción de cobro de las cuotas partes correspondiente a 124 entidades correspondiente al siguiente detalle:

Valores en pesos

Riesgo	Valor total cuota (k+i)	Suma total deterioro	Diferencia
Sobrevivientes	5.752.070.720	5.274.864.666	477.206.054
<b>Total</b>	<b>5.752.070.720</b>	<b>5.274.864.666</b>	<b>477.206.054</b>

Fuente: Gerencia de Financiamiento e Inversiones

El valor de la diferencia fue registrado como una pérdida por baja de cuentas por cobrar en el gasto del fondo.

- b) Corresponde a entidades sobre las cuales se realiza cobro y que se encuentran en estado de especial bajo la figura de procesos concursales.
- c) Corresponde a entidades sobre las cuales viene adelantando acciones de cobro el Fondo de Pasivo Social de Ferrocarriles Nacionales de Colombia en virtud del decreto 0553 del 27 de marzo de

**NOTAS A LOS ESTADOS FINANCIEROS AL 31 DE DICIEMBRE DE 2022 (Comparativo con el año 2021)**  
**ADMINISTRADORA COLOMBIANA DE PENSIONES – COLPENSIONES**  
**FONDO DE RESERVA PENSIONAL DE SOBREVIVIENTES**  
**(Cifras expresadas en pesos)**

2015

La deuda se actualiza con la causación de los intereses de mora, la tasa de interés de mora se calcula con base al DTF bancario definido por el banco de la república, de acuerdo con el artículo 4 de la ley 1066 del 29 de julio del 2006.

**(2) Bonos Pensionales Tipo B y T:** El saldo con corte al 31 de diciembre de 2022 corresponde a \$159.919.145.321.

El 1,90% corresponde a cuentas de cobro generadas por el ISS Liquidado, lo que corresponde a un valor de \$ 77.825.134.104, por lo anterior, es pertinente indicar que Colpensiones ha realizado cobros masivos a las entidades del orden nacional y territorial conforme se han venido informando por la dirección de prestaciones económicas a través del componente de operación del sistema de financiación pensiones administrado por Colpensiones.

En la actualización de la deuda se utiliza el IPC (pensional), registrado por el DANE, para efectos de actualización y capitalización de la deuda por bonos pensionales se aplica el decreto 790 del 21 de julio del 2021 en su artículo 1.

De otra parte, se ha venido realizando la depuración de la deuda, para lo cual se han efectuado cobros nuevos y la reliquidación de los cobros que no se encuentran registrados en el sistema de la OBP (Oficina de Bonos Pensionales) administrado por el Ministerio de Hacienda y Crédito Público, los cuales no se habían gestionado; lo que ha permitido establecer la deuda real por el concepto de Bonos Pensionales tipo B. Finalmente el 98,10% corresponden a cuentas de cobro generadas manualmente las cuales se van migrando al Sistema de Financiación Pensiones – SFP que asciende a \$4.025.000.574.670.

Con el siguiente detalle:

Valores en pesos						
	Invalidez	%	Muerte	%	Vejez	%
COLPENSIONES	34.853.763.806	0,87%	110.835.950.475	2,75%	3.879.310.860.389	96,38%
ISS	353.756.464	0,45%	424.582.435	0,55%	77.046.795.205	99,00%
<b>Total general</b>	<b>35.207.520.270</b>		<b>111.260.532.910</b>		<b>3.956.357.655.594</b>	
						<b>Total a 31/12/2022</b>
						4.025.000.574.670
						77.825.134.104
						4.102.825.708.774

**NOTAS A LOS ESTADOS FINANCIEROS AL 31 DE DICIEMBRE DE 2022 (Comparativo con el año 2021)**  
**ADMINISTRADORA COLOMBIANA DE PENSIONES – COLPENSIONES**  
**FONDO DE RESERVA PENSIONAL DE SOBREVIVIENTES**  
**(Cifras expresadas en pesos)**

Durante la vigencia fiscal año 2022, se efectuaron cuatro (7) compensaciones con el Ministerio de Hacienda y Crédito Público a través de la OBP (Oficina de bonos pensionales), por valor de \$637.876.640.000 sin situación de fondos. Esto, de acuerdo a lo establecido en el artículo No. 76 por la ley 1940 de 2018:

Valores en pesos

Compensación deudas recíprocas con la OBP		
Vigencia	Mes	Vr. Compensación sin situación presupuestal
2022	Abril	205.018.805.000
2022	Mayo	97.088.977.000
2022	Junio	77.311.849.000
2022	Septiembre	47.355.079.000
2022	Octubre	43.989.313.000
2022	Noviembre	105.170.878.000
2022	Diciembre	61.941.739.000
<b>TOTAL</b>		<b>637.876.640.000</b>

Fuente: Gerencia de Financiamiento e Inversiones

Con el siguiente detalle:

Valores en pesos

Invalidez	Sobreviviente	Vejez	TOTAL
3.337.599.000	8.411.296.000	626.127.745.000	637.876.640.000

El saldo de bonos Pensionales está compuesto por el cobro persuasivo por valor de \$111.260.532.910 y el cobro coactivo por valor de \$48.658.612.411.

A continuación, se presenta la antigüedad de las cuentas por cobrar por este concepto, por cobros persuasivos, generadas desde el Sistema de Financiación pensión:

Valores en pesos

Riesgo	0 - 1 año	1 - 2 años	2 - 3 años	3 - 5 años	5 - o mas	Total
Sobrevivientes	37.680.847.190	63.446.091.795	4.201.613.334	4.692.929.737	1.239.050.854	111.260.532.910
<b>Total</b>	<b>37.680.847.190</b>	<b>63.446.091.795</b>	<b>4.201.613.334</b>	<b>4.692.929.737</b>	<b>1.239.050.854</b>	<b>111.260.532.910</b>

Fuente: Gerencia de Financiamiento e Inversiones

**NOTAS A LOS ESTADOS FINANCIEROS AL 31 DE DICIEMBRE DE 2022 (Comparativo con el año 2021)**  
**ADMINISTRADORA COLOMBIANA DE PENSIONES – COLPENSIONES**  
**FONDO DE RESERVA PENSIONAL DE SOBREVIVIENTES**  
**(Cifras expresadas en pesos)**

A continuación, se presenta la antigüedad de las cuentas por cobrar por este concepto, por cobros coactivos:

Valores en pesos

Concepto	0 - 1 año	1 - 2 años	2-3 años	3-5 años	5 - o mas	Total
Bonos Tipo B Cobro Coactivo (a)	10.494.683.394	19.101.520.902	1.092.149.374	3.695.973.896	1.426.217.645	35.810.545.211
Bonos cobrados por Ferrocarriles (b)					2.267.624.573	2.267.624.573
Bonos Procesos Concursales (c)	3.058.402.930	3.723.685.497	84.473.522	1.354.638.866	2.359.241.812	10.580.442.627
<b>TOTAL</b>	<b>13.553.086.324</b>	<b>22.825.206.399</b>	<b>1.176.622.896</b>	<b>5.050.612.762</b>	<b>6.053.084.030</b>	<b>48.658.612.411</b>

Fuente: Gerencia de Financiamiento e Inversiones

- Corresponde a entidades a las que se le adelantan procesos administrativos directamente por la Administradora Colombiana de Pensiones Colpensiones.
- Corresponde a Entidades sobre las cuales se viene adelantando acciones de cobro del Fondo de Pasivo Social de Ferrocarriles Nacionales de Colombia en virtud del decreto 0553 del 27 de marzo de 2015.
- Corresponde a Entidades sobre las cuales se realiza cobro y que se encuentran en estado de especial bajo la figura de procesos concursales.

La actualización de esta deuda se realiza conforme a lo establecido en el decreto 790 del 21 de julio de 2021

## 7.21. Otras cuentas por cobrar

El detalle de otras cuentas por cobrar es el siguiente:

Valores en pesos

DESCRIPCIÓN	CORTE VIGENCIA 2022			DETERIORO ACUMULADO 2022					DEFINITIVO
CONCEPTO	SALDO CORRIENTE	SALDO NO CORRIENTE	SALDO FINAL	SALDO INICIAL	(+) DETERIORO APLICADO EN LA VIGENCIA	(-) REVERSIÓN DE DETERIORO EN LA VIGENCIA	SALDO FINAL	%	SALDO DESPUÉS DE DETERIORO
<b>OTRAS CUENTAS POR COBRAR</b>	<b>14.497.492</b>	<b>257.828.221</b>	<b>272.325.713</b>	<b>0</b>	<b>0</b>	<b>0</b>	<b>0</b>	<b>0%</b>	<b>272.325.713</b>
Otras cuentas por cobrar (2)	14.497.492	257.828.221	272.325.713	0	0	0	0	0%	272.325.713

Fuente: Dirección Financiera

**NOTAS A LOS ESTADOS FINANCIEROS AL 31 DE DICIEMBRE DE 2022 (Comparativo con el año 2021)**  
**ADMINISTRADORA COLOMBIANA DE PENSIONES – COLPENSIONES**  
**FONDO DE RESERVA PENSIONAL DE SOBREVIVIENTES**  
**(Cifras expresadas en pesos)**

El detalle de la Cuenta Otras Cuentas por Cobrar a 31 de diciembre de 2022 es el siguiente:

Concepto	Valor en pesos
Cxc Vejez por traslados pendientes	257.828.221
Disponible por cobrar al PAR ISS (a)	14.497.492
<b>Total otras cuentas por cobrar</b>	<b>272.325.713</b>

Fuente: Dirección Financiera

(a) Corresponden principalmente a cuentas por cobrar al PAR ISS por los saldos del disponible que se encontraban congelados en cuentas bancarias.

## 7.24. Cuentas por cobrar vencidas no deterioradas

El siguiente es el detalle de las cuentas por cobrar que se encuentran vencidas, pero no deterioradas:

Valores en pesos

DESCRIPCIÓN	TOTALES		> 3 MESES HASTA 12 MESES		> 1 AÑO Y HASTA 3 AÑOS		> 3 AÑOS	
	CANT	VALOR	CANT	VALOR	CANT	VALOR	CANT	VALOR
<b>CUENTAS POR COBRAR VENCIDAS NO DETERIORADAS</b>	<b>48.967</b>	<b>135.967.320.112</b>	<b>6.429</b>	<b>42.724.266.834</b>	<b>8.766</b>	<b>76.839.232.609</b>	<b>33.772</b>	<b>16.403.820.669</b>
Cuotas partes de pensiones	47.739	7.779.038.479	6.044	1.892.139.387	8.093	1.792.378.689	33.602	4.094.520.403
Cuotas partes de bonos pensionales	1.228	128.188.281.633	385	40.832.127.447	673	75.046.853.920	170	12.309.300.266

Fuente: Gerencia de Financiamiento e Inversiones

Conforme a la política para la aplicación del deterioro referente a las obligaciones en Etapa de Liquidación por concepto de Contribuciones Pensionales, para la vigencia 2022, se registra cero deterioro al corte del 30 de noviembre 2022 para las obligaciones de Contribuciones Pensionales en Etapa de Liquidación, acorde con la decisión de no incluir las deudas a cargo de la Dirección de Contribuciones Pensionales, por las siguientes razones:

- Con base en el Marco Normativo para la Preparación y Presentación de Información Financiera de las Entidades de Gobierno expedido por la Contaduría General de la Nación (Resolución 533 de 2015), el deterioro se define como el ajuste de activos al valor del mercado en cuanto corresponderá al exceso del valor en libros de la cuenta por cobrar con respecto al valor presente de sus flujos de efectivo futuros estimados (excluyendo las pérdidas crediticias futuras en las que no se haya incurrido).



**NOTAS A LOS ESTADOS FINANCIEROS AL 31 DE DICIEMBRE DE 2022 (Comparativo con el año 2021)**  
**ADMINISTRADORA COLOMBIANA DE PENSIONES – COLPENSIONES**  
**FONDO DE RESERVA PENSIONAL DE SOBREVIVIENTES**  
**(Cifras expresadas en pesos)**

Las cuentas por cobrar serán objeto de estimaciones de deterioro cuando exista evidencia objetiva del incumplimiento de las partes involucradas, como son entidades públicas nacionales o territoriales, patronos entre otros.

- Las deudas de la Dirección de Contribuciones Pensionales, están debidamente actualizadas (de acuerdo a la normativa que aplica para cada Contribución Pensional).
- Para las obligaciones de la Dirección de Contribuciones Pensionales, no existe evidencia objetiva de incumplimiento, por cuanto, al interior de Colpensiones se deben adelantar procesos operativos de reliquidación, como consecuencia de objeciones presentadas por el deudor o por cambios en la Historia Laboral registrada en el sistema de la OBP del Ministerio de Hacienda y Crédito Público, esto con el fin, que la obligación sea clara, expresa y exigible
- La deuda a cargo de la Nación por concepto de Bonos Pensionales, se compensa entre deudas recíprocas, no hay flujo de recaudo
- La deuda entre 1 y 90 días no podría incluirse, por cuanto el deudor está en plazo para pronunciarse sobre sus obligaciones (está en términos para pagar u objetar), y, por qué se está conformando el Título Ejecutivo Complejo para iniciar las acciones de cobro a que haya lugar.

**NOTA 16. OTROS DERECHOS Y GARANTIAS**

Los Estados Financieros elaborados con corte al 31 de diciembre del año 2022 y 2021, revelan los siguientes saldos:

Valores en pesos

CUENTA	CONCEPTO	2022	2021	VALOR VARIACION
19	OTROS ACTIVOS	89.487.565.282	97.249.089.853	(7.761.524.571)
	CUENTAS POR COBRAR CORRIENTE	441.210.957	498.997.330	(57.786.373)
1909	Depósitos entregados en garantía	441.210.957	498.997.330	(57.786.373)
	CUENTAS POR COBRAR NO CORRIENTE	89.046.354.325	96.750.092.523	(7.703.738.198)
1909	Depósitos entregados en garantía	89.046.354.325	96.750.092.523	(7.703.738.198)

Fuente: Dirección Financiera

Representa el valor de los recursos entregados por la entidad, con carácter transitorio, para garantizar el cumplimiento de obligaciones derivadas de procesos judiciales.

El proceso ejecutivo es la acción judicial a través de la cual un tercero persigue el cumplimiento y/o hacer efectivo un derecho que se ha reconocido a través de un título ejecutivo que tiene las características de ser claro, expreso y actualmente exigible. En el trámite de este proceso se surten actuaciones como librar

**NOTAS A LOS ESTADOS FINANCIEROS AL 31 DE DICIEMBRE DE 2022 (Comparativo con el año 2021)**  
**ADMINISTRADORA COLOMBIANA DE PENSIONES – COLPENSIONES**  
**FONDO DE RESERVA PENSIONAL DE SOBREVIVIENTES**  
**(Cifras expresadas en pesos)**

el mandamiento de pago, decretar medidas de cautelares, ordenar seguir adelante con la ejecución, aprobar la liquidación de crédito, aprobar la liquidación de costas, decretar la terminación por pago total, entre otras.

De acuerdo con lo anterior, una vez el proceso ejecutivo se encuentra terminado, desde la Dirección de Procesos Judiciales se verifica si se registró la materialización de una medida cautelar y/o embargo, procediendo, en caso afirmativo, con la realización de la liquidación del crédito, la cual consiste en el levantamiento de información e identificación de cada uno de los conceptos pagados con el embargo aplicado a las cuentas. Finalmente, la información es remitida a la Dirección Financiera para su cierre contable en SAP.

En desarrollo de los procesos judiciales se ordena una medida cautelar de embargo a las cuentas bancarias de la entidad, se registran los efectos de la medida cautelar de sus fases, a saber: registro del embargo, apertura del título judicial y pago de la sentencia con título judicial.

Para la vigencia 2022 en el fondo de reserva pensional de Sobrevivientes se realizó la aplicación de 89 liquidaciones de crédito proceso mediante el cual se retiran (\$4.076.145.930) de la cuenta de embargos ISS y (\$144.594.364) de la cuenta de embargos Colpensiones.

De otra parte, la cuenta de embargos ISS presenta una disminución originada por el registro de las actas 64 a la 75 de conciliación de títulos recaudados por parte del PARISS (\$99.961.337), (495.701.329) que corresponde al registro de lo depurado e identificado como remanentes, en virtud del artículo 93 de la ley 2063 de 2020, de los valores registrados en los EEFF del PARISS a favor de Colpensiones y reconocidos por esta última como anticipo, y aplicación de remanentes ISS por (\$41.600.000). Adicional se realizó el ajuste de reversiones de reintegros de costas y registros nuevos por valor total de \$8.686.206.

Del mismo modo, la cuenta de embargos Colpensiones presenta una disminución originada por el proceso de depuración por excesos en embargos por (\$20.000.000), adicionalmente se presenta un incremento por concepto de embargos nuevos y ajustes por reversiones de reintegros de costas aplicadas en vigencias 2016 y 2017 por valor total de \$70.204.134.

Adicionalmente, por la aplicación de dichas liquidaciones de crédito se registraron cuentas por cobrar a la Administradora de pensiones por costas judiciales de \$436.229.424, no obstante, esta última realizó el traslado de \$494.015.797 durante los meses de mayo, julio, octubre y noviembre de 2022, para cancelar cuentas pendientes.

De otra parte, se presenta un incremento de \$595.662.665, en el concepto de Remanentes Posteriores A 2012, corresponde al registro de cuentas por cobrar por valor de \$99.961.337 correspondientes a las actas 64 a 75 de remanentes recaudados por el PARISS en razón a que este último continúa con el cobro de títulos judiciales a favor del ISS hoy liquidado y traslado a Colpensiones de los recursos, cuando estos

**NOTAS A LOS ESTADOS FINANCIEROS AL 31 DE DICIEMBRE DE 2022 (Comparativo con el año 2021)**  
**ADMINISTRADORA COLOMBIANA DE PENSIONES – COLPENSIONES**  
**FONDO DE RESERVA PENSIONAL DE SOBREVIVIENTES**  
**(Cifras expresadas en pesos)**

correspondan al subsistema de Pensiones del Sistema General de Seguridad Social. De otra parte, se efectuó el registro de \$495.701.328 que corresponden a lo depurado e identificado como remanentes, en virtud del artículo 93 de la ley 2063 de 2020, de los valores registrados en los EEFF del PARISS a favor de Colpensiones y reconocidos por esta última como anticipo.

Finalmente, se presenta una disminución de \$3.500.288.243 por el desde el fondo de vejez al fondo de sobrevivientes de los recursos correspondientes a este fondo, en virtud del artículo No. 93 de la ley No. 2063 de 2020

**NOTA 21. CUENTAS POR PAGAR**

A 31 diciembre de 2022 y 2021, las cuentas por pagar estaban conformadas por:

Valores en pesos

CUENTA	CONCEPTO	2022	2021	VALOR VARIACION
<b>24</b>	<b>CUENTAS POR PAGAR</b>	<b>14.980.505.447</b>	<b>13.377.377.261</b>	<b>1.603.128.186</b>
	<b>CUENTAS POR PAGAR CORRIENTE</b>	<b>3.593.310</b>	<b>0</b>	<b>3.593.310</b>
2407	Recursos a favor de terceros (1)	3.593.310	0	3.593.310
	<b>CUENTAS POR PAGAR NO CORRIENTE</b>	<b>14.976.912.137</b>	<b>13.377.377.261</b>	<b>1.599.534.876</b>
2407	Recursos a favor de terceros	0	620.700	(620.700)
2483	Obligaciones de los fondos de pensiones (2)	14.976.912.137	13.376.756.561	1.600.155.576

Fuente: Dirección Financiera

**21.1.5. Recursos a favor de terceros**

(1) El siguiente es el detalle de los recursos a favor de terceros:

**NOTAS A LOS ESTADOS FINANCIEROS AL 31 DE DICIEMBRE DE 2022 (Comparativo con el año 2021)**  
**ADMINISTRADORA COLOMBIANA DE PENSIONES – COLPENSIONES**  
**FONDO DE RESERVA PENSIONAL DE SOBREVIVIENTES**  
**(Cifras expresadas en pesos)**

Valores en pesos

ASOCIACIÓN DE DATOS				DETALLES DE LA TRANSACCIÓN (reporte agrupado por datos comunes de asociación)			
				PLAZO (rango en # meses)		RESTRICCIONES	TASA DE INTERES (%)
TIPO DE TERCEROS	PN / PJ / ECP	CANTIDAD	VALOR EN LIBROS	MÍNIMO	MÁXIMO		
RECURSOS A FAVOR DE TERCEROS		1	3.593.310				
Otros recursos a favor de terceros				N/A	N/A	N/A	N/A
Nacionales	PJ	1	3.593.310	N/A	N/A	N/A	N/A

Fuente: Dirección Financiera

Corresponde a cuentas por pagar al fondo de Vejez por concepto de reversiones de reintegros de costas.

#### 21.1.16. Obligaciones de los fondos de pensiones administrados por Colpensiones

- (2) Corresponde a las cuentas por pagar por concepto de las prestaciones económicas a que tienen derecho los afiliados al sistema general de pensiones, a 31 de diciembre de 2022 comprende lo siguiente:

Valores en pesos

CUENTA	CONCEPTO	2022	2021
248303	Reintegros pensionales (a)	9.561.564.424	11.596.335.426
248305	Auxilios funerarios (b)	701.644.787	701.644.787
248390	Otras obligaciones de los fondos de pensiones (c)	4.713.702.926	1.078.776.348
<b>TOTAL</b>		<b>14.976.912.137</b>	<b>13.376.756.561</b>

Fuente: Dirección Financiera

El detalle es el siguiente:

Valores en pesos

ASOCIACIÓN DE DATOS				DETALLES DE LA TRANSACCIÓN (reporte agrupado por datos comunes de asociación)		
				PLAZO (rango en # meses)	RESTRICCIONES	

**NOTAS A LOS ESTADOS FINANCIEROS AL 31 DE DICIEMBRE DE 2022 (Comparativo con el año 2021)**  
**ADMINISTRADORA COLOMBIANA DE PENSIONES – COLPENSIONES**  
**FONDO DE RESERVA PENSIONAL DE SOBREVIVIENTES**  
**(Cifras expresadas en pesos)**

TIPO DE TERCEROS	PN / PJ / ECP	CANTIDAD	VALOR EN LIBROS	MÍNIMO	MÁXIMO		TASA DE INTERES (%)
<b>OBLIGACIONES DE LOS FONDOS DE RESERVAS DE PENSIONES</b>		<b>7.227</b>	<b>14.976.912.137</b>				
<b>Pensiones y retroactivos pensionales</b>		<b>0</b>	<b>0</b>				
Nacionales	PN	0	0	NA	NA	NA	NA
<b>Reintegros pensionales</b>		<b>6.884</b>	<b>9.561.564.424</b>				
Nacionales	PN	6.884	9.561.564.424	NA	NA	NA	NA
<b>Auxilios funerarios</b>		<b>238</b>	<b>701.644.787</b>				
Nacionales	PN	238	701.644.787	NA	NA	NA	NA
<b>Otras prestaciones por pagar sistema de pensiones</b>		<b>105</b>	<b>4.713.702.926</b>				
Nacionales	PJ	105	4.713.702.926	NA	NA	NA	NA

**Fuente:** Dirección nómina pensionados-Gerencia de Financiamiento e Inversiones

- a) El saldo de esta cuenta representa el valor de las mesadas adeudadas a los pensionados por el no cobro oportuno por parte de los pensionados a los cuales se les ha realizado el pago por ventanilla, éstas son devueltas por las entidades financieras en virtud al cumplimiento de obligaciones contractuales; o por solicitud de Colpensiones en caso de fallecimiento de los beneficiarios, por orden de no pago; o en otros casos, por haber sido rechazado por la entidad financiera por no encontrarse activa la cuenta bancaria del pensionado. Durante la vigencia 2022 se realizaron los siguientes registros o ajustes a los reintegros pensionales:
- Se reclasificó al patrimonio en el fondo de pensiones de Sobrevivientes 1.045 registros por valor \$1.114.941.338, mesadas pensionales que se recibieron en Colpensiones de parte de las entidades financieras por no cobro por parte de los pensionados y que han completado más de tres años de estar como exigibles y no haber sido cobradas por sus beneficiarios, conforme con las normas legales y Conceptos Jurídicos sobre aplicación normativa de prescripción de mesadas pensionales emitidas por la Oficina de Asuntos Legales de Colpensiones.

El pasivo registrado en esta cuenta no tiene pactada tasa de interés, se gira por solicitud del pensionado o de las personas con derecho a las mesadas que no fueron cobradas en caso de fallecimiento, dentro de los 15 días siguientes a su solicitud conforme lo establecido en las normas legales para dar trámite a la misma. A los acreedores a quienes se les adeudan mesadas se les aplica prescripción en caso de que no hayan sido cobradas en 3 años o más después de haber sido exigibles; a las indemnizaciones que hayan sido giradas y no cobradas

**NOTAS A LOS ESTADOS FINANCIEROS AL 31 DE DICIEMBRE DE 2022 (Comparativo con el año 2021)**  
**ADMINISTRADORA COLOMBIANA DE PENSIONES – COLPENSIONES**  
**FONDO DE RESERVA PENSIONAL DE SOBREVIVIENTES**  
**(Cifras expresadas en pesos)**

por sus beneficiarios y por tanto reintegradas por los bancos, no les aplica la prescripción desde noviembre de 2006 conforme los lineamientos jurídicos de Colpensiones.

- b) Representa los valores girados a personas jurídicas por concepto de esta prestación económica por haber cubierto los gastos funerarios de afiliados o pensionados fallecidos. Este valor corresponde a los Auxilios Funerarios que fueron girados por el procedimiento manual, es decir, cuando la aplicación de nómina de pensionados no contemplaba el pago de este concepto, esto es hasta el periodo de nómina 201503.
- c) Saldos a favor de los deudores (saldos negativos) de Bonos Tipo B y T. Corresponde a los saldos a favor de las entidades por concepto de los cobros efectuados por Bonos B, que generaron cambios en las variables del cobro inicial y fueron objeto de reliquidación.

**NOTA 23. PROVISIONES**

Los procesos judiciales actualmente provisionados corresponden a las demandas interpuestas por un tercero (personas natural o jurídica) en contra de la Entidad, cuya controversia gira en torno al reconocimiento o pago de alguna prestación o beneficio del régimen de prima media con prestación definida, el saldo a 31 de diciembre de 2022 y 2021 está conformado por:

Valores en pesos

CUENTA	CONCEPTO	2022	2021	VALOR VARIACION
27	PROVISIONES	213.755.632.722	209.052.495.954	4.703.136.768
2701	Litigios y demandas	213.755.632.722	209.052.495.954	4.703.136.768
270103	Administrativas	10.886.385.103	9.778.087.494	1.108.297.609
270105	Laborales	151.056.586.914	150.975.635.378	80.951.536
270190	Otros litigios y demandas	51.812.660.705	48.298.773.082	3.513.887.623

Fuente: Dirección Financiera

El siguiente es el detalle de los procesos probables registrados a diciembre 31 de 2022:

Valores en pesos

CLASE PROCESO	COLPENSIONES	
	No. PROCESOS	VALOR
EJECUTIVO	946	51.812.660.705
LABORAL	2.256	151.056.586.914
ADMINISTRATIVOS	82	10.886.385.103
<b>TOTAL</b>	<b>3.284</b>	<b>213.755.632.722</b>

Fuente: Dirección de Procesos Judiciales

**NOTAS A LOS ESTADOS FINANCIEROS AL 31 DE DICIEMBRE DE 2022 (Comparativo con el año 2021)**  
**ADMINISTRADORA COLOMBIANA DE PENSIONES – COLPENSIONES**  
**FONDO DE RESERVA PENSIONAL DE SOBREVIVIENTES**  
**(Cifras expresadas en pesos)**

### 23.1. Litigios y demandas

A continuación, se presentan los valores registrados en la cuenta de provisiones durante el período 2022, así como su afectación en el estado de resultados:

Valores en pesos

ASOCIACIÓN DE DATOS			VALOR EN LIBROS - CORTE 2022					
			INICIAL	ADICIONES (CR)		DISMINUCIONES (DB)		
TIPO DE TERCEROS	PN / PJ / ECP	CANTIDAD año 2022	SALDO INICIAL	INCREMENTO DE LA PROVISIÓN	AJUSTES POR CAMBIOS EN LA MEDICIÓN	DECREMENTOS DE LA PROVISIÓN	AJUSTES POR CAMBIOS EN LA MEDICIÓN	VALORES NO UTILIZADOS, O REVERSADOS DEL PERÍODO
<b>LITIGIOS Y DEMANDAS</b>		<b>3.284</b>	<b>209.052.495.954</b>	<b>27.912.755.918</b>	<b>98.480.749.692</b>			<b>121.690.368.842</b>
<b>Administrativas</b>		<b>82</b>	<b>9.778.087.494</b>	<b>38.488.327</b>	<b>6.069.865.832</b>			<b>5.000.056.550</b>
Nacionales	PN	78	8.147.243.291	38.488.327	6.014.589.235			3.405.044.765
Nacionales	PJ	4	1.630.844.203		55.276.597			1.595.011.785
<b>Laborales</b>		<b>2.256</b>	<b>150.975.635.378</b>	<b>960.184.206</b>	<b>94.647.337.132</b>			<b>95.526.569.802</b>
Nacionales	PN	2.254	150.901.996.438	960.184.206	94.603.114.656			95.463.877.943
Nacionales	PJ	2	73.638.940		44.222.476			62.691.859
<b>Otros litigios y demandas</b>		<b>946</b>	<b>48.298.773.082</b>	<b>26.914.083.385</b>	<b>(2.236.453.272)</b>			<b>21.163.742.490</b>
Nacionales	PN	946	47.947.065.188	26.887.500.649	(1.929.223.459)			21.092.681.673
Nacionales	PJ		351.707.894	26.582.736	(307.229.813)			71.060.817

Fuente: Dirección de Procesos Judiciales

ASOCIACIÓN DE DATOS			DETALLES DE LA TRANSACCIÓN		SEGUIMIENTO ASOCIADO CON LA PROVISIÓN		
			CONCEPTO DE LA PROVISIÓN (resumen)	PLAZO (rango en # meses)			
TIPO DE TERCEROS	PN / PJ / ECP	CANTIDAD año 2022		MÍNIMO	MÁXIMO	VALOR REEMBOLSO ESPERADO	CRITERIOS CONSIDERADOS PARA LA ESTIMACIÓN O INCERTIDUMBRE DEL VALOR O EL PLAZO DE PAGO
LITIGIOS Y DEMANDAS		3.284	Reconocimiento o pago de alguna pretensión económica por parte de Colpensiones.	29	47		
Administrativas		82	Reconocimiento o pago de alguna pretensión económica por parte de Colpensiones.	29	47	0	
Nacionales	PN	78		29	29	0	
Nacionales	PJ	4					
Laborales		2.256	Reconocimiento o pago de alguna pretensión económica por parte de Colpensiones.	20	47		
Nacionales	PN	2.254		20	47	0	
Nacionales	PJ	2		29	37	0	
Otros litigios y demandas		946	Reconocimiento o pago de alguna pretensión económica por parte de Colpensiones.	22	22		
Nacionales	PN	946		22	22	0	
Nacionales	PJ					0	

Fuente: Dirección de Procesos Judiciales



**NOTAS A LOS ESTADOS FINANCIEROS AL 31 DE DICIEMBRE DE 2022 (Comparativo con el año 2021)**  
**ADMINISTRADORA COLOMBIANA DE PENSIONES – COLPENSIONES**  
**FONDO DE RESERVA PENSIONAL DE SOBREVIVIENTES**  
**(Cifras expresadas en pesos)**

- Se registraron 471 nuevos procesos en contra del fondo de Sobrevivientes por \$27.912.755.918 pesos.
- Se retiraron 2.751 procesos en contra del fondo por \$121.690.388.842 principalmente por procesos inactivos, pago de sentencia, proceso ejecutivo terminado, cumplimiento de la pretensión, fallo absolutorio, entre otros.
- Se reclasificó a la provisión un neto de 1.272 procesos por \$84.838.281.244, por cambio de probabilidad, ya que como resultado del seguimiento realizado a la probabilidad de pérdida del proceso se determinó que pasaban de posibles y remotos a probables o viceversa.
- Se ajustó la cuantía de 2.413 procesos por \$13.642.468.448. El ajuste del valor de las pretensiones se realizará como mínimo una vez al año conforme a la política contable de Colpensiones. Para esto se adopta la metodología propuesta en la Resolución 353 de 2016 de la Agencia Nacional de Defensa Jurídica del Estado (ANDJE).

Los anteriores procesos en riesgo probable son provisionados conforme el Instructivo "Metodología para el cálculo de la provisión contable de los procesos judiciales, conciliaciones extrajudiciales y trámites arbitrales en contra de la entidad".

De acuerdo con lo anterior, los procesos que se encuentran provisionados corresponden a aquellos que tienen una clasificación de riesgo probable, con posibilidad de pérdida superior al 50%, y se registra el valor de las pretensiones en un 100%. Se clasifican en este riesgo los procesos en los cuales existe posibilidad de recibir un fallo en contra de los intereses de Colpensiones; lo cual se establece luego de realizar un estudio de los hechos que soportan la demanda, el material probatorio, posición del juez de conocimiento y presencias de medidas de protección a favor del demandante; los precedentes jurisprudenciales de fallos desfavorables en contra de los intereses de la entidad, sentencias de unificación y/o constitucionalidad.

Se aclara que, el pago de una suma líquida de dinero, se realiza cuando existe un fallo debidamente ejecutoriado que da por finalizada la controversia, a través de una resolución mediante la cual se da cumplimiento al fallo judicial, la cual es incluida en nómina de pensionado por la Dirección de Nómina.

**NOTA 24. OTROS PASIVOS**

A 31 de diciembre de 2022 y 2021 presenta los siguientes saldos:

Valores en pesos				
CUENTA	CONCEPTO	2022	2021	VALOR VARIACION
29	OTROS PASIVOS	2.521	0	2.521

Página 84 de 106

**NOTAS A LOS ESTADOS FINANCIEROS AL 31 DE DICIEMBRE DE 2022 (Comparativo con el año 2021)**  
**ADMINISTRADORA COLOMBIANA DE PENSIONES – COLPENSIONES**  
**FONDO DE RESERVA PENSIONAL DE SOBREVIVIENTES**  
**(Cifras expresadas en pesos)**

Valores en pesos

CUENTA	CONCEPTO	2022	2021	VALOR VARIACION
2902	Recursos recibidos en administración	2.521	0	2.521

Fuente: Dirección Financiera

Corresponde al valor pendiente de trasladar a Vejez para el pago de devoluciones de aportes.

## NOTA 25. ACTIVOS Y PASIVOS CONTINGENTES

### 25.1. Activos contingentes

A 31 diciembre de 2022 y 2021, el saldo estaba conformado por:

Valores en pesos

CUENTA	CONCEPTO	2022	2021	VALOR VARIACION
<b>81</b>	<b>Activos contingentes</b>	<b>35.830.495.789.493</b>	<b>33.363.438.116.943</b>	<b>2.467.057.672.550</b>
8120	Litigios y mecanismos alternativos de solución de conflictos (1)	42.888.240.374	24.081.925.536	18.806.314.838
8125	Garantía estatal en el régimen de prima media (2)	35.716.275.262.891	33.264.967.646.444	2.451.307.616.447
8190	Otros activos contingentes (3)	71.332.286.228	74.388.544.963	(3.056.258.735)

Fuente: Dirección Financiera

#### 25.1.1 Revelaciones generales de activos contingentes

El saldo a 31 diciembre de 2022 corresponde a:

Valores en pesos

CONCEPTO	CORTE 2022	CANTIDAD (Procesos o casos)
	VALOR EN LIBROS	
<b>ACTIVOS CONTINGENTES</b>	<b>35.830.495.789.493</b>	<b>1.031</b>
<b>Litigios y mecanismos alternativos de solución de conflictos (1)</b>	<b>42.888.240.374</b>	<b>734</b>
Civiles	0	0
Penales	258.923.430	6
Administrativas	42.629.316.944	728
Otros litigios y mecanismos alternativos de solución de conflictos	0	0

**NOTAS A LOS ESTADOS FINANCIEROS AL 31 DE DICIEMBRE DE 2022 (Comparativo con el año 2021)**  
**ADMINISTRADORA COLOMBIANA DE PENSIONES – COLPENSIONES**  
**FONDO DE RESERVA PENSIONAL DE SOBREVIVIENTES**  
**(Cifras expresadas en pesos)**

Valores en pesos

CONCEPTO	CORTE 2022	CANTIDAD (Procesos o casos)
	VALOR EN LIBROS	
<b>Garantía estatal en el régimen de prima media con prestación definida (2)</b>	<b>35.716.275.262.891</b>	<b>1</b>
Colpensiones	35.716.275.262.891	1
<b>Otros activos contingentes (3)</b>	<b>71.332.286.228</b>	<b>296</b>
Otros activos contingentes	71.332.286.228	296

**Fuente:** Gerencia de Financiamiento e Inversiones – Dirección de Bienes y Servicios- Dirección de procesos judiciales

- (1) Se encuentra registrado las pretensiones de 5 procesos a favor del ISS Liquidado por \$137.398.000 Cifras recibidas del Instituto de Seguros Sociales Liquidado con corte al 28 de septiembre de 2012, 729 procesos a favor de Colpensiones por \$42.750.842.374.

Corresponden al medio de control de nulidad, o nulidad y restablecimiento del derecho, conocido jurisprudencialmente como acciones de lesividad, las cuales son adelantadas por Colpensiones con el objeto de impugnar sus propias decisiones, porque desconoce la prevalencia del ordenamiento constitucional, desatiende el principio de legalidad, o cuando se haya solicitado al titular su consentimiento para revocar el acto administrativo y este se niegue a su autorización.

Estos procesos se registran como activos contingentes de conformidad con lo establecido en el instructivo "metodología para el cálculo de la provisión contable de los procesos judiciales, conciliaciones extrajudiciales y trámites arbitrales en contra de la entidad" y el numeral 1 de la Resolución N° 116 de 2017 y sus modificatorias, expedida por la Contaduría General de la Nación, mediante la cual se establece que los procesos judiciales a favor deberán reconocerse como activos contingentes una vez admitida la demanda, arbitraje o conciliación extrajudicial.

La variación corresponde al registro de 244 nuevos procesos administrativos a favor del fondo por \$17.644.445.086, el retiro de 41 procesos por (\$2.412.827.945) principalmente por procesos remitidos por competencia, desistimiento, entre otros y el ajuste a la cuantía de 704 procesos por \$3.285.015.770 y la reclasificación entre fondos de 6 procesos por \$289.681.927 como resultado del seguimiento realizado a los procesos a favor.

- (2) Corresponde al registro del cálculo actuarial de los capitales constitutivos de las pensiones actuales menos el patrimonio que los respalda.
- (3) El saldo a 31 diciembre de 2022 corresponde a:

**NOTAS A LOS ESTADOS FINANCIEROS AL 31 DE DICIEMBRE DE 2022 (Comparativo con el año 2021)**  
**ADMINISTRADORA COLOMBIANA DE PENSIONES – COLPENSIONES**  
**FONDO DE RESERVA PENSIONAL DE SOBREVIVIENTES**  
**(Cifras expresadas en pesos)**

Concepto	Valor en pesos
Deuda Presunta - Cobro Persuasivo (a)	53.167.808.174
Deuda Real - Cobro Persuasivo (a)	7.633.535.548
Deuda Presunta - Procesos Concursales (b)	9.175.247.374
Deuda Real - Procesos Concursales (b)	1.355.695.132
<b>Total otros activos contingentes</b>	<b>71.332.286.228</b>

Fuente: Gerencia de Financiamiento e Inversiones

- a) El saldo por este concepto, actualizado a 31 de diciembre de 2022 corresponde a 217.928 entidades. Corresponde al cobro que se realiza a las entidades cuando han dejado de realizar el pago de aportes por concepto de cotizaciones pensionales a uno o varios trabajadores sobre los cuales existe vínculo laboral. La actualización para el cobro de esta deuda se realiza conforme a la tasa de usura establecida por la Superintendencia Financiera mensualmente.
- b) El saldo por este concepto corresponde a 3.895 entidades sobre las cuales Colpensiones se ha hecho parte, corresponde a procesos que se inician cuando una empresa entra en dificultades económicas o financieras en el cumplimiento de sus obligaciones o que teme llegar a esta situación, con el objetivo de llegar a un acuerdo para su salvación, o en su defecto accede al proceso para liquidar de forma ordenada la sociedad.

## 25.2. Pasivos contingentes

El saldo a 31 diciembre de 2022 y 2021 corresponde a:

Valores en pesos				
CUENTA	CONCEPTO	2022	2021	VALOR VARIACION
<b>91</b>	<b>Pasivos contingentes</b>	<b>36.391.198.978.028</b>	<b>34.007.246.958.322</b>	<b>2.383.952.019.706</b>
9120	Litigios y mecanismos alternativos de solución de conflictos (1)	491.803.082.647	377.414.414.391	114.388.668.256
9147	Cálculo actuarial de los fondos de reservas de pensiones (2)	35.746.974.395.864	33.477.626.107.911	2.269.348.287.953
9148	Bonos pensionales o cuotas partes de bonos pensionales (3)	331.741.558	116.678.061	215.063.497
9190	Otros pasivos contingentes (4)	152.089.757.959	152.089.757.959	0

Fuente: Dirección Financiera

**NOTAS A LOS ESTADOS FINANCIEROS AL 31 DE DICIEMBRE DE 2022 (Comparativo con el año 2021)**  
**ADMINISTRADORA COLOMBIANA DE PENSIONES – COLPENSIONES**  
**FONDO DE RESERVA PENSIONAL DE SOBREVIVIENTES**  
**(Cifras expresadas en pesos)**

**25.2.1. Revelaciones generales de pasivos contingentes**

El saldo a 31 diciembre de 2022 y 2021 corresponde a:

Valores en pesos

CONCEPTO	CORTE 2022	CANTIDAD
	VALOR EN LIBROS	(Procesos o casos)
<b>PASIVOS CONTINGENTES</b>	<b>491.803.082.647</b>	<b>8.671</b>
<b>Litigios y mecanismos alternativos de solución de conflictos (1)</b>	<b>491.803.082.647</b>	<b>8.671</b>
Civiles	0	0
Laborales	439.790.481.920	8.177
Administrativos	45.575.080.391	378
Otros litigios y mecanismos alternativos de solución de conflictos	6.437.520.336	116

**Fuente:** Dirección de Procesos Judiciales

- (1) Los procesos Los procesos judiciales registrados en este rubro corresponden a las demandas interpuestas por un tercero (persona natural o jurídica) en contra del fondo, cuya controversia gira en torno al reconocimiento o pago de alguna prestación o beneficio del régimen de prima media con prestación definida. El saldo a 31 de diciembre de 2022 está conformado por:

Valores en pesos

CLASE PROCESO	COLPENSIONES	
	No. PROCESOS	VALOR
EJECUTIVO	116	6.437.520.336
LABORAL	8.177	439.790.481.920
ADMINISTRATIVOS	378	45.575.080.391
<b>OTAL</b>	<b>8.671</b>	<b>491.803.082.647</b>

**Fuente:** Dirección de Procesos Judiciales

En el año 2022 se realizaron las siguientes adiciones y ajustes a los procesos en contra del fondo calificado como posible y remoto, así:

- Se registraron 3.394 nuevos procesos en contra del fondo de Sobrevivientes por \$127.591.480.560 pesos.
- Se retiraron 1.740 procesos en contra del fondo por \$80.852.294.611 principalmente por procesos inactivos, fallo absolutorio, pago de sentencias, desistimiento, entre otros.

**NOTAS A LOS ESTADOS FINANCIEROS AL 31 DE DICIEMBRE DE 2022 (Comparativo con el año 2021)**  
**ADMINISTRADORA COLOMBIANA DE PENSIONES – COLPENSIONES**  
**FONDO DE RESERVA PENSIONAL DE SOBREVIVIENTES**  
**(Cifras expresadas en pesos)**

- Se reclasificó a la provisión un neto de 647 procesos por (\$16.600.218.937), por cambio de probabilidad, ya que como resultado del seguimiento realizado a la probabilidad de pérdida del proceso se determinó que pasaban de posibles y remotos a probables o viceversa.
- Se ajustó la cuantía de 7.881 procesos por \$84.249.701.244, El ajuste del valor de las pretensiones se realizará como mínimo una vez al año conforme a la política contable de Colpensiones. Para esto se adopta la metodología propuesta en la Resolución 353 de 2016 de la Agencia Nacional de Defensa Jurídica del Estado (ANDJE).

Estos procesos son registrados y actualizados conforme el Instructivo "Metodología para el cálculo de la provisión contable de los procesos judiciales, conciliaciones extrajudiciales y trámites arbitrales en contra de la entidad"

Se encuentran en pasivos contingentes aquellos procesos clasificados con riesgo posible o remoto. Se califica como posible cuando la posibilidad de pérdida es superior al 10% e inferior o igual al 50%, y remotos cuando la posibilidad de pérdida es igual o inferior al 10%, lo cual se establece cuando no existen hechos ni normas que sustentan las pretensiones del demandante, no existen normas que sustenten las pretensiones, el material probatorio es insuficiente o no es contundente para demostrar los hechos y pretensiones de la demanda, existe precedentes jurisprudenciales de fallos favorables a favor de los intereses de la entidad o no existe ningún precedente jurisprudencial.

## 25.2.2. Revelaciones asociadas con los fondos de reservas de pensiones

A 31 de diciembre de 2022 comprende lo siguiente:

Valores en pesos

CONCEPTO	CORTE 2022	
	VALOR EN LIBROS	% PART.
<b>FONDOS DE RESERVAS DE PENSIONES</b>	<b>35.747.306.137.422</b>	
<b>CÁLCULO ACTUARIAL DE LOS FONDOS DE PENSIONES (2)</b>	<b>35.746.974.395.864</b>	<b>100%</b>
Cálculo actuarial de pensiones actuales de los primeros 10 años	18.281.614.122.181	51%
Cálculo actuarial de pensiones actuales de los años posteriores a los primeros 10 años	17.463.307.839.654	49%
Cálculo actuarial de pensiones futuras de los primeros 10 años	0	0%
Cálculo actuarial de pensiones futuras de los años posteriores a los primeros 10 años	0	0%
Cálculo actuarial de cuotas partes de los primeros 10 años	1.441.164.244	0%
Cálculo actuarial de cuotas partes de los años posteriores a los primeros 10 años	611.269.785	0%

Página 89 de 106

**NOTAS A LOS ESTADOS FINANCIEROS AL 31 DE DICIEMBRE DE 2022 (Comparativo con el año 2021)**  
**ADMINISTRADORA COLOMBIANA DE PENSIONES – COLPENSIONES**  
**FONDO DE RESERVA PENSIONAL DE SOBREVIVIENTES**  
**(Cifras expresadas en pesos)**

CONCEPTO	Valores en pesos	
	CORTE 2022	
	VALOR EN LIBROS	% PART.
<b>BONOS PENSIONALES O CUOTAS PARTES DE BONOS (3)</b>	<b>331.741.558</b>	<b>0%</b>
Bonos pensionales emitidos	331.741.558	0%

**Fuente:** Dirección de Prospectiva y Estudios-Gerencia de Financiamiento e inversiones

- (2) Corresponde al registro del cálculo actuarial a diciembre 31 de 2022, elaborado por la Dirección de Prospectiva y Estudios de acuerdo con la normatividad vigente y atendiendo lo dispuesto por la Superintendencia Financiera de Colombia en relación con los parámetros técnicos en particular la Resolución 585 de 1994, la Resolución 610 de 1994 y la Resolución 1555 de 2010, separados en las reservas para los 10 primeros años y posteriores.

La tasa de interés técnico utilizada en la actualización del cálculo actuarial es del 4%, la cual está dada por la Resolución 610 de 1994 de la Superintendencia bancaria de Colombia.

- (3) Durante la vigencia del año 2022 se tiene un valor provisionado por concepto de Cuotas Partes Pensionales por pagar, que corresponden a las cuotas partes en las que debe concurrir Colpensiones y las cuales fueron aceptadas a favor de las entidades de derecho público del orden territorial. Esta provisión se va descontando cuando Colpensiones efectúa los pagos de las cuentas de cobro presentadas por las entidades de orden territorial, las cuales previamente han sido aceptadas por ISS Liquidado y/o Colpensiones.

## NOTA 26. CUENTAS DE ORDEN

### 26.1. Cuentas de orden deudoras

A 31 de diciembre de 2022 comprende lo siguiente:

Valores en pesos				
CUENTA	CONCEPTO	2022	2021	VALOR VARIACION
<b>83</b>	<b>Deudoras de control</b>	<b>6.614.674.147</b>	<b>6.615.500.934</b>	<b>(826.787)</b>
8390	Otras cuentas deudoras de control (1)	6.614.674.147	6.615.500.934	(826.787)
<b>89</b>	<b>Deudoras por contra (cr)</b>	<b>(35.837.110.463.640)</b>	<b>(33.370.053.617.877)</b>	<b>(2.467.056.845.763)</b>
8905	Activos contingentes por contra (cr) (2)	(35.759.163.503.265)	(33.289.049.571.980)	(2.470.113.931.285)
8915	Deudoras de control por contra (3)	(77.946.960.375)	(81.004.045.897)	3.057.085.522

**Fuente:** Dirección Financiera



**NOTAS A LOS ESTADOS FINANCIEROS AL 31 DE DICIEMBRE DE 2022 (Comparativo con el año 2021)**  
**ADMINISTRADORA COLOMBIANA DE PENSIONES – COLPENSIONES**  
**FONDO DE RESERVA PENSIONAL DE SOBREVIVIENTES**  
**(Cifras expresadas en pesos)**

- (1) El Debido Cobrar corresponde a los aportes patronales que se recaudaban mediante el sistema de facturación, el cual consistía en generar una cuenta de cobro al aportante conforme a las novedades que este reportaba al ISS, la cual incluía valores desagregados por negocios o seguros: IVM (pensión), EGM (salud), ATEP (riesgos profesionales) y FSP (Fondo de Solidaridad Pensional).

Los saldos por este concepto datan de periodos comprendidos entre 1967 hasta 31 de diciembre de 1994 y los conforman alrededor de 400.000 patronales, considerándose deudas de difícil cobro, ya que según lo establecido en el numeral tercero del artículo 73 del Decreto 2665 de 1998, esta cartera se clasifica como irrecuperable o incobrable por tener una antigüedad superior a 25 ciclos de cotización.

Durante el 2022 se realizó cobro puntual a 56 aportantes solicitados por los afiliados a través de PQRS, Correspondencia y requerimiento internos.

Por otro lado, la Dirección de Ingresos por Aportes a través del proceso de saneamiento realizó el levantamiento de deuda para 163 afiliados en la historia laboral tradicional, 28 aportantes realizaron pago quedando la deuda en cero y normalizadas las historias laborales de los trabajadores, para 2 aportantes fue saneada la deuda por concepto de daciones en pago.

- (2) El saldo a 31 diciembre de 2022 corresponde a:

Concepto	Valor en pesos
Garantía estatal en el régimen de p	(35.716.275.262.891)
Litigios y mecanismos alternativos	(42.888.240.374)
<b>Total activos contingentes por contra (CR)</b>	<b>(35.759.163.503.265)</b>

Fuente: Dirección Financiera

- (3) El saldo a 31 diciembre de 2022 corresponde a:

Concepto	Valor en pesos
Debido Cobrar	(6.614.674.147)
Deuda Presunta	(62.343.055.548)
Deuda Real	(8.989.230.680)
<b>Total Otras cuentas deudoras de control</b>	<b>(77.946.960.375)</b>

Fuente: Dirección Financiera

**NOTAS A LOS ESTADOS FINANCIEROS AL 31 DE DICIEMBRE DE 2022 (Comparativo con el año 2021)**  
**ADMINISTRADORA COLOMBIANA DE PENSIONES – COLPENSIONES**  
**FONDO DE RESERVA PENSIONAL DE SOBREVIVIENTES**  
**(Cifras expresadas en pesos)**

## 26.2. Cuentas de orden acreedoras

El saldo a 31 diciembre de 2022 corresponde a:

Valores en pesos

CUENTA	CONCEPTO	2022	2021	VALOR VARIACION
99	Acreedoras por contra (db)	(36.391.198.978.028)	(34.007.246.958.322)	(2.383.952.019.706)
9905	Pasivos contingentes por contra (1)	(36.239.109.220.069)	(33.855.157.200.363)	(2.383.952.019.706)
9915	Acreedoras de control por contra (2)	(152.089.757.959)	(152.089.757.959)	0

**Fuente:** Gerencia de Financiamiento e Inversiones – Dirección de Prospectiva y Estudios

(1) El saldo a 31 de diciembre de 2022 corresponde a:

Concepto	Valor en pesos
Litigios y mecanismos alternativos	(491.803.082.647)
Cálculo actuarial de los fondos de	(35.746.974.395.864)
Bonos pensionales o cuotas partes d	(331.741.558)
<b>Total Pasivos contingentes por contra</b>	<b>(36.239.109.220.069)</b>

**Fuente:** Gerencia de Financiamiento e Inversiones – Dirección de Prospectiva -Dirección de procesos

(2) El saldo a 31 de diciembre de 2022 corresponde a Bonos de reconocimiento de vejez por, cifras recibidas del Instituto de Seguros Sociales con corte al 28 de septiembre de 2012.

## NOTA 27. PATRIMONIO

Esta cuenta incluye los resultados acumulados y el capital de los fondos de reservas de pensiones, a 31 de diciembre de 2022 y 2021 se encuentra conformado por los siguientes conceptos:

Valores en pesos

CUENTA	CONCEPTO	2022	2021	VALOR VARIACION
31	<b>PATRIMONIO DE LAS ENTIDADES DE GOBIERNO</b>	<b>30.699.132.973</b>	<b>212.658.461.467</b>	<b>(181.959.328.494)</b>
3105	Capital fiscal (1)	(6.414.294.554.492)	(6.414.294.554.492)	0
3106	Capital de los fondos de pensiones (2)	6.459.281.840.480	6.633.086.548.726	(173.804.708.246)
3110	Resultado del ejercicio (3)	(14.288.153.015)	(6.133.532.767)	(8.154.620.248)

**Fuente:** Dirección Financiera

(1) **El capital fiscal** incluye los saldos recibidos del Instituto de Seguros Sociales hoy Liquidado con corte al 28 de septiembre de 2012, y la incorporación de los movimientos de Colpensiones. Dicho capital

**NOTAS A LOS ESTADOS FINANCIEROS AL 31 DE DICIEMBRE DE 2022 (Comparativo con el año 2021)**  
**ADMINISTRADORA COLOMBIANA DE PENSIONES – COLPENSIONES**  
**FONDO DE RESERVA PENSIONAL DE SOBREVIVIENTES**  
**(Cifras expresadas en pesos)**

fiscal se encuentra negativo principalmente por las pérdidas acumuladas de ejercicios anteriores del ISS L.

(2) El capital de los fondos de reserva de pensiones corresponde a los siguientes conceptos:

Valores en pesos

CUENTA	CONCEPTO	2022	2021
310601	Capital de los fondos de pensiones (a)	6.459.281.840.480	6.633.086.548.726
	<b>TOTAL</b>	<b>6.459.281.840.480</b>	<b>6.633.086.548.726</b>

Fuente: Dirección Financiera

- a) Corresponde al valor de los recursos acumulados por el fondo de reservas para el pago de obligaciones pensionales, estos recursos provienen de recaudo por cotizaciones, aportes Ley 715, cuotas partes, aportes Ley 100, devolución de aportes años anteriores, cotizaciones por daciones, devoluciones conmutaciones, depósitos recibidos del Convenio Córdoba, aportes de otros particulares, entre otros. Adicionalmente se registra en esta cuenta el pago de mesadas pensionales e indemnización, el saldo de los recursos del Régimen Subsidiado por concepto de los aportes recibidos del Fondo de Solidaridad Pensional y rendimientos financieros.

Adicionalmente, con la entrada en vigencia de la Resolución 368 de 2019, expedida por la Contaduría General de la Nación, y de acuerdo con lo establecido en el numeral 3.3 del artículo 1º de dicha Resolución, las provisiones relacionadas con procesos judiciales a partir del mes de noviembre de 2019 se reconocen como pasivo del fondo afectando el patrimonio, anteriormente afectaban las cuentas de resultados del fondo.

La disminución presentada en el saldo del patrimonio se origina por las siguientes razones:

Para el cierre de la vigencia 2021 el saldo del patrimonio reflejaba el excedente de recursos que presentaba el fondo, el cual fue originado por el traslado de la totalidad de los recursos presupuestados para el para el financiamiento del Régimen de Prima Media del año 2021 realizado por el Ministerio del Trabajo, estos recursos fueron utilizados para el pago de prestaciones durante los primeros meses del 2022.

El pago de la nómina contablemente se ve reflejado como una disminución del patrimonio, sin embargo, Colpensiones no recibió recursos de la nación como generalmente ocurre, por lo que no se contabilizó un ingreso.

**NOTAS A LOS ESTADOS FINANCIEROS AL 31 DE DICIEMBRE DE 2022 (Comparativo con el año 2021)**  
**ADMINISTRADORA COLOMBIANA DE PENSIONES – COLPENSIONES**  
**FONDO DE RESERVA PENSIONAL DE SOBREVIVIENTES**  
**(Cifras expresadas en pesos)**

Finalmente, otra razón por la cual el saldo del patrimonio para el año 2022 disminuyó con relación al año 2021 es el registro de pago de prestaciones económicas a través de títulos judiciales y la provisión de procesos judiciales en contra del fondo de pensiones.

El valor de la nómina de pensionados del período para el fondo de reserva pensional de Sobrevivientes es el siguiente:

Valores en pesos	
Concepto	Valor
Pensiones y jubilaciones	2.724.707.944.964
Indemnizaciones pensionales	38.636.743.128
Auxilios funerarios	15.738.665.324
<b>Total</b>	<b>2.779.083.353.416</b>

Fuente: Dirección de Nómina de Pensionados

- (3) **El resultado del ejercicio** El resultado del ejercicio se origina principalmente por el registro del deterioro de las cuentas por cobrar de los recursos de los fondos de pensiones (cuotas partes, bonos pensionales).

La variación en el déficit del ejercicio con respecto al año anterior se genera principalmente por el incremento en el gasto por deterioro de las cuentas por cobrar, de otra parte, se presenta un incremento en los ingresos por rendimientos bancarios y el costo financiero de la nómina y el recaudo por el incremento en las tasas.

## NOTA 28. INGRESOS

A 31 diciembre de 2022 y 2021 el saldo estaba conformado por:

Valores en pesos				
CUENTA	CONCEPTO	2022	2021	VALOR VARIACION
4	INGRESOS	6.736.816.072	1.580.023.301	5.156.792.771
48	Otros ingresos	6.736.816.072	1.580.023.301	5.156.792.771

Fuente: Dirección Financiera

### 28.2. Ingresos de transacciones con contraprestación

A 31 diciembre de 2022 y 2021 el saldo está conformado por:

**NOTAS A LOS ESTADOS FINANCIEROS AL 31 DE DICIEMBRE DE 2022 (Comparativo con el año 2021)**  
**ADMINISTRADORA COLOMBIANA DE PENSIONES – COLPENSIONES**  
**FONDO DE RESERVA PENSIONAL DE SOBREVIVIENTES**  
**(Cifras expresadas en pesos)**

Valores en pesos

CUENTA	CONCEPTO	2022	2021	VALOR VARIACION
	<b>INGRESOS DE TRANSACCIONES CON CONTRAPRESTACIÓN</b>	<b>6.736.816.072</b>	<b>1.580.023.301</b>	<b>5.156.792.771</b>
<b>4802</b>	<b>Financieros</b>	<b>6.736.816.072</b>	<b>1.580.023.295</b>	<b>5.156.792.777</b>
480201	Intereses sobre depósitos en instituciones financieras (1)	6.736.816.072	1.580.023.295	5.156.792.777
<b>4808</b>	<b>Ingresos diversos</b>	<b>0</b>	<b>6</b>	<b>(6)</b>
480890	Otros ingresos diversos – ajustes a miles de pesos	0	6	(6)

Fuente: Dirección Financiera

(1) Corresponde a los ingresos por rendimientos financieros del recaudo \$8.009.702, costo financiero pago nómina de pensionados \$2.833.831.097, rendimientos bancarios \$3.894.975.273.

## NOTA 29. GASTOS

A 31 diciembre de 2022 y 2021 el saldo estaba conformado por:

Valores en pesos

CUENTA	CONCEPTO	2022	2021	VALOR VARIACION
<b>5</b>	<b>GASTOS</b>	<b>21.024.969.087</b>	<b>7.713.556.068</b>	<b>13.311.413.019</b>
53	Deterioro, depreciaciones, amortizaciones y provisiones	20.547.763.025	7.436.948.135	13.110.814.890
58	Otros gastos	477.206.062	276.607.933	200.598.129

Fuente: Dirección Financiera

### 29.2. Deterioro, depreciaciones, amortizaciones y provisiones

A 31 diciembre de 2022 y 2021 el saldo está conformado por:

Valores en pesos

CUENTA	CONCEPTO	2022	2021	VALOR VARIACION
<b>53</b>	<b>DETERIORO, DEPRECIACIONES, AMORTIZACIONES Y PROVISIONES</b>	<b>20.547.763.025</b>	<b>7.436.948.135</b>	<b>13.110.814.890</b>
5347	Deterioro de cuentas por cobrar (1)	20.547.763.025	7.436.948.135	13.110.814.890

Fuente: Dirección Financiera

#### 29.2.1 Deterioro – Activos financieros y no financieros

**NOTAS A LOS ESTADOS FINANCIEROS AL 31 DE DICIEMBRE DE 2022 (Comparativo con el año 2021)**  
**ADMINISTRADORA COLOMBIANA DE PENSIONES – COLPENSIONES**  
**FONDO DE RESERVA PENSIONAL DE SOBREVIVIENTES**  
**(Cifras expresadas en pesos)**

A 31 diciembre de 2022 y 2021 el saldo está conformado por:

Valores en pesos

CUENTA	CONCEPTO	2022	2021	VALOR VARIACION
53	DETERIORO, DEPRECIACIONES, AMORTIZACIONES Y PROVISIONES	20.547.763.025	7.436.948.135	13.110.814.890
5347	Deterioro de cuentas por cobrar (2)	20.547.763.025	7.436.948.135	13.110.814.890
534711	Recursos de los fondos de pensiones	20.547.763.025	7.436.948.135	13.110.814.890

Fuente: Dirección Financiera

(1) Corresponde al registro del deterioro de las cuentas por cobrar por los siguientes conceptos:

Concepto	Valores en pesos
Cuotas partes pensionales	4.081.796.284
Bonos pensionales	16.465.966.741
<b>TOTAL</b>	<b>20.547.763.025</b>

Fuente: Gerencia de Financiamiento e Inversión

Se presenta un incremento por la actualización del deterioro a mayo y noviembre, Esta metodología incluye factores o parámetros como el índice de desempeño fiscal, el concepto de probabilidad de riesgo de prescripción y el factor de cobro, los cuales no se habían manejado en los cálculos antes de diciembre de 2021.

## 29.7. Otros gastos

A 31 diciembre de 2022 y 2021 el saldo estaba conformado por:

Valores en pesos

CUENTA	CONCEPTO	2022	2021	VALOR VARIACION
58	OTROS GASTOS	477.206.062	276.607.933	200.598.129
5804	FINANCIEROS (1)	477.206.054	194.053.945	283.152.109
580423	Pérdida por baja en cuentas por cob	477.206.054	194.053.945	283.152.109
5890	GASTOS DIVERSOS (2)	8	82.553.988	(82.553.980)
589090	Otros gastos diversos	8	82.553.988	(82.553.980)

Fuente: Dirección Financiera

**NOTAS A LOS ESTADOS FINANCIEROS AL 31 DE DICIEMBRE DE 2022 (Comparativo con el año 2021)**  
**ADMINISTRADORA COLOMBIANA DE PENSIONES – COLPENSIONES**  
**FONDO DE RESERVA PENSIONAL DE SOBREVIVIENTES**  
**(Cifras expresadas en pesos)**

**NOTA 33. ADMINISTRACION DE RECURSOS DE SEGURIDAD SOCIAL EN PENSIONES (Fondos de Colpensiones)**

**Cálculo actuarial**

Los cálculos se han desarrollado de acuerdo con la normatividad vigente y atendiendo lo dispuesto por la Superintendencia Financiera de Colombia en relación con los parámetros técnicos en particular la Resolución 585 de 1994, la Resolución 610 de 1994 y la Resolución 1555 de 2010, separados en las reservas para los 10 primeros años y posteriores. El resultado obtenido es el siguiente:

Valores en pesos

<b>CÁLCULO ACTUARIAL (Pasivos contingentes)</b>		
<b>FECHA ÚLTIMA ACTUALIZACIÓN</b>	<b>VALOR</b>	<b>% TASA DE DESCUENTO</b>
<b>31/12/2022</b>	<b>35.746.974.395.864</b>	<b>4%</b>
31/12/2022	18.281.614.122.181	4%
31/12/2022	17.463.307.839.654	4%
31/12/2022	1.441.164.244	4%
31/12/2022	611.269.785	4%

**Fuente:** Dirección de Prospectiva y Estudios

**Fuentes de financiación de los fondos de reserva de pensiones:**

Los recursos de los fondos de reservas pensionales son los siguientes:

<b>FUENTE DE FINANCIACIÓN</b>		
<b>PLAZO</b>	<b>TIPO</b>	<b>DETALLE</b>
Corto	Interna	Cotizaciones (1)
Corto	Externa	Aportes estatales (2)
Corto	Interna	Aportes del Fondo de Solidaridad Pensional (3)
Corto	Interna	Cuotas partes pensionales (4)
Corto	Interna	Bonos pensionales y cuotas partes de bonos pensionales (5)
Corto	Interna	Títulos pensionales (6)
Corto	Interna	Conmutación pensional (7)
Corto	Interna	Convalidación pensional (8)
Corto	Interna	Reintegros pensionales (9)
Corto	Interna	Devolución de cotizaciones (10)
Corto	Interna	Reconocimiento de semanas (11)



**NOTAS A LOS ESTADOS FINANCIEROS AL 31 DE DICIEMBRE DE 2022 (Comparativo con el año 2021)**  
**ADMINISTRADORA COLOMBIANA DE PENSIONES – COLPENSIONES**  
**FONDO DE RESERVA PENSIONAL DE SOBREVIVIENTES**  
**(Cifras expresadas en pesos)**

FUENTE DE FINANCIACIÓN		
PLAZO	TIPO	DETALLE
Corto	Interna	Recuperación de cartera (12)
Corto	Interna	Intereses de mora (13)

**Fuente:** Dirección de ingresos por aportes-Gerencia de financiamiento e inversiones

- (1) **Cotizaciones:** Corresponden a las contribuciones que realizan los afiliados y empleadores al régimen de prima media
- **Recaudo PILA:** El recaudo a través de la planilla Integrada de Aportes (Pila) es un formato inteligente que le permite a todos los aportantes, ya sean independientes o empresas pagar sus aportes al sistema de la seguridad social en Colombia y pagos parafiscales, a través de una transferencia electrónica o asistida, la cual debe realizarse con cualquiera de los operadores de Información autorizados para este fin.
  - **Traslados de ciudadanos del RAIS a Colpensiones:** Ingresos por concepto ciudadanos que se trasladan del RAIS a COLPENSIONES; los giros y la información tiene origen en las AFPS; es así como a través del proceso de recaudo de aportes por concepto de traslados y no vinculados se busca la actualización o incorporación de la información en la historia laboral de los ciudadanos afiliados a la administradora del Régimen de Prima Media
  - **Recaudo Cupones y Autoliquidaciones:** El pago de aportes al sistema de pensiones que no se efectúan por la Planilla Integrada de Liquidación de Aportes (PILA), se denomina pago exceptuado Pila o pago No Pila, los cuales contarán con un código de barras y estos pueden ser cupones o autoliquidaciones.
  - **Recaudo Colombianos en el Exterior:** El programa colombiano en el Exterior es el sistema de recaudo diseñado específicamente para los afiliados que residen en el exterior y no se encuentran bancarizados en Colombia. Durante el 2018 se implementó el nuevo modelo de recaudo electrónico disponible en el Portal de Colombianos en el Exterior con el cual los usuarios pueden liquidar sus aportes en línea, realizar el pago con tarjeta de crédito y obtener de inmediato su certificado de pago.
  - **PILA Recaudo Vigencia ISS L:** Durante el 2019 se adelantaron gestiones internas y de depuración que permitieron la identificación del recaudo PILA correspondiente a la vigencia del ISS L

**NOTAS A LOS ESTADOS FINANCIEROS AL 31 DE DICIEMBRE DE 2022 (Comparativo con el año 2021)**  
**ADMINISTRADORA COLOMBIANA DE PENSIONES – COLPENSIONES**  
**FONDO DE RESERVA PENSIONAL DE SOBREVIVIENTES**  
**(Cifras expresadas en pesos)**

---

- (2) **Aportes estatales:** Comprende los recursos que gira la Nación para coadyuvar al pago de las pensiones.
- (3) **Aportes del Fondo de Solidaridad Pensional:** Corresponde a los recursos recibidos del Fondo de Solidaridad Pensional para subsidiar las cotizaciones al sistema general de pensiones de los trabajadores.
- (4) **Cuotas partes pensionales:** Representa el valor de los recursos con los cuales otras entidades responsables de obligaciones pensionales deben concurrir al pago de pensiones reconocidas por el fondo de reservas.
- (5) **Bonos pensionales y cuotas partes de bonos pensionales:** Corresponden a recursos destinados a la conformación del capital necesario para financiar las pensiones de los afiliados al Sistema General de Pensiones.
- (6) **Títulos pensionales:** Corresponde al valor de la reserva financiera que se traslada al RPM, cuando los afiliados de empresas del sector privado que tenían a su cargo el reconocimiento y pago de pensiones se afilian a dicho régimen.
- (7) **Conmutación pensional:** Comprende los recursos recibidos por el fondo de reservas de pensiones para la financiación del pasivo pensional cuando este sustituye a una entidad empleadora en su obligación pensional.
- (8) **Convalidación pensional:** Comprende los recursos recibidos por el fondo de reservas de pensiones para la financiación del pasivo pensional, originados en la restitución de los derechos del trabajador en materia pensional, que sucede cuando este ha sido retirado del trabajo por un tiempo y es reintegrado posteriormente.
- (9) **Reintegros pensionales:** Corresponde al mayor valor pagado por mesadas pensionales y determinado en una reliquidación. Así mismo, incluye las mesadas pensionales no reclamadas
- (10) **Devolución de cotizaciones:** Representa el valor de los recursos recibidos por el fondo de reservas de pensiones originados en cotizaciones consignadas equivocadamente en otro fondo.
- (11) **Reconocimiento de semanas:** Representa el valor que el patrono repone al trabajador, cuando no se consignan sus cotizaciones periódicas.

**NOTAS A LOS ESTADOS FINANCIEROS AL 31 DE DICIEMBRE DE 2022 (Comparativo con el año 2021)**  
**ADMINISTRADORA COLOMBIANA DE PENSIONES – COLPENSIONES**  
**FONDO DE RESERVA PENSIONAL DE SOBREVIVIENTES**  
**(Cifras expresadas en pesos)**

- (12) **Recuperación de cartera:** Representa el valor de las recuperaciones efectuadas a entidades públicas o privadas por concepto de cuentas por cobrar anteriores a la vigencia de la Ley 100 de 1993.
- (13) **Intereses de mora:** Representa el valor causado por concepto de intereses moratorios ocasionados por retrasos de las entidades aportantes en el pago de cotizaciones, autoliquidaciones, bonos pensionales, cuotas partes y cartera (cuentas de cobro).

**Nómina de pensionados:**

El valor de las obligaciones exigibles pagadas durante la vigencia por el fondo de Sobrevivientes es el siguiente:

Valores en pesos

NÓMINA DE PENSIONADOS	
CANTIDAD DE PENSIONADOS	VALOR TOTAL VIGENCIA
366.193	2.779.083.353.416

**Fuente:** Dirección de nómina de pensionados

**NOTA 37. REVELACIONES SOBRE EL ESTADO DE FLUJO DE EFECTIVO**

Teniendo en cuenta la Resolución 283 de 2022 emitida por la Contaduría General de la Nación el 11 de octubre de 2022, "Por la cual se modifica el artículo 4º de la Resolución 533 de 2015, en cuanto al plazo de presentación del Estado de Flujos de Efectivo de las Entidades de Gobierno y se deroga la Resolución 036 de 2021, la presentación del estado de flujo de efectivo bajo el Marco Normativo para entidades de Gobierno se aplaza de forma indefinida.

De acuerdo con lo anterior, y hasta tanto se den nuevas disposiciones al Marco Normativo aplicable a Entidades de Gobierno en relación con este estado financiero, Colpensiones (Administradora, Fondos y BEPS) al cierre del 31 de diciembre de 2022 no presentara el estado de flujo de efectivo.

**NOTA 38. SISTEMA INTEGRAL DE AMINISTRACION DE RIESGOS**

El Sistema Integral de Administración de Riesgos en Colpensiones está estructurado bajo el marco normativo de la Superintendencia Financiera de Colombia. Para Colpensiones, la Gestión Integral de Riesgos es un eje fundamental para el logro de sus objetivos estratégicos, tácticos y por procesos. Bajo

**NOTAS A LOS ESTADOS FINANCIEROS AL 31 DE DICIEMBRE DE 2022 (Comparativo con el año 2021)**  
**ADMINISTRADORA COLOMBIANA DE PENSIONES – COLPENSIONES**  
**FONDO DE RESERVA PENSIONAL DE SOBREVIVIENTES**  
**(Cifras expresadas en pesos)**

esta premisa, se ha definido el marco de actuación sobre el cual se gestionan los riesgos en la entidad, estableciendo políticas, responsabilidades, procedimientos y metodologías para la evaluación, tratamiento y monitoreo de los diferentes riesgos a los cuales está expuesta la entidad, así como la definición del marco de apetito de riesgo, que deben ser consideradas por todos sus grupos de interés, para una adecuada administración de los diferentes riesgos a los que se enfrenta la Entidad en la búsqueda de sus objetivos estratégicos, en el cumplimiento del plan de acción institucional y en el desarrollo de sus procesos.

En este marco, en el 2022 se realizó actualización del Manual del Sistema Integral de Administración de Riesgos, la cual incluye el fortalecimiento de la metodología de cálculo de apetito de riesgos y la definición de la metodología de integración de riesgos y sostenibilidad financiera de la Administradora.

En el marco de la ejecución de las estrategias que responden al cumplimiento del objetivo estratégico “Implementar las mejores prácticas de gestión, con enfoque en procesos y riesgos para responder a los cambios en el entorno y a las expectativas de las partes interesadas”, y dada la planeación realizada por la Vicepresidencia de Seguridad y Riesgos Empresariales para el 2022, se obtuvieron los siguientes resultados con el fin de fortalecer la gestión de riesgos a nivel estratégico, táctico y operativo en la Entidad.

- Robustecimiento de la metodología de cálculo de apetito de riesgos.
- Implementación de la metodología de integración de riesgos y sostenibilidad financiera de la Administradora.
- Automatización de la gestión de riesgos estratégicos y procesos en la herramienta ISOtools.
- Desarrollo de 42 análisis especiales para la gestión de los riesgos más relevantes de la entidad.
- Se realizó una revisión del ambiente de control en 18 terceros críticos.
- Implementación de estrategias de continuidad para hacer frente a los efectos del cambio climático.
- Identificación, análisis, valoración y monitoreo de 9 riesgos estratégicos y 9 riesgos emergentes que podrían afectar la consecución de los objetivos estratégicos de la entidad.
- Identificación, análisis, valoración y monitoreo de 179 riesgos asociados a 15 proyectos.
- Identificación, análisis, valoración y monitoreo de 642 Riesgos para 45 procesos, abarcando las distintas tipologías que se administran.
- Implementación de la metodología IRL – Indicador de Riesgo de Liquidez para portafolios
- Definición de políticas ASG – Ambientales, sociales y de gobierno corporativo para la gestión de inversiones
- Fortalecimiento de la metodología de stress testing para los portafolios – Circular externa 018 de 2021
- Fortalecimiento del sistema de seguridad de la información y ciberseguridad a partir del marco de la norma ISO 27001

**NOTAS A LOS ESTADOS FINANCIEROS AL 31 DE DICIEMBRE DE 2022 (Comparativo con el año 2021)**  
**ADMINISTRADORA COLOMBIANA DE PENSIONES – COLPENSIONES**  
**FONDO DE RESERVA PENSIONAL DE SOBREVIVIENTES**  
**(Cifras expresadas en pesos)**

- Fortalecimiento de los mecanismos disponibles para la respuesta a incidentes
- a. **Sistema de administración del riesgo de lavado de activos y financiación del terrorismo – SARLAFT:**

Durante el año 2022 se desarrollaron las siguientes actividades:

- Se dio por terminado la implementación del SARLAFT 4.0 donde se realizaron las actualizaciones de la parte II del Manual SIAR, dando cumplimiento a lo dispuesto por la Superintendencia Financiera de Colombia.
- Se llevó a cabo la actualización del formulario de conocimiento del cliente para persona natural y jurídica y se hizo la publicación en el gestor documental de Isotools y en la página web de COLPENSIONES, dicha actualización se realizó teniendo en cuenta las circulares externas 27 de 2020 y 17 de 2021 emitidas por la Superintendencia Financiera de Colombia y el Decreto 830 de 2021 emitido por la Presidencia de la República.
- Se da continuidad a la actualización de las diferentes metodologías para el análisis del riesgo de acuerdo con los productos ofrecidos por COLPENSIONES.

**b. Sistema de administración de riesgo operativo**

Dentro del concepto de ejecución y administración de procesos, se contemplan principalmente las siguientes casuísticas: Prescripción de Cuotas Partes Pensionales por cobrar del asegurador del Régimen de Prima Media, Erogación de Servidores Públicos Activos que corresponde a Pensiones de vejez de servidores públicos que fueron incluidos en nómina de pensionados sin acreditar su retiro del servicio; y Mayor Valor Girado Mesadas Pensionales corresponde a eventos de riesgo materializados que se originan con ocasión de los factores de riesgo tecnológicos, de ejecución de proceso y de recurso humano. Con respecto a Fraude, se registran los eventos asociados a la acción u omisión intencional realizada con el fin de obtener un provecho económico ilícito, en detrimento de los intereses de la entidad o de un tercero; lo anterior, desde el punto de vista interno y externo.

A la fecha, los procesos originadores de los riesgos contabilizados, principalmente, corresponden a Gestión de Cartera, Gestión de la Determinación del Derecho, Gestión de la Medicina Laboral, Gestión de la Historia Laboral, Gestión de Procesos Ordinarios y Gestión de la Nómina de Pensionados.

El incremento en el registro de eventos en el 2022 corresponde a la revelación de los casos de cuotas partes pensionales, y a hechos de fraude y corrupción identificados en el proceso de investigaciones administrativas especiales. En este sentido, para la casuística de cuotas partes se han implementado acciones para la depuración de registros de deuda para los casos de reconocimiento Colpensiones y Reconocimiento ISS, y fortalecimiento de la capacidad operativa, tecnológica y de procesos; frente a los

Página 102 de 106

**NOTAS A LOS ESTADOS FINANCIEROS AL 31 DE DICIEMBRE DE 2022 (Comparativo con el año 2021)**  
**ADMINISTRADORA COLOMBIANA DE PENSIONES – COLPENSIONES**  
**FONDO DE RESERVA PENSIONAL DE SOBREVIVIENTES**  
**(Cifras expresadas en pesos)**

hechos de fraude y corrupción se han establecido controles duales, mecanismos para la validación de la información que es radicada por los ciudadanos e implementación de herramientas de monitoreo y seguimiento.

La entidad continúa trabajando en el fortalecimiento del ambiente de control en los distintos procesos con el fin de mitigar los riesgos que afecten el cumplimiento de sus objetivos.

### **NOTA 39. GOBIERNO CORPORATIVO**

#### **a. Junta Directiva y Alta Gerencia**

Los miembros de la Junta Directiva y la Alta Dirección de COLPENSIONES conocen la responsabilidad que implica la administración de los riesgos, los cuales son un referente para: la revisión y actualización del marco estratégico de la empresa, y la toma de decisiones. A su vez, es la Junta Directiva quien aprueba los lineamientos, metodologías para la evaluación y tratamiento del riesgo, así como la declaración del apetito de riesgo de la Entidad. En el marco de la gestión integral de riesgos, a los miembros de la Junta Directiva y Alta Gerencia se les presenta la información relevante de la gestión realizada durante el periodo objeto de reporte, contando con informes trimestrales a los Comités Integral de Riesgos, Comité de Riesgo de inversiones, Comité de Auditoría y Junta Directiva, y mensualmente se presenta la información relevante objeto de conocimiento de dichos miembros en el periodo, de tal suerte, que el componente de riesgos soporta la toma de decisiones.

#### **b. Políticas y División de Funciones**

En Colpensiones la adopción de las políticas para la gestión integral de riesgos inicia desde la Junta Directiva, a través de la cual se define el marco de gestión, los niveles de apetito de riesgos y su estructura.

Las responsabilidades en la gestión integral de riesgos en Colpensiones se establecen bajo el concepto de las tres líneas de defensa así:

- **Primera Línea de Defensa:** La primera línea de defensa está conformada por las vicepresidencias misionales y de apoyo, las cuales son las áreas originadoras y propietarias de los riesgos y las primeras llamadas a definir y tomar decisiones en cómo gestionarlos. Estas vicepresidencias son responsables de la implementación de acciones correctivas para hacer frente a deficiencias de proceso y control. Son las áreas responsables de mantener un control interno efectivo y de ejecutar actividades de control sobre los riesgos de manera permanente. Esta línea de defensa es la encargada de identificar, evaluar, controlar y tratar los riesgos a los que se ven expuestos en el desarrollo de sus funciones.

**NOTAS A LOS ESTADOS FINANCIEROS AL 31 DE DICIEMBRE DE 2022 (Comparativo con el año 2021)**  
**ADMINISTRADORA COLOMBIANA DE PENSIONES – COLPENSIONES**  
**FONDO DE RESERVA PENSIONAL DE SOBREVIVIENTES**  
**(Cifras expresadas en pesos)**

- **Segunda Línea de Defensa:** Función a cargo de la Vicepresidencia de Seguridad y Riesgos Empresariales, área especializada en las metodologías de identificación, estimación, administración y control de los riesgos. Su función se concentra principalmente en los siguientes aspectos:
  - Orienta a las instancias de dirección en el marco más adecuado para la gestión de riesgos (políticas, alcance, principios, apetito de riesgo, gobierno corporativo y estructura organizacional).
  - El diseño de herramientas y procedimientos efectivos a ser empleados por la primera línea de defensa para gestionar adecuadamente los riesgos a los que se ven expuestos.
  - Acompaña a la primera línea de defensa en el diseño de controles para la gestión de riesgos y problemas, aportando su visión independiente.
  - Realiza seguimiento y supervisión a la adecuada implementación de dichas prácticas por parte de los propietarios de los riesgos.
  - Alerta a la primera línea de defensa sobre asuntos emergentes y/o, aspectos que eleven su perfil de riesgo.
  - Monitorea la adecuación y efectividad del control interno, la exactitud e integridad de la información, y la remediación oportuna de deficiencias.
  - Apoya a los propietarios del riesgo en la definición del objetivo de exposición al riesgo.
  - Define estrategias de comunicación y divulgación adecuadas de información relacionada con riesgos a toda la organización.
  - Proporciona guía y entrenamiento sobre las herramientas y procedimientos empleados para la gestión del riesgo.
- **Tercera Línea de Defensa:** Rol desempeñado por la Oficina de Control Interno. La tercera línea de defensa tiene como principal función, verificar de manera independiente a la primera y segunda línea de defensa, la adecuada gestión de riesgos dentro de la entidad.

Las políticas generales de gestión integral de riesgos, principios y responsabilidades están contempladas en el Manual del Sistema Integral de Administración de Riesgos, el cual fue actualizado y aprobado por la Junta Directiva en el 2022, siendo comunicadas y reforzadas desde la Vicepresidencia de Seguridad y Riesgos Empresariales, dichas políticas se integran a las diferentes actividades desarrolladas en Colpensiones desde el punto de la estrategia y la operación de la organización.

**c. Infraestructura Tecnológica**

Las herramientas tecnológicas utilizadas por la institución en cada una de sus áreas de control y gestión de riesgos permiten que la información sea de fácil acceso, consulta y seguimiento, estas herramientas



**NOTAS A LOS ESTADOS FINANCIEROS AL 31 DE DICIEMBRE DE 2022 (Comparativo con el año 2021)**  
**ADMINISTRADORA COLOMBIANA DE PENSIONES – COLPENSIONES**  
**FONDO DE RESERVA PENSIONAL DE SOBREVIVIENTES**  
**(Cifras expresadas en pesos)**

---

están diseñadas y en permanente mejoramiento teniendo en cuenta el alcance y objetivo de las operaciones.

**d. Metodologías para la Medición de Riesgos**

La medición de los riesgos se realiza mediante la metodología establecida y divulgada por la Vicepresidencia de Seguridad y Riesgos Empresariales, a través del Manual del Sistema Integral de Administración de Riesgos; dicha metodología permite identificar riesgos asociados a las diferentes tipologías tales como: operacional, fraude y corrupción, seguridad de la información y ciberseguridad, continuidad del negocio, riesgos financieros, cumplimiento y de lavado de activos y financiación del terrorismo.

**e. Estructura organizacional**

La Junta Directiva provee los recursos para implementar y mantener en funcionamiento, de forma efectiva y eficiente una estructura organizacional para administrar integralmente los riesgos, asegurando la disponibilidad de los recursos para el correcto funcionamiento del sistema integral.

Colpensiones tiene como principio la separación organizacional y funcional de los procesos de negociación (front office), identificación, monitoreo, control y administración de los riesgos (middle office) y cumplimiento y registro contable de las operaciones (back office). La función de la administración de riesgos es realizada a través de la Vicepresidencia de Seguridad y Riesgos Empresariales de forma independiente y autónoma de las áreas de front, back office y de los órganos de control.

**f. Recurso Humano**

La selección y vinculación del personal de Colpensiones es realizada por la Vicepresidencia de Gestión Corporativa mediante procesos públicos, a partir del cumplimiento de los perfiles definidos para cada uno de los cargos de la entidad.

Por tanto, las personas seleccionadas son competentes para la realización de las actividades, ya que cuentan con los niveles de educación, formación, experiencia y habilidades requeridas.

Adicionalmente, la Vicepresidencia de Gestión Corporativa lleva a cabo de manera periódica programas de inducción, los cuales se complementan con los planes de capacitación y entrenamiento en el cargo, para mantener y fortalecer la competencia personal.

**g. Verificación de Operaciones**

**NOTAS A LOS ESTADOS FINANCIEROS AL 31 DE DICIEMBRE DE 2022 (Comparativo con el año 2021)**  
**ADMINISTRADORA COLOMBIANA DE PENSIONES – COLPENSIONES**  
**FONDO DE RESERVA PENSIONAL DE SOBREVIVIENTES**  
**(Cifras expresadas en pesos)**

---

Colpensiones terceriza su operación de inversiones y gestión de portafolio con un Administrador Fiduciario vigilado por la Superintendencia Financiera de Colombia. La Gerencia de Riesgos y Seguridad de la Información realiza un monitoreo diario a la gestión realizada por la Fiduciaria, con el objetivo de realizar seguimiento al cumplimiento de las políticas de inversión, reportando a las distintas dependencias involucradas en el manejo de las inversiones al interior de Colpensiones, aspectos como: la valoración y contabilización del portafolio, la rentabilidad acumulada, el control a las condiciones de negociación en las compras y ventas de títulos, el cálculo del Valor en Riesgo y el control a los límites de riesgo de mercado.

Así mismo, dentro del marco de Gobierno Corporativo, se han establecido diferentes instancias de decisión y monitoreo a la Gestión de Inversiones como los son el Comité de Riesgos de Inversiones, el Comité Fiduciario y el Comité de Inversiones y Riesgos Financieros de la Junta Directiva, en donde se discute y se expone el seguimiento a las inversiones y el cumplimiento de los lineamientos a las políticas de manera periódica. Sumado a ello, se cuenta con la gestión independiente que realizan las áreas de Control Interno y Revisoría Fiscal, las cuales incorporan dentro de sus planes anuales de trabajo la revisión al Proceso de Gestión de Inversiones.

#### **h. Auditoria**

En el marco de la evaluación independiente realizada por la Oficina de Control Interno, se realizan las auditorías conforme al Plan Anual de Evaluación establecido por Colpensiones, informando a cada interesado e involucrado las conclusiones obtenidas de la evaluación del sistema integral de administración de riesgos, como resultado de esto se generan los planes de mejoramiento a las recomendaciones u observaciones, objeto de seguimiento por la Oficina de Control Interno.

**ADMINISTRADORA COLOMBIANA DE PENSIONES-  
COLPENSIONES**

**FONDO BEPS**

**NOTAS A LOS ESTADOS FINANCIEROS  
A 31 DE DICIEMBRE DE 2022**

**NOTAS A LOS ESTADOS FINANCIEROS AL 31 DE DICIEMBRE DE 2022 (comparativo con el año 2021)**  
**ADMINISTRADORA COLOMBIANA DE PENSIONES – COLPENSIONES**  
**FONDO DE BENEFICIOS ECONÓMICOS PERIÓDICOS - BEPS**  
**(Cifras expresadas en pesos)**

## Contenido

NOTA 1. ENTIDAD REPORTANTE .....	3
1.1. Identificación y funciones .....	3
1.1.1. Denominación .....	3
1.1.2. Naturaleza Jurídica .....	3
1.1.3. Supervisión y Vigilancia .....	3
1.1.4. Aspectos Tributarios .....	4
1.1.5. Órganos de dirección y administración .....	4
1.1.6. Adscripción o vinculación .....	5
1.1.7. Domicilio y dirección .....	5
1.1.8. Puntos de Atención Colpensiones - PAC .....	6
1.1.9. Funciones de cometido estatal .....	7
1.1.10. Planta de Personal .....	9
1.1.11. Régimen salarial y prestacional .....	10
1.2. Declaración de cumplimiento del marco normativo y limitaciones .....	10
1.2.1. Cumplimiento del marco normativo .....	10
1.2.2. Limitaciones y/o deficiencias de tipo operativo o administrativo que inciden en el normal desarrollo del proceso contable y/o afectan la consistencia y razonabilidad de las cifras .....	12
1.2.2.1. De orden operativo .....	12
1.2.2.2. De orden contable .....	13
1.2.2.2.1. Subcuentas bajo la denominación OTROS .....	13
1.3. Base normativa y periodo cubierto .....	14
1.4. Forma de Organización y/o Cobertura .....	15
1.4.1. Agregación o consolidación de información .....	16
1.4.2. Estructura subproceso de Gestión Contable .....	17
1.4.3. Línea de Supervisión Subproceso de Gestión Contable .....	17
NOTA 2. BASES DE MEDICION Y PRESENTACION UTILIZADAS .....	18
2.1. Bases de medición .....	18
2.2. Moneda funcional y de presentación, redondeo y materialidad .....	18
2.3. Tratamiento de la moneda extranjera .....	19
2.4. Hechos ocurridos después del período contable .....	19
2.5. Otros aspectos .....	19
NOTA 3. JUICIOS, ESTIMACIONES, RIESGOS Y CORRECCIÓN DE ERRORES CONTABLES .....	20
3.1. Juicios .....	20
3.2. Estimaciones y supuestos .....	20
3.3. Correcciones contables .....	21
3.4. Riesgos asociados a los instrumentos financieros .....	22
NOTA 4. RESUMEN DE POLÍTICAS CONTABLES .....	25

**NOTAS A LOS ESTADOS FINANCIEROS AL 31 DE DICIEMBRE DE 2022 (comparativo con el año 2021)**  
**ADMINISTRADORA COLOMBIANA DE PENSIONES – COLPENSIONES**  
**FONDO DE BENEFICIOS ECONÓMICOS PERIÓDICOS - BEPS**  
**(Cifras expresadas en pesos)**

NOTA 5. EFECTIVO Y EQUIVALENTES AL EFECTIVO.....	33
NOTA 6. INVERSIONES E INSTRUMENTOS DERIVADOS .....	34
6.1. Información relativa a las inversiones .....	38
NOTA 7. CUENTAS POR COBRAR.....	42
NOTA 16. OTROS DERECHOS Y GARANTÍAS.....	43
NOTA 24. OTROS PASIVOS .....	44
NOTA 38. SISTEMA INTEGRAL DE ADMINISTRACIÓN DE RIESGOS .....	45
38.1. Sistema de administración del riesgo de lavado de activos y financiación del terrorismo – SARLAFT:	
.....	46
38.2. Sistema de administración de riesgo operativo.....	46
NOTA 39. GOBIERNO CORPORATIVO.....	47
39.1. Junta Directiva y Alta Gerencia .....	47
39.2. Políticas y División de Funciones .....	47
39.3. Reportes a la Junta Directiva .....	49
39.4. Infraestructura Tecnológica .....	49
39.5. Metodologías para la Medición de Riesgos .....	49
39.6. Estructura Organizacional.....	50
39.7. Recurso Humano.....	50
39.8. Verificación de Operaciones .....	50
39.9. Auditoria .....	51
NOTA 40. OTROS ASPECTOS DE INTERÉS.....	51
40.1. INFORMACIÓN DE INTERÉS SERVICIO SOCIAL COMPLEMENTARIO DE BENEFICIOS ECONÓMICOS PERIÓDICOS – BEPS.....	51
40.2. FINANCIACIÓN .....	57
40.2.1. Transferencias de la Nación.....	57
40.2.2. Emisión Títulos BEPS .....	58
40.2.3. Fondo de Riesgos Laborales.....	60

**NOTAS A LOS ESTADOS FINANCIEROS AL 31 DE DICIEMBRE DE 2022 (comparativo con el año 2021)**  
**ADMINISTRADORA COLOMBIANA DE PENSIONES – COLPENSIONES**  
**FONDO DE BENEFICIOS ECONÓMICOS PERIÓDICOS - BEPS**  
**(Cifras expresadas en pesos)**

**NOTA 1. ENTIDAD REPORTANTE**

**1.1. Identificación y funciones**

**1.1.1. Denominación**

Administradora Colombiana de Pensiones – COLPENSIONES

**1.1.2. Naturaleza Jurídica**

La Ley 1151 de 2007 “*Por la cual se expide el Plan Nacional de Desarrollo 2006-2010*”, en su artículo 155 creó la Administradora Colombiana de Pensiones -Colpensiones, como una Empresa Industrial y Comercial del Estado del orden nacional, con personería jurídica, autonomía administrativa y patrimonio independiente, vinculada al Ministerio de la Protección Social.

Mediante Decreto 4121 de 2011, se cambia la naturaleza jurídica de la entidad pasando de Empresa Industrial y Comercial del Estado, al de Empresa Industrial y Comercial del Estado organizada como entidad financiera de carácter especial, vinculada al Ministerio de Trabajo.

Las operaciones de la Administradora Colombiana de Pensiones - Colpensiones, se rigen por lo estipulado en el Decreto 4121 de 2011, el Estatuto Orgánico del Sistema Financiero y sus modificatorios.

**1.1.3. Supervisión y Vigilancia**

De acuerdo con lo establecido en el artículo 3ª del Decreto 4121 de 2011, la supervisión y vigilancia estará a cargo de la Superintendencia Financiera de Colombia, quien en cumplimiento de sus objetivos legales propenderá para que Colpensiones cumpla con las funciones establecidas en la normatividad vigente.

Con la vigilancia y control de la Superintendencia Financiera de Colombia se contribuye a que el servicio y los derechos de los afiliados, pensionados, ahorradores y beneficiarios de Colpensiones sean otorgados bajo criterios de seguridad, transparencia y eficiencia sin afectar sus derechos.

En cuanto a la operación financiera y contable, Colpensiones se rige por lo estipulado por la Contaduría General de la Nación como ente regulador de la contabilidad pública y por la reglamentación e instrucciones impartidas por la Superintendencia Financiera de Colombia como ente de vigilancia y control.

**NOTAS A LOS ESTADOS FINANCIEROS AL 31 DE DICIEMBRE DE 2022 (comparativo con el año 2021)**  
**ADMINISTRADORA COLOMBIANA DE PENSIONES – COLPENSIONES**  
**FONDO DE BENEFICIOS ECONÓMICOS PERIÓDICOS - BEPS**  
**(Cifras expresadas en pesos)**

#### **1.1.4. Aspectos Tributarios**

Colpensiones se encuentra identificada con el Número de Identificación Tributaria - NIT 900.336.004-7, conforme a la inscripción del Registro Único Tributario. La clasificación de su actividad económica principal corresponde al código CIU 8430 – Actividades de planes de seguridad social de afiliación obligatoria.

Para efectos tributarios, la Dirección de Impuestos y Aduanas Nacionales – DIAN, mediante Resolución N° 9061 del 10 de diciembre de 2020, calificó a Colpensiones como Gran Contribuyente por los años fiscales 2021 y 2022.

#### **1.1.5. Órganos de dirección y administración**

Conforme con los Estatutos Internos de Colpensiones, los órganos de dirección y administración de la entidad son la Junta Directiva y el Presidente respectivamente. La Junta Directiva de Colpensiones está integrada por un (1) representante del Ministro del Trabajo, un (1) representante del Ministro de Hacienda y Crédito Público y tres (3) representantes del Presidente de la República, y tiene como una de sus funciones nombrar al Presidente de la empresa de conformidad con las normas legales vigentes, quien tomará posesión del cargo ante el Presidente de la República

Durante la vigencia 2022, se expidió el Acuerdo 006 de 2022, por el cual se modifica el acuerdo 106 de 2017 “Por el cual se modifican los Estatutos Internos de la Administradora Colombiana de Pensiones - Colpensiones”, y se deroga el acuerdo 011 de 2019. La modificación de estatutos internos hace referencia a la convocatoria a reuniones de junta directiva.

Adicionalmente, se expidió el Acuerdo 007 de 2022, por el cual se modifica el Acuerdo 107 de 2017 “Por el cual se modifica el reglamento interno de la Junta Directiva de la Administradora Colombiana de Pensiones – Colpensiones”, y se deroga el Acuerdo 012 de 2019. La modificación del reglamento interno de la Junta Directiva hace referencia a la convocatoria a reuniones de junta directiva

Mediante Acuerdo 011 de 2022 se nombró al nuevo presidente de la Junta Directiva de Colpensiones, el nombramiento rige a partir del 23 de noviembre de 2022 por un periodo de (1) año.

Mediante Acuerdo 012 del 23 de noviembre de 2022, la Junta Directiva de la Administradora Colombiana de Pensiones – Colpensiones efectuó el nombramiento en el cargo de Presidente al Dr. Jaime Dussan Calderon, quien de acuerdo con los estatutos de Colpensiones, tomó posesión al cargo el día 2 de diciembre de 2022 ante el Presidente de la República.



**NOTAS A LOS ESTADOS FINANCIEROS AL 31 DE DICIEMBRE DE 2022 (comparativo con el año 2021)**  
**ADMINISTRADORA COLOMBIANA DE PENSIONES – COLPENSIONES**  
**FONDO DE BENEFICIOS ECONÓMICOS PERIÓDICOS - BEPS**  
**(Cifras expresadas en pesos)**

La estructura organizacional de la Administradora Colombiana de Pensiones – Colpensiones aprobada por Decreto 309 de 2017 y adoptada mediante el Acuerdo 131 de 2018 para el cumplimiento del objeto la empresa, es la siguiente:



Ilustración 1. Fuente Interna Estudio técnico que soportó el fortalecimiento institucional y se construyó a partir del Decreto 309 de 2017 y el Acuerdo 108 de 2017, modificado por el Acuerdo 131 de 2018

### 1.1.6. Adscripción o vinculación

La Administradora Colombiana de Pensiones - Colpensiones, es una Empresa Industrial y Comercial del Estado organizada como entidad financiera de carácter especial, vinculada al Ministerio de Trabajo acorde con lo indicado en el artículo 1° del Decreto 4121 de 2011.

### 1.1.7. Domicilio y dirección

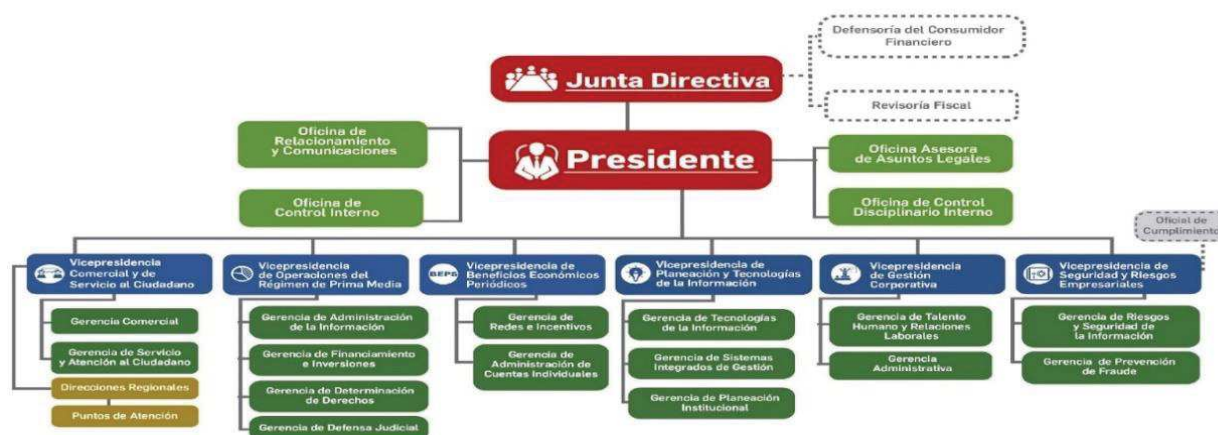
La Administradora Colombiana de Pensiones – Colpensiones, tiene por domicilio principal la ciudad de Bogotá D.C., en la dirección CR 9 59 43 LC 4 ED URBAN ESSENCE, y podrá adelantar actividades en desarrollo de su objeto en todo el territorio nacional, conforme lo establecido en el artículo 5º del Acuerdo 106 de 2017 – Estatutos Internos de Colpensiones.

**NOTAS A LOS ESTADOS FINANCIEROS AL 31 DE DICIEMBRE DE 2022 (comparativo con el año 2021)**  
**ADMINISTRADORA COLOMBIANA DE PENSIONES – COLPENSIONES**  
**FONDO DE BENEFICIOS ECONÓMICOS PERIÓDICOS - BEPS**  
**(Cifras expresadas en pesos)**

### 1.1.8. Puntos de Atención Colpensiones - PAC

Mediante Resolución Interna 121 de 2018, se crean, suprimen y recategorizan unos Puntos de Atención, modificando la estructura organizacional del nivel regional de Colpensiones, entre otros aspectos, por la volumetría de trámites que periódicamente se atienden en los Puntos de Atención y con el propósito de implementar el esquema de regionalización de la operación. A su vez, mediante Resolución Interna 037 de junio de 2021, se modifica la estructura organizacional del nivel regional de la Administradora Colombiana de Pensiones – Colpensiones y se dictan otras disposiciones.

De acuerdo con la información remitida por la Dirección de Atención y Servicio, Gerencia de Servicio y Atención al Ciudadano, los Puntos de Atención con los que cuenta Colpensiones son:

RPM		BEPS	
No.	PUNTOS DE ATENCIÓN	No.	PUNTOS DE ATENCIÓN
61	PAC	33	PUNTO MIXTO
8	REGIONALES	15	PUNTO FIJO
16	PUNTO DE ATENCION ESPECIAL - PAE	48	TOTAL
85	TOTAL		

Fuente: Vicepresidencia Comercial y de Servicio al Ciudadano - Dirección de Atención y Servicio

Con respecto a la vigencia 2021 se presenta una disminución por el cierre de 3 Puntos Fijos de BEPS.

De acuerdo con información entregada por la Dirección de Atención y Servicio y el Bizagi 2022\_2957355 del 8 de marzo de 2022, se informa el cierre definitivo de Punto BEPS – Yopal y Punto BEPS – Facatativá, según justificación de la Dirección Regional se determinó el cierre definitivo de los puntos de atención BEPS.

- Para la plaza ubicada en Yopal se han realizado durante el año 2021, 135 trámites mensuales en promedio.
- Para la plaza ubicada en Facatativá se han realizado durante el año 2021, 107 trámites mensuales en promedio.

Por otra parte, mediante Bizagi 2022\_3185025 del 11 de marzo de 2022, se informó el cierre definitivo del Punto BEPS – Carmen de Bolívar, debido a que ... *“El Gestor BEPS ubicado en el municipio de Carmen de Bolívar durante la vigencia 2021 y 2022 ha realizado 78 trámites de vinculación mensuales en promedio”*.

**NOTAS A LOS ESTADOS FINANCIEROS AL 31 DE DICIEMBRE DE 2022 (comparativo con el año 2021)**  
**ADMINISTRADORA COLOMBIANA DE PENSIONES – COLPENSIONES**  
**FONDO DE BENEFICIOS ECONÓMICOS PERIÓDICOS - BEPS**  
**(Cifras expresadas en pesos)**

De otra parte; de acuerdo con la Resolución 015 de 2022, Por la cual se ordena una suspensión de términos administrativos del 26 al 30 de diciembre de 2022 en la Administradora Colombiana de Pensiones (Colpensiones), en razón a que, de acuerdo con los reportes de la Vicepresidencia de Planeación y Tecnologías de la Información, se hace necesario el mantenimiento para mitigar los siguientes riesgos:

· Lentitud o indisponibilidad en el procesamiento de las bases de datos. · Mayores tiempos de respuesta en las consultas de las bases de datos, debido a que no se han reorganizado y optimizado los índices. · Degradación del desempeño de las bases de datos. · Aumento en los tiempos de atención de los trámites presenciales y alternos radicados por los ciudadanos y diferentes grupos de interés. · Reprocesos y/o retrasos en la radicación de las solicitudes de los clientes de la entidad. · Incremento de incidentes en la ejecución de las actividades de la operación. Inconsistencias de objetos entre el CDP y el CDA. Que considerando lo anterior, mediante Circular Interna PRE - 013 del 05 de octubre de 2022, se dispuso conceder un descanso compensado los días 26, 27, 28 y 29 de diciembre. Adicionalmente, se otorgó el 30 de diciembre de 2022 como día de la familia.

### **1.1.9. Funciones de cometido estatal**

La Administradora Colombiana de Pensiones – Colpensiones, hace parte del Sistema General de Pensiones y tiene por objeto la administración estatal del Régimen de Prima Media con Prestación Definida, las prestaciones especiales que las normas legales le asignen, y la administración del Sistema de Ahorro de Beneficios Económicos Periódicos de que trata el Acto Legislativo 01 de 2005, en los términos que determine la Constitución y la ley, en su calidad de entidad financiera de carácter especial.

De acuerdo con el Decreto 309 de 2017 mediante el cual se modifica la estructura de la Administradora Colombiana de Pensiones – Colpensiones y deroga los Decretos 4936 de 2011 y 2727 de 2013, en su artículo 5°, establece las siguientes funciones para el desarrollo de su objeto social:

1. Administrar el régimen solidario de prima media con prestación definida del Sistema General de Seguridad Social en pensiones.
2. Determinar los derechos pensionales y prestaciones económicas en favor de los afiliados al Régimen de Prima Media con Prestación Definida de competencia de la Empresa.
3. Determinar los derechos pensionales y prestaciones económicas relacionadas con el Régimen de Prima Media con Prestación Definida, que se causen con posterioridad a que se haya ordenado la liquidación de las anteriores administradoras del régimen de prima media o se defina el cese de actividades como administradora, siempre y cuando, para el momento de la liquidación o cesación de actividades, los afiliados o quienes estuvieron afiliados no hayan cumplido los requisitos de tiempo de servicio y de edad exigidos por las normas legales o que, para el momento de la liquidación o

**NOTAS A LOS ESTADOS FINANCIEROS AL 31 DE DICIEMBRE DE 2022 (comparativo con el año 2021)**  
**ADMINISTRADORA COLOMBIANA DE PENSIONES – COLPENSIONES**  
**FONDO DE BENEFICIOS ECONÓMICOS PERIÓDICOS - BEPS**  
**(Cifras expresadas en pesos)**

cesación de actividades, el servidor público tenga cumplida la edad necesaria, pero no el tiempo de servicio.

4. Administrar los Beneficios Económicos Periódicos en los términos que establezcan las normas legales y los reglamentos.
5. Adelantar la afiliación al régimen de prima media y la vinculación al programa de servicio social complementario BEPS, de nuevas personas, así como la administración y fidelización de quienes ya se encuentran afiliados o vinculados.
6. Administrar, en forma separada de su patrimonio, los recursos correspondientes al régimen de prima media con prestación definida, de conformidad con la ley.
7. Administrar, en forma separada de su patrimonio, el portafolio de inversiones, ahorros y pagos del Sistema de Ahorros de Beneficios Económicos Periódicos, así como los incentivos otorgados por el Gobierno Nacional para el fomento de esta clase de ahorro a cargo de COLPENSIONES.
8. Adelantar la gestión de recursos de los regímenes que administre y de los recursos propios de la Empresa, determinar los ingresos, gestionar el recaudo y cobro, incluyendo cobro coactivo, y administrar las reservas e inversiones.
9. Gestionar la historia laboral y pensional, las cuentas individuales de los vinculados, los registros de novedades y la consistencia de la información.
10. Gestionar el manejo, administración, control, custodia y conservación de los expedientes pensionales, en los términos previstos en las normas vigentes.
11. Determinar, reconocer y notificar los beneficios y prestaciones legales a su cargo, previas las correspondientes calificaciones y valoraciones.
12. Administrar la nómina de quienes se les reconozcan beneficios y prestaciones, gestionar las novedades, liquidar, verificar y pagar los correspondientes beneficios y prestaciones.
13. Evaluar, tramitar y gestionar las solicitudes de traslado de los afiliados del régimen de prima media con prestación definida del orden nacional y de los afiliados de otros regímenes.
14. Gestionar las conmutaciones pensionales de acuerdo con lo dispuesto en la normativa vigente.
15. Elaborar y mantener actualizados los cálculos actuariales con el fin de cuantificar el pasivo pensional de las mesadas actuales, futuras, conmutaciones pensionales, bonos, cuotas partes y realizar los demás cálculos que sean necesarios de conformidad con las normas legales.
16. Revisar el reconocimiento de sumas periódicas a cargo de los fondos públicos que administra, en los términos establecidos en las normas.
17. Evaluar formular y desarrollar estrategias jurídicas unificadas para la defensa judicial de la Empresa y de los intereses del Estado en relación con las prestaciones que por Ley deba administrar la Empresa.
18. Realizar, operaciones de recaudo, pago y transferencias de los recursos que deba administrar. Para este efecto, podrá hacerlo directamente o por medio de terceros, asociándose, celebrando acuerdos de colaboración empresarial, efectuando convenios o contratando con instituciones financieras o sociedades que presten servicios de administración de redes de bajo valor.

**NOTAS A LOS ESTADOS FINANCIEROS AL 31 DE DICIEMBRE DE 2022 (comparativo con el año 2021)**  
**ADMINISTRADORA COLOMBIANA DE PENSIONES – COLPENSIONES**  
**FONDO DE BENEFICIOS ECONÓMICOS PERIÓDICOS - BEPS**  
**(Cifras expresadas en pesos)**

19. Diseñar y adoptar estrategias para el otorgamiento de servicios adicionales o complementarios, para uso y disfrute de sus afiliados, ahorradores, pensionados y beneficiarios, tales como servicios de pago y transacciones virtuales o tarjetas monederos, para lo cual podrá, entre otros, celebrar convenios con entidades públicas, privadas incluyendo cajas de compensación.
20. Las demás que sean propias de su naturaleza, que deba cumplir por asignación legal.

### 1.1.10. Planta de Personal

Mediante Decreto 310 de 2017 se modifica la planta de personal de la Administradora Colombiana de Pensiones – Colpensiones, fijando el número tanto de empleados públicos como de trabajadores oficiales así:

Empleados públicos	
Denominación	Número de cargos
Presidente	1
Jefe de Oficina de Control Interno	1
Director de Cartera	1
<b>Total</b>	<b>3</b>

Trabajadores oficiales			
Denominación	Número de cargos	Funcionarios activos a dic 2022	Vacantes a dic. 2021
Gestión RPM	2.394	2.227	167
Gestión BEPS	97	92	5
<b>Total</b>	<b>2.491</b>	<b>2.319</b>	<b>172</b>

Para dar aplicación a lo establecido en el artículo 2° del Decreto 310 de 2017, mediante Acuerdo 134 de 2018 se modifica la planta de personal de Colpensiones derogando el Acuerdo 109 de 2017. A su vez, se establece que la distribución de los cargos se hará mediante acto administrativo suscrito por el Presidente de la entidad, teniendo en cuenta la estructura organizacional, necesidades del servicio y los planes y programas de la empresa.

Las funciones y competencias laborales de los empleados y trabajadores de Colpensiones, se encuentran contenidas en la siguiente normatividad interna:

- Resolución 017 de 2020: Manual específico de Funciones y Competencias Laborales de los cargos de Empleados Públicos de la Planta de Personal de Colpensiones.
- Resolución 122 de 2018: Manual Específico de Funciones y de Competencias Laborales de la Planta de Personal de Trabajadores Oficiales.

**NOTAS A LOS ESTADOS FINANCIEROS AL 31 DE DICIEMBRE DE 2022 (comparativo con el año 2021)**  
**ADMINISTRADORA COLOMBIANA DE PENSIONES – COLPENSIONES**  
**FONDO DE BENEFICIOS ECONÓMICOS PERIÓDICOS - BEPS**  
**(Cifras expresadas en pesos)**

Mediante Resolución 011 de 2022, se modifica la distribución de los cargos de la planta de personal de trabajadores oficiales de la Administradora Colombiana de Pensiones – Colpensiones, dado que se requiere redistribuir cargos al interior de la Vicepresidencia de Operaciones del Régimen de Prima Media, para tener un equipo de trabajo que, liderado desde ésta, de soporte técnico y operativo a los desarrollos requeridos y faciliten el cumplimiento de metas.

#### **1.1.11. Régimen salarial y prestacional**

El Decreto 311 de 2017 modificó el régimen salarial y prestacional de los empleados públicos de Colpensiones, en cuanto a la nomenclatura y clasificación de los empleos en la entidad las cuales se determinan por nivel jerárquico, denominación del empleo y el grado de remuneración.

En cuanto a la escala salarial para empleados públicos, el Decreto 473 de 2022 emitido por el Departamento Administrativo de la Función Pública en el capítulo IV REMUNERACIÓN ADMINISTRADORA COLOMBIANA DE PENSIONES – COLPENSIONES, establece:

- Artículo 51: Las Asignaciones Básicas a partir del 1 de enero de 2022, la escala de asignación básica para las distintas denominaciones de empleos públicos de la Administradora Colombiana de Pensiones (Colpensiones).
- Artículo 52: El Régimen salarial y prestacional. *“El régimen de prima técnica, viáticos, bonificación de dirección y demás disposiciones en materia salarial y prestacional aplicables a los empleos públicos de Colpensiones será el establecido en el Decreto 4937 de 2011 y demás normas que lo sustituyan, adicionen o modifiquen”.*

Para los trabajadores oficiales de Colpensiones, el Acuerdo 110 de 2017 modificó el régimen salarial en cuanto al sistema de nomenclatura, clasificación y remuneración de los cargos de trabajadores oficiales que desempeñan las distintas categorías de cargos en Colpensiones.

### **1.2. Declaración de cumplimiento del marco normativo y limitaciones**

#### **1.2.1. Cumplimiento del marco normativo**

En desarrollo del proceso de modernización de la regulación contable, la Contaduría General de la Nación – CGN, dentro del marco de convergencia hacia estándares internacionales de información financiera, expidió la Resolución 533 de 2015 y sus modificatorias, con el fin que las entidades de gobierno adoptaran indirectamente las Normas Internacionales de Contabilidad del Sector Público (NICSP), con el propósito



**NOTAS A LOS ESTADOS FINANCIEROS AL 31 DE DICIEMBRE DE 2022 (comparativo con el año 2021)**  
**ADMINISTRADORA COLOMBIANA DE PENSIONES – COLPENSIONES**  
**FONDO DE BENEFICIOS ECONÓMICOS PERIÓDICOS - BEPS**  
**(Cifras expresadas en pesos)**

de avanzar en materia de rendición de cuentas, transparencia y comparabilidad, fijando criterios comunes y uniformes a nivel nacional.

En este sentido, la Administradora Colombiana de Pensiones – Colpensiones prepara a partir del 1° de enero de 2018 su información financiera dando aplicación al nuevo Marco Normativo para Entidades de Gobierno de la Contaduría General de la Nación, siendo la vigencia 2018 el primer periodo de aplicación de las Normas Internacionales de Contabilidad del Sector Público (NICSP).

De acuerdo con instrucciones de la Contaduría General de la Nación- CGN, se encuentran actualizadas las políticas contables acorde con la Resolución 211 de 2021 y su anexo.

A su vez, y conforme con la instrucción impartida por la Superintendencia Financiera de Colombia en comunicación 2017106013-007-000, la Administradora Colombiana de Pensiones y los fondos a cargo, utilizan a nivel de registro el Catálogo General de Cuentas expedido por la Contaduría General de la Nación, y para efectos de la transmisión a la Superintendencia Financiera de Colombia homologa a nivel del catálogo único de información financiera –CUIF con fines de supervisión.

Dando cumplimiento al Artículo 1º, numeral 6, de la resolución 356 de 2022 emitida por la Contaduría General de la Nación, se procede con la publicación de los Estados financieros de fin de ejercicio de la Administradora Colombiana de Pensiones, Fondos de Reservas Pensionales de Vejez, Invalidez y Sobrevivientes, y Fondo de Beneficios Económicos Periódicos, los cuales serán puestos a consideración a la junta Directiva de Colpensiones en sesión convocada según lo estipulado en el artículo 422 del Código de Comercio, dentro de los tres meses siguientes al vencimiento del ejercicio.

Hechos ocurridos después del periodo contable que no implican ajuste: Los hechos ocurridos después del periodo contable que no implican ajuste son aquellas condiciones surgidas después de este y que, por su materialidad, serán objeto de revelación.

Algunos de los eventos ocurridos después del periodo contable que indican condiciones surgidas después del periodo que no implican ajuste y que serán objeto de revelación debido a su materialidad son los siguientes: a. Reducción en el valor de mercado de las inversiones; b. Compras o disposiciones significativas de activos; c. Ocurrencia de siniestros; d. Anuncio o comienzo de reestructuraciones; e. Decisión de la liquidación o cese de actividades de la entidad; f. Introducción de una ley para condonar préstamos concedidos a entidades o particulares como parte de un programa; g. Variaciones importantes en los precios de los activos o en las tasas de cambio; h. Inicio de litigios.



**NOTAS A LOS ESTADOS FINANCIEROS AL 31 DE DICIEMBRE DE 2022 (comparativo con el año 2021)**  
**ADMINISTRADORA COLOMBIANA DE PENSIONES – COLPENSIONES**  
**FONDO DE BENEFICIOS ECONÓMICOS PERIÓDICOS - BEPS**  
**(Cifras expresadas en pesos)**

De acuerdo con lo establecido en el artículo 37 de la Resolución 706 de 2016, si en cumplimiento de las funciones constitucionales de centralizar y consolidar la información, la Contaduría General de la Nación solicita a las entidades públicas la modificación de la información reportada, estas deberán proceder al envío inmediato de la categoría de información ajustada.

**1.2.2. Limitaciones y/o deficiencias de tipo operativo o administrativo que inciden en el normal desarrollo del proceso contable y/o afectan la consistencia y razonabilidad de las cifras**

**1.2.2.1. De orden operativo**

**Aplicación de doble normatividad:** Para el reconocimiento de los hechos económicos el Fondo de Beneficios Económicos Periódicos – BEPS debe aplicar las cuentas del catálogo único de información financiera con fines de supervisión de la Superintendencia Financiera de Colombia expedido mediante la circular externa 033 de 2014 y el catálogo general de cuentas para entidades de gobierno expedido por la Contaduría General de la Nación, por ser una empresa industrial y comercial del estado organizada como entidad financiera de carácter especial; reportando su información bajo los dos esquemas contables enunciados, cuya correlación y efectos en las cuentas se presenta a continuación con corte al 31 de diciembre de 2022:

SALDOS A 31 DE DICIEMBRE DE 2022				
				Valores en pesos
CUENTAS CORRELATIVAS	CGC – CGN	CUIF- SFC	EFEECTO	PRINCIPAL RAZÓN
<b>ACTIVO</b>	388.420.429.272,70	388.420.429.272,70	0,00	No presenta diferencias.
<b>PASIVO</b>	388.420.429.272,70	288.710.559,33	388.131.718.713,37	En el CGC se registran los recursos ahorrados por los vinculados así como sus rendimientos que corresponden a

**NOTAS A LOS ESTADOS FINANCIEROS AL 31 DE DICIEMBRE DE 2022 (comparativo con el año 2021)**  
**ADMINISTRADORA COLOMBIANA DE PENSIONES – COLPENSIONES**  
**FONDO DE BENEFICIOS ECONÓMICOS PERIÓDICOS - BEPS**  
**(Cifras expresadas en pesos)**

SALDOS A 31 DE DICIEMBRE DE 2022				
				Valores en pesos
CUENTAS CORRELATIVAS	CGC – CGN	CUIF- SFC	EFFECTO	PRINCIPAL RAZÓN
<b>PATRIMONIO</b>	\$ 0	388.131.718.713,37	(388.131.718.713,37)	En el CUIF se registra los recursos ahorrados por los vinculados, así como los rendimientos obtenidos por la inversión de los aportes.
<b>INGRESOS</b>	\$ 0	39.486.519.681,59	(39.486.519.681,59)	En el CUIF se registra los rendimientos obtenidos por el portafolio de inversiones.
<b>GASTOS - RENDIMIENTOS ABONADOS</b>	\$ 0	39.486.519.681,59	(39.486.519.681,59)	En el CUIF se registra los rendimientos distribuidos en las cuentas individuales de cada uno de los vinculados.

### 1.2.2.2. De orden contable

#### 1.2.2.2.1. Subcuentas bajo la denominación OTROS

Para el reconocimiento de las diferentes transacciones, hechos y operaciones El Fondo de Beneficios Económicos Periódicos BEPS utiliza el catálogo general de cuentas para entidades de gobierno expedido por la Contaduría General de la Nación, aprobado mediante Resolución 620 de 2015 y sus modificatorios, que para efectos de la transmisión a la Superintendencia Financiera de Colombia homologa a nivel del Catálogo Único de Información Financiera –CUIF con fines de supervisión. Teniendo en cuenta que el catálogo de cuentas en aplicación del nuevo marco normativo no contempla la totalidad de los conceptos es necesario utilizar la cuenta “otros”.

**NOTAS A LOS ESTADOS FINANCIEROS AL 31 DE DICIEMBRE DE 2022 (comparativo con el año 2021)**  
**ADMINISTRADORA COLOMBIANA DE PENSIONES – COLPENSIONES**  
**FONDO DE BENEFICIOS ECONÓMICOS PERIÓDICOS - BEPS**  
**(Cifras expresadas en pesos)**

De otra parte, el Instructivo 02 de 2022 por medio del cual se entregan: “*Instrucciones dirigidas a las ECP relacionadas con el cambio del periodo contable 2022 - 2023, el reporte de información a la Contaduría General de la Nación y otros asuntos del proceso contable.*”, el numeral 4. RECOMENDACIONES ESPECIALES, subnumeral 4.4 .Subcuentas bajo la denominación OTROS, establece que: “*Se recomienda que las entidades que registren valores en las subcuentas con denominación “otros” identifiquen, en primer lugar, los conceptos que pueden clasificarse en una subcuenta específica definida y existente en el Catálogo General de Cuentas del respectivo marco normativo que le aplique a la entidad y, en segundo lugar, cuando no se encuentre una subcuenta específica para el registro, indiquen los conceptos registrados en la respectiva nota a los estados financieros.*”

A diciembre 31 de 2022 las cuentas otros presentan los siguientes saldos:

CUENTA	NOMBRE DE CUENTA	DICIEMBRE 2022 PESOS
138490	Otras cuentas por cobrar	342,70

El saldo a 31 de diciembre corresponde a los recursos trasladados a la cuenta corriente de la Administradora BEPS, por concepto de seguro inclusivo del piso de protección social de aportes no acreditados en cuenta individual.

### 1.3. Base normativa y periodo cubierto

Los Estados Financieros del Fondo de Beneficios Económicos Periódicos – BEPS a 31 de diciembre de 2022, han sido preparados de acuerdo con la Resolución 354 de 2007 modificada por la Resolución 195 de 2001, que adoptó el Régimen de Contabilidad Pública - RCP, estableció su conformación y definió su ámbito de aplicación; la Resolución 628 de 2015, y sus modificaciones, por la cual se incorpora en RCP, el referente teórico y metodológico de la regulación contable pública; la Resolución 533 de 2015 y sus modificaciones, por la cual se incorpora al RCP, el marco normativo para las entidades de gobierno y se incorporan a dicho marco normativo el marco conceptual y las normas.

De acuerdo con lo anterior y en aplicación al nuevo Marco Normativo para Entidades de Gobierno de la Contaduría General de la Nación, el Fondo de beneficios económicos periódicos BEPS presenta los siguientes Estados Financieros:

- Un Estado de Situación Financiera al final del periodo contable.
- Notas a los Estados.

**NOTAS A LOS ESTADOS FINANCIEROS AL 31 DE DICIEMBRE DE 2022 (comparativo con el año 2021)**  
**ADMINISTRADORA COLOMBIANA DE PENSIONES – COLPENSIONES**  
**FONDO DE BENEFICIOS ECONÓMICOS PERIÓDICOS - BEPS**  
**(Cifras expresadas en pesos)**

Los Estados Financieros se presentan de forma comparativa con los del periodo inmediatamente anterior.

El Fondo de beneficios económicos periódicos BEPS no presenta estado de resultados y estado de cambios en el patrimonio del periodo contable, debido a que las cuentas de ingresos, gastos y patrimonio no tienen movimiento. Los recursos recibidos por parte de los vinculados, así como los rendimientos que éstos generan, son contabilizados en el pasivo como recursos recibidos en administración, dando así cumplimiento a lo indicado por la Contaduría General de la Nación en el concepto, emitido a Colpensiones, con el radicado No. 20162000040131 del 21 de diciembre de 2016.

La Contaduría General de la Nación emitió la Resolución No 283 de 2022 la cual indica: *“la presentación del estado de flujo de efectivo bajo el Marco Normativo para entidades de Gobierno se aplaza de forma indefinida”* razón por la cual el Fondo de beneficios económicos periódicos no presenta estado de flujo de efectivo por el año 2022.

Siguiendo con lo indicado en el Marco Normativo para Entidades de Gobierno, se presentará el resultado de las operaciones contables del periodo transcurrido entre el 1 de enero y el 31 de diciembre de 2022.

De acuerdo con lo expresado en el numeral 8 del Artículo 4º Funciones de la Junta Directiva, del Acuerdo 01 del 1 de octubre del 2009, mediante el cual se establece el Reglamento Interno de la Junta Directiva de la Administradora Colombiana de Pensiones - Colpensiones, la Junta Directiva debe *“Aprobar u objetar los Estados Financieros de la empresa”*, como ente de mayor jerarquía.

#### **1.4. Forma de Organización y/o Cobertura**

El proceso de generación de información financiera está compuesto por etapas y sub-etapas que permiten la preparación y presentación de información financiera, garantizando el cumplimiento de las características cualitativas de la información financiera, y conforme con la normatividad expedida por la Contaduría General de la Nación.

Los elementos básicos de todo sistema son las entradas, el proceso y las salidas. Las entradas obedecen a los insumos del sistema para su procesamiento o transformación, para la obtención de uno o varios productos. En este sentido, en el subproceso de gestión contable el principal producto es la información que se genera, la cual se materializa en los estados financieros de la Administradora, Fondos de Reservas Pensionales (Vejez, Invalidez y Sobrevivientes) y Fondo de Beneficios Económicos Periódicos – BEPS.

**NOTAS A LOS ESTADOS FINANCIEROS AL 31 DE DICIEMBRE DE 2022 (comparativo con el año 2021)**  
**ADMINISTRADORA COLOMBIANA DE PENSIONES – COLPENSIONES**  
**FONDO DE BENEFICIOS ECONÓMICOS PERIÓDICOS - BEPS**  
**(Cifras expresadas en pesos)**



Ilustración 2. Fuente Interna, Cadena de Valor <https://www.colpensiones.gov.co/publicaciones/115/marco-estrategic>, Acuerdo 131 de 2018 y sus modificatorios

#### **1.4.1. Agregación o consolidación de información**

Con el cambio de naturaleza jurídica de Colpensiones y al mandamiento entregado en el Decreto 4121 de 2011 en el párrafo 1 del Artículo 4°, se hace necesario que para la protección de los derechos de los afiliados, pensionados, ahorradores y beneficiarios de Colpensiones y una adecuada y transparente administración de los recursos, se tendrán contabilidades separadas los fondos y cuentas destinados al pago de las pensiones, las prestaciones económicas y los aportes con los cuales estos se conforman. Así mismo, los fondos, cuentas y aportes del sistema de ahorros con beneficios económicos periódicos no harán parte del patrimonio de Colpensiones y se contabilizarán en forma independiente.

**NOTAS A LOS ESTADOS FINANCIEROS AL 31 DE DICIEMBRE DE 2022 (comparativo con el año 2021)**  
**ADMINISTRADORA COLOMBIANA DE PENSIONES – COLPENSIONES**  
**FONDO DE BENEFICIOS ECONÓMICOS PERIÓDICOS - BEPS**  
 (Cifras expresadas en pesos)

**1.4.2. Estructura subproceso de Gestión Contable**



Ilustración 3. Fuente Interna, Cadena de Valor <https://www.colpensiones.gov.co/publicaciones/115/marco-estrategic>, Acuerdo131 de 2018 y sus modificatorios

**1.4.3. Línea de Supervisión Subproceso de Gestión Contable**

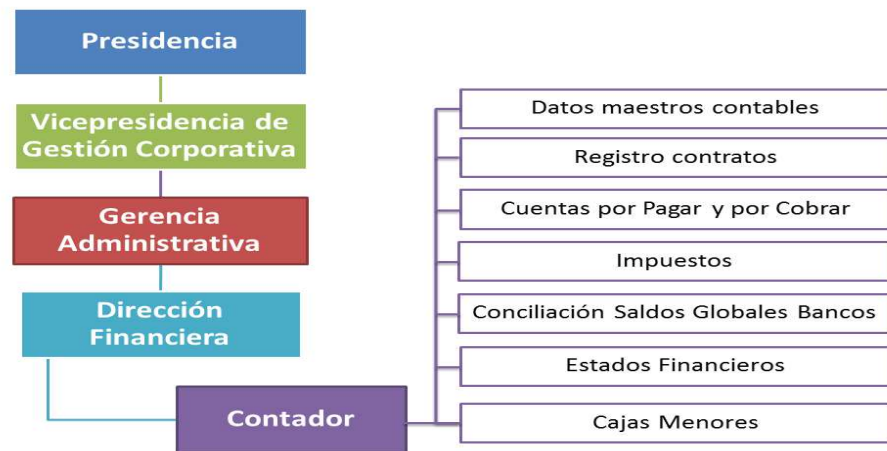

Ilustración 4. Fuente Interna, Cadena de Valor <https://www.colpensiones.gov.co/publicaciones/115/marco-estrategic>, Acuerdo131 de 2018 y sus modificatorios

**NOTAS A LOS ESTADOS FINANCIEROS AL 31 DE DICIEMBRE DE 2022 (comparativo con el año 2021)**  
**ADMINISTRADORA COLOMBIANA DE PENSIONES – COLPENSIONES**  
**FONDO DE BENEFICIOS ECONÓMICOS PERIÓDICOS - BEPS**  
**(Cifras expresadas en pesos)**

**NOTA 2. BASES DE MEDICION Y PRESENTACION UTILIZADAS**

**2.1. Bases de medición**

Los Estados Financieros del Fondo de Beneficios Económicos Periódicos – BEPS han sido preparados principalmente sobre la base del costo de la transacción, excepto por las inversiones de administración de liquidez que se miden al costo amortizado.

**2.2. Moneda funcional y de presentación, redondeo y materialidad**

Los Estados Financieros del fondo de beneficios económicos periódicos BEPS se presentan en pesos colombianos (COP) y la moneda funcional es el peso colombiano.

La unidad de redondeo para la presentación de los Estados Financieros es en pesos, valores enteros con dos decimales.

El nivel de materialidad utilizado en la preparación, revelación y presentación de los Estados Financieros corresponde a:

- Considerando el principio de Devengo, los hechos económicos deben quedar reconocidos en el mes en el que ocurran. En el caso de las estimaciones, si las variables asociadas a las mismas se modifican producto de nueva información, la entidad registrará el cambio en las estimaciones en forma prospectiva, a partir del mes en el cual se efectúa dicho cambio, siempre que no tenga que incurrir en un costo o esfuerzo desproporcionados.

De acuerdo con lo expuesto y al realizar la revisión, análisis y verificación de las situaciones frente a la cuenta del activo, pasivo o patrimonio, correspondientes a los Estados Financieros de la Administradora, los Fondos de Reserva de Vejez, Invalidez y Sobrevivientes y Fondo BEPS vistos de manera independiente y hasta tanto no se defina una política relativa a la materialidad por parte de la Contaduría General de la Nación – CGN, se considera que dicho efecto es material si supera el 5% sobre la base del total de los activos al cierre del año inmediatamente anterior.



**NOTAS A LOS ESTADOS FINANCIEROS AL 31 DE DICIEMBRE DE 2022 (comparativo con el año 2021)**  
**ADMINISTRADORA COLOMBIANA DE PENSIONES – COLPENSIONES**  
**FONDO DE BENEFICIOS ECONÓMICOS PERIÓDICOS - BEPS**  
**(Cifras expresadas en pesos)**

### **2.3. Tratamiento de la moneda extranjera**

Los Estados Financieros del Fondo de beneficios económicos periódicos BEPS, no contiene información en moneda extranjera. En caso de existir transacciones en moneda extranjera, se deberán convertir a la moneda funcional utilizando los tipos de cambio vigentes en la fecha de las transacciones.

### **2.4. Hechos ocurridos después del período contable**

En el Fondo de beneficios económicos periódicos BEPS, no se presentaron eventos posteriores a la fecha de autorización para la publicación de los estados financieros, además no se presentaron hechos después de éste que, por su materialidad deban ser objeto de revelación.

### **2.5. Otros aspectos**

#### **Clasificación de activos y pasivos entre corrientes y no corrientes**

El Fondo de Beneficios Económicos Periódicos – BEPS presenta los activos y pasivos en el estado de situación financiera con base en la clasificación de corriente y no corriente.

El Fondo de Beneficios Económicos Periódicos – BEPS clasifica un activo corriente cuando:

- Se espere realizar el activo, o tenga la intención de venderlo, consumirlo o distribuirlo en forma gratuita o a precios de no mercado en su ciclo normal de operación (este último es el tiempo que la entidad tarda en transformar entradas de recursos en salidas)
- Mantenga el activo principalmente con fines de negociación
- Espere realizar el activo dentro de los 12 meses siguientes a la fecha de los estados financieros
- El activo sea efectivo o equivalente al efectivo, a menos que este se encuentre restringido y no pueda intercambiarse ni utilizarse para cancelar un pasivo por un plazo mínimo de 12 meses siguientes a la fecha de los estados financieros.
- El resto de los activos se clasificarán como no corrientes.

El Fondo de Beneficios Económicos Periódicos – BEPS clasifica un pasivo como corriente cuando:

- Espere liquidar el pasivo en el ciclo normal de su operación
- Liquide el pasivo dentro de los 12 meses siguientes a la fecha de los Estados Financieros
- No tenga un derecho incondicional de aplazar la cancelación del pasivo durante, al menos, los 12 meses siguientes a la fecha de los estados financieros

**NOTAS A LOS ESTADOS FINANCIEROS AL 31 DE DICIEMBRE DE 2022 (comparativo con el año 2021)**  
**ADMINISTRADORA COLOMBIANA DE PENSIONES – COLPENSIONES**  
**FONDO DE BENEFICIOS ECONÓMICOS PERIÓDICOS - BEPS**  
**(Cifras expresadas en pesos)**

- El resto de los pasivos se clasificarán como no corrientes.

### **NOTA 3. JUICIOS, ESTIMACIONES, RIESGOS Y CORRECCIÓN DE ERRORES CONTABLES**

#### **3.1. Juicios**

Las políticas contables serán aplicadas por el Fondo de beneficios económicos periódicos BEPS de manera uniforme para transacciones, hechos y operaciones que sean similares. No obstante, en algunos casos específicos, se permitirá que el Fondo de Beneficios económicos periódicos BEPS, considerando lo definido en Marco Normativo y a partir de juicios profesionales, seleccione y aplique una política contable para el reconocimiento de un hecho económico. En este caso, podrá seleccionar y documentar la política, atendiendo las características de representación fiel y relevancia de la información financiera.

#### **3.2. Estimaciones y supuestos**

Una estimación contable es un mecanismo utilizado por el Fondo de beneficios económicos periódicos – BEPS para medir un hecho económico que, dada la incertidumbre inherente al mismo, no puede medirse con precisión, sino que solamente puede estimarse, lo que implica la utilización de juicios basados en la información fiable disponible y en técnicas o metodologías apropiadas.

Son estimaciones contables, entre otras, el deterioro del valor de los activos, el valor de mercado de los activos financieros, el valor residual y la vida útil de los activos depreciables, las obligaciones por beneficios posempleo entre otras.

El Fondo de beneficios económicos periódicos – BEPS ha basado sus estimaciones y supuestos contables significativos considerando los parámetros disponibles al momento de la preparación de los estados financieros. Sin embargo, las circunstancias y los supuestos actuales sobre los acontecimientos futuros podrían variar debido a cambios en el mercado o a circunstancias que surjan más allá del control de la entidad esos cambios se reflejan en los supuestos en el momento en que ellos ocurren.

Un cambio en una estimación contable es el resultado de nueva información o nuevos acontecimientos que afectan, bien el valor en libros de un activo o de un pasivo, o bien el consumo periódico de un activo. Estos cambios se producen tras la evaluación de la situación actual del elemento, de los beneficios económicos futuros o del potencial de servicio esperados y de las obligaciones asociadas con los activos y pasivos correspondientes.

**NOTAS A LOS ESTADOS FINANCIEROS AL 31 DE DICIEMBRE DE 2022 (comparativo con el año 2021)**  
**ADMINISTRADORA COLOMBIANA DE PENSIONES – COLPENSIONES**  
**FONDO DE BENEFICIOS ECONÓMICOS PERIÓDICOS - BEPS**  
**(Cifras expresadas en pesos)**

Un cambio en los criterios de medición aplicados implicará un cambio en una política contable y no un cambio en una estimación contable. Cuando sea difícil distinguir entre un cambio de política contable y un cambio en una estimación contable, se tratará como si fuera un cambio en una estimación contable.

Los efectos que se deriven de un cambio en una estimación contable se aplicarán de manera prospectiva afectando, bien el resultado del periodo en el que tenga lugar el cambio si afecta solamente este periodo, o bien el resultado del periodo del cambio y de los periodos futuros que afecte. No obstante, si el cambio en una estimación contable origina cambios en activos o pasivos o se relaciona con una partida del patrimonio, este se reconocerá a través de un ajuste en el valor en libros del activo, pasivo o patrimonio en el periodo en el que se presente el cambio.

Cuando el Fondo de beneficios económicos periódicos BEPS realice un cambio en una estimación contable, revelará lo siguiente:

- Naturaleza del cambio;
- Valor del cambio en una estimación contable que haya producido efectos en el periodo actual o que se espere los produzca en periodos futuros y
- Justificación de la no revelación del efecto en periodos futuros.

### **3.3. Correcciones contables**

Los errores son las omisiones e inexactitudes que se presentan en los estados financieros del Fondo de beneficios económicos periódicos BEPS, para uno o más periodos anteriores, como resultado de un fallo al utilizar información fiable que estaba disponible cuando los estados financieros para tales periodos fueron formulados y que podría esperarse razonablemente que se hubiera conseguido y tenido en cuenta en la elaboración y presentación de aquellos estados financieros. Se incluyen, entre otros, los efectos de errores aritméticos, errores en la aplicación de políticas contables, la inadvertencia o mala interpretación de hechos y los fraudes.

Los errores del periodo corriente, descubiertos en este mismo periodo, se corregirán antes de que se autorice la publicación de los estados financieros.

Colpensiones corregirá los errores de periodos anteriores, sean materiales o no, en el periodo en el que se descubra el error, ajustando el valor de las partidas de activos, pasivos y patrimonio, que se vieron afectadas por este. En consecuencia, el efecto de la corrección de un error de periodos anteriores en ningún caso se incluirá en el resultado del periodo en el que se descubra el error.

**NOTAS A LOS ESTADOS FINANCIEROS AL 31 DE DICIEMBRE DE 2022 (comparativo con el año 2021)**  
**ADMINISTRADORA COLOMBIANA DE PENSIONES – COLPENSIONES**  
**FONDO DE BENEFICIOS ECONÓMICOS PERIÓDICOS - BEPS**  
**(Cifras expresadas en pesos)**

En caso de errores de periodos anteriores que sean materiales, para efectos de presentación, la entidad reexpresará de manera retroactiva la información comparativa afectada por el error. Si el error ocurrió con antelación al periodo más antiguo para el que se presente información, se reexpresarán los saldos iniciales de los activos, pasivos y patrimonio para el periodo más antiguo para el que se presente información, de forma que los estados financieros se presenten como si los errores no se hubieran cometido nunca.

Cuando sea impracticable determinar el efecto acumulado al principio del periodo más antiguo para el que se presente información, la entidad reexpresará la información desde la fecha en la cual dicha reexpresión sea practicable, o de forma prospectiva si no es practicable hacer la reexpresión.

En caso de errores de periodos anteriores que sean inmateriales no se requerirá su reexpresión retroactiva.

Durante el periodo de 01 de enero a 31 de diciembre de 2022, no se presentaron cambios en políticas, estimaciones contables objeto de reexpresión, ni corrección de errores con impacto en los Estados Financieros del fondo de beneficios económicos periódicos BEPS.

### **3.4. Riesgos asociados a los instrumentos financieros**

#### **Administración de Riesgos Financieros**

Colpensiones realiza la identificación, medición, monitoreo y control de riesgos financieros relacionados con la administración de inversiones de los portafolios, haciendo la evaluación de riesgos de mercado, liquidez y contraparte de los títulos valores que componen los portafolios. Así mismo, el cumplimiento de los compromisos contractuales de la Administradora, así como el pago de nómina de pensionados, implica realizar una evaluación sobre los flujos de caja para controlar el riesgo de liquidez. En cuanto al riesgo de contraparte, se realiza una evaluación periódica de la fortaleza financiera de las entidades bancarias con las cuales se puede realizar la administración de liquidez y compra de títulos valores.

#### **➤ Exposición al riesgo de mercado y tasa de interés**

**Riesgo de Mercado:** Se entiende por riesgo de mercado la posibilidad que Colpensiones incurra en pérdidas asociadas a la disminución del valor de los portafolios que se encuentran bajo su administración, debido a las variaciones en los precios o en factores de riesgo como:

**NOTAS A LOS ESTADOS FINANCIEROS AL 31 DE DICIEMBRE DE 2022 (comparativo con el año 2021)**  
**ADMINISTRADORA COLOMBIANA DE PENSIONES – COLPENSIONES**  
**FONDO DE BENEFICIOS ECONÓMICOS PERIÓDICOS - BEPS**  
**(Cifras expresadas en pesos)**

- Tasa de Interés: En Moneda y UVR, el cual considera la exposición en activos que pueden verse afectados por variaciones en las tasas de interés de los instrumentos en el mercado.
- Valor de la UVR: El cual considera la exposición en activos en una moneda o instrumento financiero denominado en Unidades de Valor Real (UVR).

Para medir la exposición de los portafolios al riesgo de mercado, Colpensiones calcula la pérdida máxima esperada que se podría tener en condiciones normales de mercado, en un intervalo de tiempo y con un nivel de confianza determinado. A esta metodología de medición se le denomina Modelo Estándar de “Valor en Riesgo” (VeR), establecida por la Superintendencia Financiera de Colombia a través del Capítulo XXI de la Circular Básica Contable y Financiera. En este sentido, Colpensiones a través de un contrato de encargo fiduciario administra los portafolios de inversión; a su vez la Fiduciaria calcula el Valor en Riesgo a través del Modelo Estándar establecido por la Superintendencia Financiera de Colombia. Esta medición de riesgos de mercado es remitida a la Superintendencia con una periodicidad mensual en cumplimiento con los lineamientos establecidos en la Circular 051 de 2007.

Dentro de este modelo de gestión a través de encargo fiduciario, se tiene programado la realización de Comités Fiduciarios mensuales, que cuentan con la participación de las áreas de inversión y riesgos por parte de la fiduciaria, así como también cuenta con la asistencia de Directivos de Colpensiones como el Gerente de Riesgos y Seguridad de la Información, el Gerente de Financiamiento e Inversiones, el Director de Inversiones y el Vicepresidente de Beps por parte de Colpensiones.

De esta forma, se pretende contar con el conocimiento y experticia de un gestor de portafolio, en la definición de las estrategias de inversión, que se ajusten a las políticas de riesgo de Colpensiones y mitiguen la exposición a riesgos.

#### **Información cuantitativa:**

Los riesgos asumidos en la realización de operaciones se plasman en una estructura de límites para las posiciones en los diferentes portafolios según su estrategia específica, buscando un equilibrio en la relación rentabilidad/riesgo. Estos límites se monitorean diariamente y se reportan mensualmente al Comité de Riesgos de Inversiones y a la Junta Directiva.

Desde el punto de vista de calificación, el portafolio de inversiones de Colpensiones posee títulos con calificación mínima de riesgos de AA+, considerando el concepto entregado por las calificadoras de riesgos aprobadas por la Superintendencia Financiera de Colombia, manteniendo los criterios de seguridad, rentabilidad y liquidez.

**NOTAS A LOS ESTADOS FINANCIEROS AL 31 DE DICIEMBRE DE 2022 (comparativo con el año 2021)**  
**ADMINISTRADORA COLOMBIANA DE PENSIONES – COLPENSIONES**  
**FONDO DE BENEFICIOS ECONÓMICOS PERIÓDICOS - BEPS**  
**(Cifras expresadas en pesos)**

Para el año 2022 Colpensiones efectuó administración del portafolio BEPS así:

*Portafolio BEPS - Beneficios Económicos Periódicos: El valor del portafolio al 31 de diciembre de 2022 ascendió a \$388.420.428.930, de los cuales \$157.857.193.666 (41%) corresponden a títulos de la Nación, \$97.427.883.082 (25%) títulos de deuda privada y \$133.135.352.183 (34%) en cuentas de ahorro. Con una duración de las inversiones en renta fija de 3,89 años. Las inversiones del portafolio de BEPS se clasifican al vencimiento, motivo por el cual no están expuestas a riesgos de mercado.*

➤ **Exposición al Riesgo de contraparte**

Colpensiones cuenta con un modelo para la asignación de cupos de contraparte, aprobado por la Junta Directiva, en el cual se establece la metodología para la asignación de cupos para las entidades, así como las políticas a seguir en materia de monitoreo, control de cupos, revisión de cupos vigentes y los procedimientos a seguir en caso de sobrepasos a los límites y/o solicitud de extracupos. El cupo para todas las entidades es actualizado con periodicidad bimestral, o antes si la Superintendencia Financiera actualiza cifras del Sector Financiero, y es aprobado por el Comité de Riesgos de Inversiones. A cierre de 2022 se tenía aprobado un cupo total de contraparte por \$12.607.000.000.000 de pesos.

**Exposición al Riesgo de Emisor**

Dentro del Régimen de Inversiones de los portafolios de Administradora y Conmutaciones, así como del portafolio Beps, la Junta Directiva aprobó la inversión en títulos de Renta Fija emitidos por el Gobierno Nacional y una porción del portafolio para inversiones emitidas por entidades del sector privado.

**Límite por Emisor:** Como política de riesgos, se implementó un límite por emisor, en la cual no se podrá tener concentrado en una sola entidad del sector privado, ya sea en inversiones o manejo de liquidez, una participación mayor al 30% de cada uno de los portafolios.

**Calificación Crediticia:** Dentro del régimen de inversiones aprobado por la Junta Directiva, se estableció como política de riesgo de contraparte, elegir inversiones para las cuales sus emisores estuvieran calificados entre las dos máximas calificaciones otorgadas por agencias avaladas por la Superintendencia Financiera de Colombia.

**NOTAS A LOS ESTADOS FINANCIEROS AL 31 DE DICIEMBRE DE 2022 (comparativo con el año 2021)**  
**ADMINISTRADORA COLOMBIANA DE PENSIONES – COLPENSIONES**  
**FONDO DE BENEFICIOS ECONÓMICOS PERIÓDICOS - BEPS**  
**(Cifras expresadas en pesos)**

➤ **Exposición al Riesgo de Liquidez**

Dentro de la programación Presupuestal de Colpensiones, la Entidad realiza de manera independiente la proyección del flujo de caja del Programa BEPS (Beneficios Económicos Periódicos). De esta forma, Colpensiones planificó el presupuesto de ingresos y gastos para el año 2022, el cual fue aprobado por la Junta Directiva para la Administradora RPM y para los Fondos Administrados.

El seguimiento a los planes presupuestales se realiza de manera mensual, con el fin de monitorear el cumplimiento de las proyecciones de entrada y salida de recursos, e identificar oportunamente descalces de liquidez para el cumplimiento de las obligaciones.

**Controles de Ley**

Para Colpensiones no aplican requerimientos de encaje, posición propia, capitales mínimos, relación de solvencia ni inversiones obligatorias. Por lo tanto, no se encuentran adelantando algún plan de ajuste para adecuarse a alguna(s) de estas disposiciones legales. No obstante, Colpensiones como parte de su proceso de monitoreo, incorpora controles que garantizan la calidad de la información que transmite el Administrador Fiduciario a la Superintendencia Financiera de Colombia respecto a la Proforma F.0000-110 (formato 351), en el cual se muestra la valoración del portafolio BEPS - Beneficios Económicos Periódicos. Adicionalmente, dentro de su deber de revelación de información a la Superintendencia Financiera, Colpensiones reporta de manera diaria la valoración del Fondo BEPS, así como sus Estados Financieros actualizados. Dentro de este proceso, se han establecido al interior de la Entidad los mecanismos que garantizan la calidad de la información transmitida al Ente de control.

**NOTA 4. RESUMEN DE POLÍTICAS CONTABLES**

El Fondo de Beneficios Económicos Periódicos BEPS, prepara a partir del 1° de enero de 2018 su información financiera dando aplicación al nuevo Marco Normativo para Entidades de Gobierno de la Contaduría General de la Nación, para lo cual aplica los criterios técnicos para el reconocimiento, medición, revelación y presentación de los hechos económicos establecidos en las siguientes políticas contables:

➤ **Efectivo y equivalente de efectivo**

**Reconocimiento:** En el Fondo de Beneficios Económicos Periódicos – BEPS se reconocerá como efectivo, entre otros, los recursos recibidos como aportes, intereses generados en las cuentas de ahorro, así como la redención y/o venta de títulos o cupones de renta fija obtenidos por el encargo fiduciario.



**NOTAS A LOS ESTADOS FINANCIEROS AL 31 DE DICIEMBRE DE 2022 (comparativo con el año 2021)**  
**ADMINISTRADORA COLOMBIANA DE PENSIONES – COLPENSIONES**  
**FONDO DE BENEFICIOS ECONÓMICOS PERIÓDICOS - BEPS**  
**(Cifras expresadas en pesos)**

**Medición inicial y posterior:** Las partidas de efectivo se miden inicialmente por el importe recibido y el equivalente de efectivo al valor de mercado.

Las conciliaciones bancarias son documentos que se elaboran mensualmente; y se sustentan con el saldo reportado en el extracto bancario, emitido por la Entidad Financiera, frente a lo registrado en el aplicativo fuente de información contable utilizado por Colpensiones.

**Presentación:** En el estado de situación financiera, las partidas de efectivo y equivalentes al efectivo se presentarán en el grupo de Efectivo y Equivalente de Efectivo - Activos Corrientes.

➤ **Inversiones en administración de liquidez**

El Decreto 309 de 2017, en el artículo 5° Funciones numeral 7 indica que se deben “Administrar, en forma separada de su patrimonio, el portafolio de inversiones, ahorros y pagos del Sistema de Ahorros de Beneficios Económicos Periódicos, así como los incentivos otorgados por el Gobierno Nacional para el fomento de esta clase de ahorro a cargo de Colpensiones”. De otra parte, en artículo 20 que fue modificado por el artículo 6 del Decreto Nacional 2983 de 2013, indica que “para garantizar la sostenibilidad del mecanismo BEPS, Colpensiones establecerá un régimen de administración del Fondo, el cual es aprobado por la Junta Directiva de Colpensiones, cuyos costos serán cubiertos por el Presupuesto General de la Nación, previa autorización por parte de la Superintendencia Financiera de Colombia. En ningún caso serán asumidos por los beneficiarios del mecanismo”.

En el artículo 16 en el numeral 5 del Decreto 309 de 2019, establece entre las funciones de la Vicepresidencia de Operaciones del Régimen de Prima Media “Impartir lineamientos para ejercer el control y vigilancia de las inversiones y los excedentes temporales de liquidez de los recursos del Régimen de Prima Media”.

Acorde con la vigilancia que realiza la Superintendencia Financiera de Colombia está la de contribuir a que el servicio y los derechos de los afiliados, pensionados, ahorradores y beneficiarios de Colpensiones sean otorgados bajo criterios de seguridad, transparencia y eficiencia sin afectar sus derechos.

De acuerdo con lo anterior, la Administradora Colombiana de Pensiones – Colpensiones, como administradora del Fondo de Beneficios Económicos Periódicos – BEPS, constituye un encargo fiduciario de inversión con los aportes realizados por los vinculados al programa (afiliados y/o patrocinadores). Los rendimientos que genera la valoración de los títulos de renta fija, así como los rendimientos de las cuentas de ahorro forman un mayor valor del Encargo Fiduciario.

**NOTAS A LOS ESTADOS FINANCIEROS AL 31 DE DICIEMBRE DE 2022 (comparativo con el año 2021)**  
**ADMINISTRADORA COLOMBIANA DE PENSIONES – COLPENSIONES**  
**FONDO DE BENEFICIOS ECONÓMICOS PERIÓDICOS - BEPS**  
**(Cifras expresadas en pesos)**

Adicional al seguimiento que realiza la Fiduciaria que administra los portafolios, Colpensiones hace seguimiento a la rentabilidad de cada uno de los Portafolios de Inversión y con base en análisis técnicos determina el cumplimiento de las políticas de inversión establecidas por Comité de Riesgos de Inversión. Colpensiones, busca la eficiencia operativa y rentabilidad en el manejo de las inversiones y los excedentes temporales de liquidez que tiene a cargo.

En concordancia con lo estipulado en el Decreto 604 de 2013, los gastos de administración del Sistema de Beneficios Económicos Periódicos no podrán ser asumidos por los vinculados al Fondo, razón por la cual los costos de transacciones como honorarios y comisiones sobre los encargos fiduciarios estarán a cargo de la Administradora Colpensiones.

**Reconocimiento:** El Fondo de Beneficios Económicos – BEPS reconoce como inversiones de administración de liquidez, los recursos financieros colocados en instrumentos de deuda, con el propósito de obtener rendimientos provenientes de las fluctuaciones del precio o de los flujos contractuales del título o por pagos del principal e intereses.

**Clasificación:** Las inversiones realizadas por el Fondo de Beneficios Económicos – BEPS se clasifican a la categoría del costo amortizado debido a que se tiene la intención y capacidad de conservarlas hasta su vencimiento, sus rendimientos provienen de los flujos contractuales del instrumento por pagos, en fechas especificadas, del principal e intereses.

**Medición Inicial:** Las inversiones clasificadas en la categoría de costo amortizado se miden por el valor de mercado de la fecha de contratación.

**Medición posterior:** Las inversiones clasificadas en la categoría de costo amortizado se miden al costo amortizado. El costo amortizado corresponde al valor inicialmente reconocido más el rendimiento efectivo reconocido menos los pagos de capital e intereses recibidos menos cualquier disminución por deterioro del valor.

El rendimiento efectivo, se calculará multiplicando el costo amortizado de la inversión por la tasa de interés efectiva. El valor bruto de la inversión corresponde al valor inicialmente reconocido de la inversión más el rendimiento efectivo reconocido menos los pagos de capital e intereses recibidos. No obstante, cuando hayan ocurrido uno o más sucesos que impacten de manera perjudicial los flujos de efectivo futuros estimados de la inversión y mientras estos sucesos persistan, el rendimiento efectivo se calculará multiplicando el costo amortizado en la fecha de medición por la tasa de interés efectiva

**NOTAS A LOS ESTADOS FINANCIEROS AL 31 DE DICIEMBRE DE 2022 (comparativo con el año 2021)**  
**ADMINISTRADORA COLOMBIANA DE PENSIONES – COLPENSIONES**  
**FONDO DE BENEFICIOS ECONÓMICOS PERIÓDICOS - BEPS**  
**(Cifras expresadas en pesos)**

La tasa de interés efectiva es aquella que hace equivalentes los flujos contractuales del título con su costo amortizado en la fecha de medición.

Evidencias de que han ocurrido uno o más sucesos con impacto perjudicial en los flujos de efectivo futuros estimados de la inversión incluyen información observable sobre lo siguiente:

- Dificultades financieras significativas del emisor;
- Un incumplimiento o un suceso de mora sobre el instrumento;
- Razones económicas o contractuales relacionadas con dificultades financieras del emisor que le han otorgado a éste concesiones o ventajas, las cuales no se le habrían facilitado en otras circunstancias;
- El hecho de que se está convirtiendo en probable que el emisor entre en quiebra o en otra forma de reorganización financiera; o
- La desaparición de un mercado activo para la inversión, debido a dificultades financieras.

El rendimiento efectivo se reconoce como un mayor valor de la inversión y como ingreso en el resultado del periodo.

El pago de los rendimientos y del capital reducen el valor de la inversión, afectando el efectivo o equivalentes al efectivo de acuerdo con la contraprestación recibida.

Las inversiones de administración de liquidez clasificadas al costo amortizado serán objeto de estimaciones de deterioro. El deterioro se reconocerá de forma separada como un menor valor de la inversión afectando el gasto en el resultado del periodo.

Como mínimo al final del periodo contable, COLPENSIONES evaluará si el riesgo crediticio de la inversión se ha incrementado de forma significativa desde su reconocimiento. <sup>1</sup>Para el efecto, COLPENSIONES considerará la información que esté disponible en la fecha de evaluación sobre sucesos pasados y condiciones actuales. Adicionalmente, cuando COLPENSIONES disponga de información sobre pronósticos de condiciones económicas futuras y sobre la manera como esta afecta el riesgo crediticio de la inversión, considerará dicha información en la evaluación del riesgo crediticio. El riesgo crediticio corresponde a la probabilidad de incumplimiento de las obligaciones contractuales por parte del emisor.

COLPENSIONES podrá recurrir a la siguiente información para evaluar si el riesgo crediticio de la inversión se ha incrementado de forma significativa desde su reconocimiento:

<sup>1</sup> Resolución 211 de 2021 y anexo

**NOTAS A LOS ESTADOS FINANCIEROS AL 31 DE DICIEMBRE DE 2022 (comparativo con el año 2021)**  
**ADMINISTRADORA COLOMBIANA DE PENSIONES – COLPENSIONES**  
**FONDO DE BENEFICIOS ECONÓMICOS PERIÓDICOS - BEPS**  
**(Cifras expresadas en pesos)**

- a) un cambio significativo, real o esperado, en la calificación crediticia externa de la inversión;
- b) una disminución de la calificación crediticia interna, real o esperada, para el emisor o una disminución en la puntuación del comportamiento utilizada para evaluar el riesgo crediticio internamente;
- c) un cambio adverso, existente o previsto, en el negocio o en las condiciones económicas o financieras que se espera que cause una modificación significativa en la capacidad del emisor para cumplir sus obligaciones de deuda;
- d) un cambio significativo, real o esperado, en los resultados operativos del emisor;
- e) un incremento significativo en el riesgo crediticio de otros títulos del mismo emisor;
- f) un cambio adverso significativo, real o esperado, en el entorno jurídico, económico o tecnológico del emisor que da lugar a un cambio significativo en la capacidad de este para cumplir con las obligaciones de la deuda;
- g) un cambio significativo en el rendimiento esperado y en el comportamiento del emisor; y
- h) la información sobre morosidad del deudor.

COLPENSIONES puede suponer que el riesgo crediticio de una inversión no se ha incrementado de forma significativa si determina que el riesgo crediticio de la inversión es bajo en la fecha de evaluación.

COLPENSIONES, una vez al año al cierre de la vigencia o cuando se presente una reducción en la calificación de riesgo de la contraparte o de la emisión, revisará los criterios empleados para identificar cuándo se ha incrementado de forma significativa el riesgo crediticio de una inversión y cuándo el riesgo crediticio de una inversión es bajo en la fecha de evaluación.

Mensualmente se deben conciliar los saldos indicados por la Fiduciaria y los registros contables de COLPENSIONES.

**Reclasificaciones:** Colpensiones reclasificará las inversiones de administración de liquidez cuando exista un cambio en la intención o cuando existan cambios en la disponibilidad del valor de mercado para la medición de las inversiones. En todo caso, las reclasificaciones tendrán efectos prospectivos desde la fecha de reclasificación, por tanto, no se re expresarán los valores previamente reconocidos, incluyendo las pérdidas o ganancias reconocidas por deterioro de valor.

COLPENSIONES no reclasificará una inversión hacia la categoría de valor de mercado con cambios en el resultado con posterioridad al reconocimiento, salvo que dicha reclasificación se genere por la disponibilidad de información sobre el valor de mercado de las inversiones que se esperan negociar y que estaban clasificadas en la categoría de costo amortizado o costo. En tal caso, se disminuirá el valor en libros de la inversión en las categorías de costo amortizado o costo, se registrará la inversión en la nueva

**NOTAS A LOS ESTADOS FINANCIEROS AL 31 DE DICIEMBRE DE 2022 (comparativo con el año 2021)**  
**ADMINISTRADORA COLOMBIANA DE PENSIONES – COLPENSIONES**  
**FONDO DE BENEFICIOS ECONÓMICOS PERIÓDICOS - BEPS**  
**(Cifras expresadas en pesos)**

categoría por el valor de mercado en la fecha de reclasificación y la diferencia se reconocerá como ingreso o gasto en el resultado del periodo.

Las inversiones en instrumentos de deuda que se reclasifiquen desde la categoría de valor de mercado con cambios en el resultado hacia la categoría de costo amortizado se medirán, en la nueva categoría, por el valor en libros del instrumento en la fecha de reclasificación y sobre este se calculará la tasa de interés efectiva para efectos de realizar las mediciones posteriores. La aplicación está condicionada a lo establecido en el capítulo 1 de la Circular Básica Contable y Financiera de la Superintendencia Financiera de Colombia.

Las inversiones en instrumentos de deuda que se reclasifiquen desde la categoría de costo amortizado hacia la categoría de valor de mercado con cambios en el patrimonio, se medirán, en la nueva categoría, por el valor de mercado en la fecha de reclasificación y la diferencia se reconocerá en el patrimonio.

En todos los casos, con posterioridad a la reclasificación, se atenderán los criterios de medición establecidos para la respectiva categoría a la que fue reclasificada la inversión.

**Baja en cuentas:** El Fondo de Beneficios Económicos Periódicos – BEPS dejará de reconocer una inversión de administración de liquidez cuando expiren los derechos sobre los flujos financieros, no se tenga probabilidad de recuperar dichos flujos, se renuncie a ellos o se transfieran los riesgos y beneficios inherentes a la propiedad de la inversión.

Para el efecto, se disminuirá el valor en libros de la inversión, y las utilidades o pérdidas acumuladas en el patrimonio, si existieren. La diferencia entre estos valores y el valor de la contraprestación recibida, si existiere, se reconocerá como ingreso o gasto en el resultado del periodo. COLPENSIONES reconocerá separadamente, como activos o pasivos, cualquier derecho u obligación creado o retenido en la transferencia.

➤ **Cuentas por cobrar**

El fondo de beneficios económicos periódicos BEPS, reconocerá como cuentas por cobrar, los derechos adquiridos en desarrollo de sus actividades, de las cuales se espere, a futuro, la entrada de un flujo financiero fijo o determinable, a través de efectivo, equivalentes al efectivo u otro instrumento.

Se reconocerán los importes pendientes de cobro a la Administradora del Fondo BEPS por garantía del poder adquisitivo, entre otros.

**Clasificación:** Las cuentas por cobrar se clasificarán en la categoría de costo.

**NOTAS A LOS ESTADOS FINANCIEROS AL 31 DE DICIEMBRE DE 2022 (comparativo con el año 2021)**  
**ADMINISTRADORA COLOMBIANA DE PENSIONES – COLPENSIONES**  
**FONDO DE BENEFICIOS ECONÓMICOS PERIÓDICOS - BEPS**  
**(Cifras expresadas en pesos)**

**Medición inicial:** Las cuentas por cobrar se medirán por el valor de la transacción.

**Medición posterior:** Con posterioridad al Reconocimiento, las cuentas por cobrar se medirán por el valor de la transacción, menos cualquier disminución por deterioro del valor.

➤ **Otros activos**

El fondo de beneficios económicos periódicos BEPS, reconoce como otros activos los recursos en efectivo entregados en administración, así como los rendimientos generados por las cuentas bancarias del encargo fiduciario.

➤ **Cuentas por pagar y otros pasivos**

Se reconocerán como cuentas por pagar las obligaciones adquiridas por Colpensiones con terceros, originadas en el desarrollo de sus actividades y de las cuales se espere, a futuro, la salida de un flujo financiero a través de efectivo, equivalentes al efectivo u otro instrumento.

Las cuentas por pagar registradas en el Fondo de Beneficios económicos periódicos - BEPS, entre otras corresponden a cuentas por pagar por otorgamientos de anualidad vitalicia y devolución de ahorros.

**Clasificación:** Las cuentas por pagar se clasifican en la categoría de costo.

**Medición inicial:** Las cuentas por pagar se medirán por el valor de la transacción.

**Medición posterior:** Con posterioridad al reconocimiento, las cuentas por pagar se mantendrán por el valor de la transacción.

**Baja en cuentas:** Se dejará de reconocer total o parcialmente una cuenta por pagar cuando se extingan las obligaciones que la originaron, esto es, cuando la obligación se pague, expire, el acreedor renuncie a ella o se transfiera a un tercero.

➤ **LISTADO DE NOTAS QUE NO LE APLICAN A LA ENTIDAD**

Las siguientes son las notas que no se aplican para el reconocimiento, medición, revelación y presentación de los hechos económicos relacionados con el fondo de beneficios económicos periódicos BEPS:

**NOTAS A LOS ESTADOS FINANCIEROS AL 31 DE DICIEMBRE DE 2022 (comparativo con el año 2021)**  
**ADMINISTRADORA COLOMBIANA DE PENSIONES – COLPENSIONES**  
**FONDO DE BENEFICIOS ECONÓMICOS PERIÓDICOS - BEPS**  
**(Cifras expresadas en pesos)**

NOTA 8. PRESTAMOS POR COBRAR  
NOTA 9. INVENTARIOS  
NOTA 10. PROPIEDADES, PLANTA Y EQUIPO  
NOTA 11. BIENES DE USO PUBLICO E HISTORICOS Y CULTURALES  
NOTA 12. RECURSOS NATURALES NO RENOVABLES  
NOTA 13. PROPIEDADES DE INVERSION  
NOTA 14. ACTIVOS INTANGIBLES  
NOTA 15. ACTIVOS BIOLOGICOS  
NOTA 17. ARRENDAMIENTOS  
NOTA 18. COSTOS DE FINANCIACION  
NOTA 19. EMISION Y COLOCACION DE TITULOS DE DEUDA  
NOTA 20. PRESTAMOS POR PAGAR  
NOTA 21. CUENTAS POR PAGAR  
NOTA 22. BENEFICIOS A LOS EMPLEADOS  
NOTA 23. PROVISIONES  
NOTA 25. ACTIVOS Y PASIVOS CONTINGENTES  
NOTA 26. CUENTAS DE ORDEN  
NOTA 27. PATRIMONIO  
NOTA 28. INGRESOS  
NOTA 29. GASTOS  
NOTA 30. COSTOS DE VENTAS  
NOTA 31. COSTOS DE TRANSFORMACION  
NOTA 32. ACUERDOS DE CONCESION – ENTIDAD CONCEDENTE  
NOTA 33. ADMINISTRACIÓN DE RECURSOS DE SEGURIDAD SOCIAL EN PENSIONES  
NOTA 34. EFECTOS DE LAS VARIACIONES EN LAS TASAS DE CAMBIO DE LA MONEDA EXTRANJERA  
NOTA 35. IMPUESTO A LAS GANANCIAS  
NOTA 36. COMBINACION Y TRASLADO DE OPERACIONES  
NOTA 37. REVELACIONES SOBRE EL ESTADO DE FLUJO DE EFECTIVO



**NOTAS A LOS ESTADOS FINANCIEROS AL 31 DE DICIEMBRE DE 2022 (comparativo con el año 2021)**  
**ADMINISTRADORA COLOMBIANA DE PENSIONES – COLPENSIONES**  
**FONDO DE BENEFICIOS ECONÓMICOS PERIÓDICOS - BEPS**  
**(Cifras expresadas en pesos)**

**ACTIVO**

**NOTA 5. EFECTIVO Y EQUIVALENTES AL EFECTIVO**

El detalle del efectivo y equivalentes de efectivo a 31 de diciembre de 2022 y 2021 comprende:

Valores en pesos

DESCRIPCIÓN			SALDOS A CORTES DE VIGENCIA		VARIACIÓN
CÓDIGO CONTABLE	NAT	CONCEPTO	2022	2021	VALOR VARIACIÓN
1.1	Db	EFECTIVO Y EQUIVALENTES AL EFECTIVO	126.063.834.840,07	122.964.117.637,37	3.099.717.202,70
1.1.10	Db	Depósitos en instituciones financieras	126.063.834.840,07	122.964.117.637,37	3.099.717.202,70

**Anexo 5.1. Depósitos en instituciones financieras**

Valores en pesos

DESCRIPCIÓN			SALDOS A CORTES DE VIGENCIA		VARIACIÓN	RENTABILIDAD	
CÓDIGO CONTABLE	NAT	CONCEPTO	2022	2021	VALOR VARIACIÓN	RENTABILIDAD CIERRE 2021 (Vr Inter_Recib)	% TASA PROMEDIO
1.1.10	Db	DEPÓSITOS EN INSTITUCIONES FINANCIERAS	126.063.834.840,07	122.964.117.637,37	3.099.717.202,70	7.431.150.694,19	7,14%
1.1.10.05	Db	Cuenta corriente	285.955.198,40	274.047.039,21	11.908.159,19		
1.1.10.06	Db	Cuenta de ahorro	125.777.879.641,67	122.690.070.598,16	3.087.809.043,51	7.431.150.694,19	7,14 %

Durante la vigencia se recibieron aportes de vinculados, patrocinadores, gestores culturales, traslados del programa PSAP, indemnizaciones sustitutivas y devolución de aportes de los regímenes RPM y RAIS.

**NOTAS A LOS ESTADOS FINANCIEROS AL 31 DE DICIEMBRE DE 2022 (comparativo con el año 2021)**  
**ADMINISTRADORA COLOMBIANA DE PENSIONES – COLPENSIONES**  
**FONDO DE BENEFICIOS ECONÓMICOS PERIÓDICOS - BEPS**  
**(Cifras expresadas en pesos)**

El efectivo y equivalentes de efectivo está compuesto por el siguiente detalle:

Banco	Valor en pesos \$	% de participación por entidad
Cuenta de Ahorros y corriente de Bancolombia	\$66.914.919.699,19	53%
Cuenta de Ahorros Banco Davivienda	\$57.424.462.023,18	46%
Cuenta de Ahorros Sudameris	\$1.129.795.609,63	1%
Cuenta de Ahorros Banco de Bogotá	\$594.657.508,07	0%
<b>TOTAL</b>	<b>\$126.063.834.840,07</b>	<b>100%</b>

Los movimientos de las cuentas bancarias, son cargados diariamente al aplicativo financiero para reflejar oportunamente las variaciones en los saldos y disponibilidad de recursos de las diferentes entidades bancarias. En caso de presentarse partidas conciliatorias son gestionadas con la mayor celeridad, buscando queden aclaradas y registradas en el mismo periodo contable o máximo en el mes siguiente.

Al 31 de diciembre de 2022, la cuenta corriente de Bancolombia No 66224832945 presenta partidas conciliatorias por valor de \$862.729.946,08 pesos las cuales corresponden a giros por ventanilla que se encuentran pendientes de cobro, por parte del vinculado al programa BEPS.

A continuación, se detalla el saldo de las partidas teniendo en cuenta la antigüedad:

Valores en pesos			
Menor a 30 días	Entre 31 y 90 días	Mayor a 90 días	Total
\$622.519.623,30	\$207.784.602,20	\$32.425.720,58	\$862.729.946,08

Los registros anteriormente relacionados están plenamente identificados por tercero y son compensados una vez el beneficiario se presente a cobrar el giro y el banco efectué el débito en la cuenta bancaria, así mismo se compensa en los casos en los que se anula el pago por no ser cobrado por parte del beneficiario.

Al 31 de diciembre de 2022, el Fondo de beneficios económicos periódicos – BEPS no posee efectivo restringido.

## **NOTA 6. INVERSIONES E INSTRUMENTOS DERIVADOS**

Los Estados Financieros elaborados con corte al 31 de diciembre de 2022 y 2021, revelan los siguientes saldos:

**NOTAS A LOS ESTADOS FINANCIEROS AL 31 DE DICIEMBRE DE 2022 (comparativo con el año 2021)**  
**ADMINISTRADORA COLOMBIANA DE PENSIONES – COLPENSIONES**  
**FONDO DE BENEFICIOS ECONÓMICOS PERIÓDICOS - BEPS**  
**(Cifras expresadas en pesos)**

Valores en pesos

DESCRIPCIÓN			SALDO NO CORRIENTE		VARIACIÓN
CÓDIGO CONTABLE	NAT	CONCEPTO	2022	2021	VALOR VARIACIÓN
1.2	Db	INVERSIONES E INSTRUMENTOS DERIVADOS	255.285.076.747,43	194.640.494.359,05	60.644.582.388,38
1.2.23	Db	Inversiones de administración de liquidez a costo amortizado	255.285.076.747,43	194.640.494.359,05	60.644.582.388,38

**Anexo 6.1.**

DESCRIPCIÓN			VALOR EN LIBROS 2022			DETERIORO ACUMULADO 2022				
CÓDIGO CONTABLE	NAT	CONCEPTO	SALDO CORRIENTE	SALDO NO CORRIENTE	SALDO FINAL	SALDO INICIAL	(+) DETERIORO APLICADO EN LA VIGENCIA	(-) REVERSIÓN DE DETERIORO EN LA VIGENCIA	SALDO FINAL	% DETER.
	Db	INVERSIONES DE ADMINISTRACIÓN DE LIQUIDEZ	0,0	255.285.076.747,43	255.285.076.747,43	0,0	0,0	0,0	0,0	0,0
1.2.23	Db	Inversiones de administración de liquidez a costo amortizado	0,0	255.285.076.747,43	255.285.076.747,43	0,0	0,0	0,0	0,0	0,0
1.2.23.01	Db	Títulos de tesorería (tes)	0,0	157.857.193.665,83	157.857.193.665,83	0,0	0,0	0,0	0,0	0,0
1.2.23.02	Db	Certificados de depósito a término (cdt)	0,0	64.649.612.460,81	64.649.612.460,81	0,0	0,0	0,0	0,0	0,0
1.2.23.03	Db	Bonos y títulos emitidos por el sector privado	0,0	31.763.083.620,69	31.763.083.620,69	0,0	0,0	0,0	0,0	0,0
1.2.23.08	Db	Bonos y títulos emitidos por las entidades públicas financieras	0,0	1.015.187.000,10	1.015.187.000,10	0,0	0,0	0,0	0,0	0,0

**NOTAS A LOS ESTADOS FINANCIEROS AL 31 DE DICIEMBRE DE 2022 (comparativo con el año 2021)**  
**ADMINISTRADORA COLOMBIANA DE PENSIONES – COLPENSIONES**  
**FONDO DE BENEFICIOS ECONÓMICOS PERIÓDICOS - BEPS**  
**(Cifras expresadas en pesos)**

DESCRIPCIÓN			PRINCIPALES CONDICIONES DE LA INVERSIÓN				
			PLAZO (rango en # meses)		% E.A.	VENCIMIENTO (rango en # meses)	
CÓDIGO CONTABLE	NAT	CONCEPTO	MÍNIMO	MÁXIMO	PROMEDIO TASA DE INTERES	MÍNIMO	MÁXIMO
	Db	INVERSIONES DE ADMINISTRACIÓN DE LIQUIDEZ					
1.2.23	Db	Inversiones de administración de liquidez a costo amortizado					
1.2.23.01	Db	Títulos de tesorería (tes)	120	240	2.75%	2	147
1.2.23.02	Db	Certificados de depósito a término (cdt)	24	180	16.69%	1	177
1.2.23.03	Db	Bonos y títulos emitidos por el sector privado	84	180	16.05%	1	67
1.2.23.08	Db	Bonos y títulos emitidos por las entidades públicas financieras	84	84	15.39%	42	42

DESCRIPCIÓN			DIVIDENDOS E INTERESES RECONOCIDOS			
			INVERSIONES MANTENIDAS		INVERSIONES DADAS DE BAJA	
CÓDIGO CONTABLE	NAT	CONCEPTO	DIVIDENDOS	INTERESES	DIVIDENDOS	INTERESES
	Db	INVERSIONES DE ADMINISTRACIÓN DE LIQUIDEZ	0,0	29.916.243.112,66	0,00	526.974.580,06
1.2.23	Db	Inversiones de administración de liquidez a costo amortizado	0,0	29.916.243.112,66	0,00	526.974.580,06
1.2.23.01	Db	Títulos de tesorería (tes)	0,0	20.831.178.562,95	0,00	0,00
1.2.23.02	Db	Certificados de depósito a término (cdt)	0,0	5.562.444.748,19	0,00	468.856.120,06
1.2.23.03	Db	Bonos y títulos emitidos por el sector privado	0,0	3.403.874.655,26	0,00	58.118.460,00
1.2.23.08	Db	Bonos y títulos emitidos por las entidades públicas financieras	0,0	118.745.146,26	0,00	0,00

La cuenta de inversiones presenta un saldo de \$255.285.076.747,43 conformado por:

- CDT'S de Banco BBVA, Bancolombia, Davivienda, Occidente, Popular y Findeter por valor \$64.649.612.460,81 representan el 25% del total del portafolio.
- Bonos de los Bancos Davivienda, Bancolombia y Findeter por valor de \$32.778.270.620,79 representan el 13% del total del portafolio.
- TES de la Nación por valor de \$157.857.193.665,83 representan el 62% del total del portafolio.

**NOTAS A LOS ESTADOS FINANCIEROS AL 31 DE DICIEMBRE DE 2022 (comparativo con el año 2021)**  
**ADMINISTRADORA COLOMBIANA DE PENSIONES – COLPENSIONES**  
**FONDO DE BENEFICIOS ECONÓMICOS PERIÓDICOS - BEPS**  
**(Cifras expresadas en pesos)**

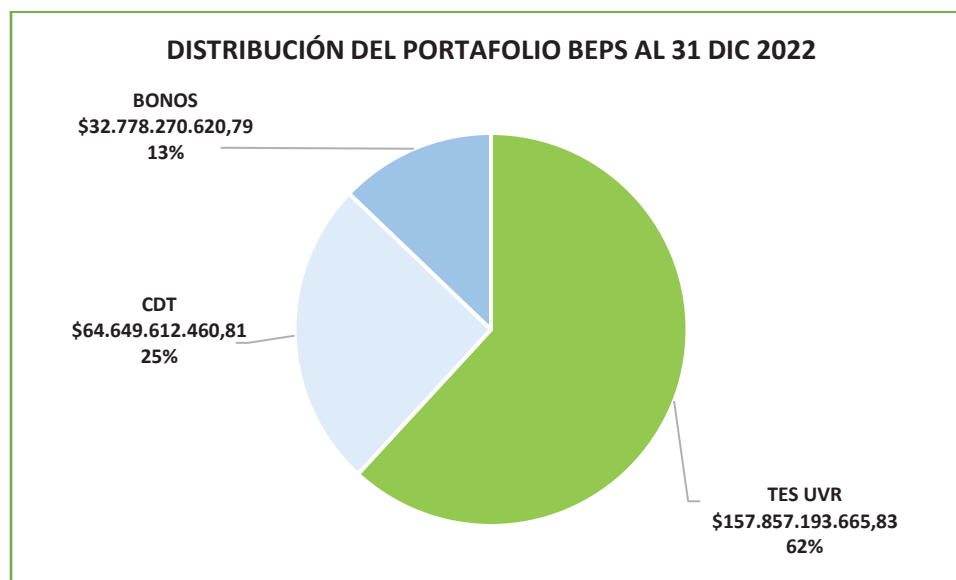

El portafolio BEPS están siendo administrado por Fiduoccidente S.A., a través del contrato de encargo fiduciario 140 de 2021 para administrar los recursos provenientes de los aportes realizados por los vinculados al Servicio Social Complementario de Beneficios Económicos Periódicos – BEPS. De acuerdo con las obligaciones establecidas en este contrato de Encargo Fiduciario el portafolio presenta independencia financiera, de lo cual se deriva su contabilidad independiente.

Actualmente el portafolio total de BEPS no reporta restricciones jurídicas sobre el efectivo o sobre los títulos de renta fija.

El valor de mercado del portafolio se ajusta diariamente de acuerdo con el resultado de valoración que se vaya calculando bajo el método de costo amortizado.

**NOTAS A LOS ESTADOS FINANCIEROS AL 31 DE DICIEMBRE DE 2022 (comparativo con el año 2021)**  
**ADMINISTRADORA COLOMBIANA DE PENSIONES – COLPENSIONES**  
**FONDO DE BENEFICIOS ECONÓMICOS PERIÓDICOS - BEPS**  
**(Cifras expresadas en pesos)**

**6.1. Información relativa a las inversiones**

Al 31 de diciembre de 2022 las inversiones constituidas a través del Encargo Fiduciario, administrado por Fiduciaria de Occidente, se detallan a continuación:

COMPOSICIÓN PORTAFOLIO BEPS COLPENSIONES AÑO 2022											
ESPECIE	TASA Y MONEDA	Emisor	VALOR NOMINAL A 31/DIC/2022	FECHA DE EMISION	FECHA DE VENCIMIENTO	TASA NOMINAL	TASA EFECTIVA	PLAZO AÑOS	RENDIMIENTOS TOTAL AÑO 2022	VR. GIRO	VALOR DE MERCADO AL 31/12/2022
TES	UVR	NACION	121.237.000	23/02/2006	23/02/2023	4.75	2,32	17	5.347.306.774,01	37.311.223.202,00	41.063.498.669,44
TES	UVR	NACION	135.100.000	25/03/2013	25/03/2033	3,00	2,84	20	6.174.610.394,53	40.431.037.029,00	45.504.086.457,68
TES	UVR	NACION	59.580.000	7/05/2014	7/05/2025	3.5	2,86	11	2.601.578.429,87	18.130.996.551,00	20.138.288.756,42
TES	UVR	NACION	29.200.000	4/04/2015	4/04/2035	4.75	3,12	20	1.581.658.109,95	10.297.565.195,00	11.491.340.718,41
TES	UVR	NACION	93.781.000	17/03/2016	17/03/2027	3.3	3,10	11	4.220.113.893,79	28.012.584.436,00	31.479.653.774,24
TES	UVR	NACION	27.000.000	18/04/2019	18/04/2029	2.25	3,49	10	905.910.960,80	7.383.251.693,00	8.180.325.289,64
TOTALES									20.831.178.562,95		157.857.193.665,83

COMPOSICIÓN PORTAFOLIO BEPS COLPENSIONES AÑO 2022											
ESPECIE	TASA Y MONEDA	Emisor	VALOR NOMINAL A 31/DIC/2022	FECHA DE EMISION	FECHA DE VENCIMIENTO	TASA NOMINAL	TASA EFECTIVA	PLAZO AÑOS	RENDIMIENTOS TOTAL AÑO 2022	VR. GIRO	VALOR DE MERCADO AL 31/12/2022
CDT	IPC-COP	POPULAR	1.000.000.000	23/08/2012	23/08/2027	12.22	15,97	15	128.124.744,90	1.042.549.985,00	1.055.622.541,46
CDT	IPC-COP	BANCOLOMBIA	1.500.000.000	27/08/2015	27/08/2025	12.22	16,56	10	196.690.944,54	1.531.230.962,00	1.551.811.981,26
CDT	IPC-COP	BANCOLOMBIA	10.500.000.000	21/10/2015	21/10/2027	11.44	16,12	12	1.228.620.470,30	11.172.993.184,00	11.402.308.529,02
CDT	IPC-COP	BANCOLOMBIA	1.000.000.000	16/01/2018	16/01/2023	11.44	12,91	5	108.156.442,71	1.016.908.356,00	1.029.324.745,98
CDT	IPC-COP	BANCOLOMBIA	6.000.000.000	27/02/2019	27/02/2029	12.22	16,20	10	692.359.085,69	6.117.153.857,00	6.141.422.755,47
CDT	IPC-COP	BANCOLOMBIA	5.000.000.000	28/09/2022	28/09/2037	12.53	20,47	15	238.378.695,30	5.000.000.000,00	5.019.299.212,17
CDT	IPC-COP	BANCOLOMBIA	10.000.000.000	12/12/2022	12/12/2034	12.53	22,10	12	104.481.841,36	10.000.000.000,00	10.104.481.841,36
CDT	IPC-COP	BANCOLOMBIA	500.000.000	16/08/2012	16/08/2024	12.22	15,50	12	61.298.827,25	516.928.436,00	520.884.371,48
CDT	Tasa Fija - COP	BBVA	900.000.000	4/12/2017	4/12/2023	6,59	6,75	6	59.270.399,37	902.580.868,00	904.359.506,60
CDT	Tasa Fija - COP	BBVA	1.000.000.000	19/07/2019	19/07/2024	5,92	6,53	5	63.177.965,25	999.306.724,00	1.005.217.585,28
CDT	IPC-COP	BBVA	1.000.000.000	25/09/2014	25/09/2024	12.53	17,38	10	132.421.484,45	1.024.932.136,00	998.827.652,55
CDT	IPC-COP	BBVA	3.000.000.000	18/12/2015	18/12/2025	12.53	14,91	10	358.262.123,13	3.258.225.191,00	3.239.451.705,01
CDT	IPC-COP	BBVA	250.000.000	18/12/2015	18/12/2025	12.53	17,43	10	34.160.838,12	250.032.772,00	253.151.512,80
CDT	IPC-COP	BBVA	5.000.000.000	18/12/2015	18/12/2030	12.53	17,02	15	577.697.478,80	5.301.300.000,00	5.231.254.463,51

**NOTAS A LOS ESTADOS FINANCIEROS AL 31 DE DICIEMBRE DE 2022 (comparativo con el año 2021)**  
**ADMINISTRADORA COLOMBIANA DE PENSIONES – COLPENSIONES**  
**FONDO DE BENEFICIOS ECONÓMICOS PERIÓDICOS - BEPS**  
**(Cifras expresadas en pesos)**

**COMPOSICIÓN PORTAFOLIO BEPS COLPENSIONES AÑO 2022**

ESPECIE	TASA Y MONEDA	Emisor	VALOR NOMINAL A 31/DIC/2022	FECHA DE EMISION	FECHA DE VENCIMIENTO	TASA NOMINAL	TASA EFECTIVA	PLAZO AÑOS	RENDIMIENTOS TOTAL AÑO 2022	VR. GIRO	VALOR DE MERCADO AL 31/12/2022
CDT	IPC-COP	BBVA	700.000.000	8/01/2016	8/01/2026	11.44	17,46	10	95.712.714,48	712.428.189,00	729.433.058,10
CDT	IPC-COP	BBVA	1.000.000.000	9/02/2016	9/02/2026	12.22	14,18	10	118.185.851,77	1.111.616.427,00	1.108.473.577,54
CDT	IPC-COP	BBVA	500.000.000	3/03/2016	3/03/2028	12.53	16,13	12	66.411.981,39	543.250.093,00	539.096.669,94
CDT	IPC-COP	BBVA	1.500.000.000	9/03/2016	9/03/2026	12.53	15,54	10	190.300.058,77	1.596.516.754,00	1.597.159.708,77
CDT	IPC-COP	BBVA	2.000.000.000	16/03/2016	16/03/2027	12.53	17,79	11	175.382.440,01	2.053.560.000,00	2.020.801.106,14
CDT	IPC-COP	BBVA	500.000.000	20/04/2016	20/04/2024	11.44	15,30	8	60.646.086,22	517.277.893,00	524.203.705,41
CDT	IPC-COP	OCCIDENTE	1.000.000.000	17/03/2016	17/03/2026	12.53	15,92	10	128.468.244,79	1.043.795.598,00	1.047.941.876,78
CDT	IPC-COP	OCCIDENTE	500.000.000	12/04/2016	12/04/2026	11.44	15,97	10	63.905.699,66	525.169.845,00	533.967.964,32
CDT	IPC-COP	OCCIDENTE	500.000.000	1/07/2016	1/07/2025	10.84	15,44	9	61.455.500,56	522.717.569,00	532.821.283,51
CDT	Tasa Fija - COP	DAVIVIENDA	1.000.000.000	17/07/2020	17/07/2023	4,18	4,25	3	41.839.000,63	1.007.410.515,00	1.008.674.865,38
CDT	IPC-COP	DAVIVIENDA	5.000.000.000	21/02/2022	21/02/2024	13,53	14,12	2	427.658.885,16	5.002.000.000,00	5.029.998.566,16
CDT	IPC-COP	FINDETER	1.500.000.000	11/03/2021	11/03/2024	12.53	13,21	3	149.376.943,58	1.504.781.125,00	1.519.621.674,81
<b>TOTALES</b>									<b>5.562.444.748,19</b>		<b>64.649.612.460,81</b>

**COMPOSICIÓN PORTAFOLIO BEPS COLPENSIONES AÑO 2022**

ESPECIE	TASA Y MONEDA	Emisor	VALOR NOMINAL A 31/DIC/2022	FECHA DE EMISION	FECHA DE VENCIMIENTO	TASA NOMINAL	TASA EFECTIVA	PLAZO AÑOS	RENDIMIENTOS TOTAL AÑO 2022	VR. GIRO	VALOR DE MERCADO AL 31/12/2022
BONO	IPC-COP	BANCOLOMBIA	1.000.000.000	27/07/2011	27/07/2026	12.53	16,51	15	130.774.450,58	1.055.968.064,00	1.058.058.041,83
BONO	IPC-COP	BANCOLOMBIA	500.000.000	2/11/2011	2/11/2023	12.53	16,08	12	61.668.830,68	520.325.420,00	518.249.723,56
BONO	IPC-COP	BANCOLOMBIA	3.000.000.000	23/07/2014	23/07/2024	12.53	15,72	10	337.564.545,66	3.151.440.267,00	3.156.818.999,53
BONO	IPC-COP	DAVIVIENDA	2.000.000.000	13/02/2013	13/02/2023	12.22	13,92	10	222.987.215,98	2.030.926.623,00	2.043.182.833,50
BONO	IPC-COP	DAVIVIENDA	1.500.000.000	12/02/2015	12/02/2025	12.22	15,54	10	182.515.657,82	1.539.081.720,00	1.557.278.021,31
BONO	IPC-COP	DAVIVIENDA	1.150.000.000	10/11/2015	10/11/2025	12.22	16,55	10	151.084.574,52	1.181.709.103,00	1.197.702.579,21
BONO	IPC-COP	DAVIVIENDA	5.000.000.000	27/07/2016	27/07/2028	11.44	16,40	12	606.517.546,88	5.118.500.000,00	5.233.060.046,88
BONO	IPC-COP	DAVIVIENDA	6.500.000.000	7/06/2017	7/06/2024	12.53	15,09	7	689.122.073,20	6.699.821.432,00	6.664.347.156,39
BONO	IPC-COP	DAVIVIENDA	1.000.000.000	15/11/2018	15/11/2026	12.22	14,50	8	115.956.291,03	1.058.548.796,00	1.067.544.749,58
BONO	IPC-COP	DAVIVIENDA	10.000.000.000	18/02/2021	18/02/2028	12.22	17,55	7	905.683.468,91	9.080.490.000,00	9.266.841.468,90
BONO	IPC-COP	FINDETER	1.000.000.000	18/06/2019	18/06/2026	12.53	15,39	7	118.745.146,26	1.003.679.235,00	1.015.187.000,10
<b>TOTALES</b>									<b>3.522.619.801,52</b>		<b>32.778.270.620,79</b>



**NOTAS A LOS ESTADOS FINANCIEROS AL 31 DE DICIEMBRE DE 2022 (comparativo con el año 2021)**  
**ADMINISTRADORA COLOMBIANA DE PENSIONES – COLPENSIONES**  
**FONDO DE BENEFICIOS ECONÓMICOS PERIÓDICOS - BEPS**  
**(Cifras expresadas en pesos)**

**Criterios utilizados para determinar la tasa efectiva:** Para el respectivo cálculo de la tasa efectiva de los títulos indexados a un indicador (IPC, DTF, IBR), se toma el valor del indicador para el periodo correspondiente al pago de los rendimientos y se suma el spread  $((1 + \text{indicador} \times 1 + \text{spread}) / 100)$  correspondiente a cada título. La tasa efectiva en los títulos de tasa fija es la pactada en el momento de la compra de cada título la cual se utiliza para la liquidación del pago de los rendimientos periódicos de cada título.

**Compras:** Durante el periodo enero a diciembre de 2022 el portafolio de liquidez en la Fiduciaria y títulos de renta fija de BEPS creció un 74,20%. Durante el periodo se realizaron compras en títulos de renta fija por un total de \$73.013.119.459, lo que representa un 206.61% de mayores compras con respecto a 2021. Las operaciones de compra se realizaron “a mercado”, esto es, los precios y tasas de negociación de los títulos adquiridos estuvieron dentro del rango del mínimo y máximo registrado en los sistemas de negociación de la Bolsa de Valores Colombia o del sistema electrónico de negociación SEN del Banco de la República. Para el portafolio de BEPS no aplican costos reconocidos como parte del valor de los instrumentos.

Las adquisiciones de títulos realizadas durante el 2022 se indican a continuación:

COMPRAS PORTAFOLIO RENTA FIJA COLPENSIONES BEPS AÑO 2022						
NEMOTECNICO	ESPECIE	EMISOR	TASA Y MONEDA	FECHA DE VENCIMIENTO	VALOR NOMINAL	VALOR DE COMPRA
BDVI1169C144	BONOS	BANCO DAVIVIENDA	IPC - COP	27/07/2028	2.500.000.000	2.567.900.000
BDVI1169C144	BONOS	BANCO DAVIVIENDA	IPC - COP	27/07/2028	2.500.000.000	2.550.600.000
BDVI4179C084	BONOS	BANCO DAVIVIENDA	IPC - COP	7/06/2024	5.000.000.000	5.184.700.000
BLGC05149D10	BONOS	BANCOLOMBIA	IPC - COP	23/07/2024	2.000.000.000	2.107.560.000
CDTDVI80	CDT	BANCO DAVIVIENDA	IBR - COP	21/02/2024	5.000.000.000	5.002.000.000
CDTBCB90	CDT	BANCOLOMBIA	IPC - COP	27/02/2029	5.000.000.000	5.095.500.000
CDTBCB90	CDT	BANCOLOMBIA	IPC - COP	27/02/2029	5.000.000.000	5.327.050.000
CDTBCB90	CDT	BANCOLOMBIA	IPC - COP	27/02/2029	5.000.000.000	5.311.450.000
BDVI0219C084	BONOS	BANCO DAVIVIENDA	IPC - COP	18/02/2028	3.000.000.000	2.777.070.000
CDTBGA95	CDT	BBVA COLOMBIA	IPC - COP	18/12/2030	5.000.000.000	5.301.300.000
TUVT11170327	TES	MINISTERIO DE HACIENDA	UVR	17/03/2027	10.000.000	2.971.129.953
TUVT11070525	TES	MINISTERIO DE HACIENDA	UVR	7/05/2025	10.000.000	3.136.118.102

Página 40 de 60

**NOTAS A LOS ESTADOS FINANCIEROS AL 31 DE DICIEMBRE DE 2022 (comparativo con el año 2021)**  
**ADMINISTRADORA COLOMBIANA DE PENSIONES – COLPENSIONES**  
**FONDO DE BENEFICIOS ECONÓMICOS PERIÓDICOS - BEPS**  
**(Cifras expresadas en pesos)**

COMPRAS PORTAFOLIO RENTA FIJA COLPENSIOENS BEPS AÑO 2022						
NEMOTECNICO	ESPECIE	EMISOR	TASA Y MONEDA	FECHA DE VENCIMIENTO	VALOR NOMINAL	VALOR DE COMPRA
BDVI0219C084	BONOS	BANCO DAVIVIENDA	IPC - COP	18/02/2028	3.000.000.000	2.776.620.000
BDVI0219C084	BONOS	BANCO DAVIVIENDA	IPC - COP	18/02/2028	1.000.000.000	924.630.000
CDTBGA95	CDT	BBVA COLOMBIA	IPC - COP	18/12/2030	2.000.000.000	2.053.560.000
BDVI0219C084	BONOS	BANCO DAVIVIENDA	IPC - COP	18/02/2028	3.000.000.000	2.602.170.000
TUVT10180429	TES	MINISTERIO DE HACIENDA	UVR	18/04/2029	9.000.000	2.323.761.404
CDTBCB90	CDT	BANCOLOMBIA	IPC - COP	27/02/2029	5.000.000.000	5.000.000.000
CDTBCB90	CDT	BANCOLOMBIA	IPC - COP	27/02/2029	10.000.000.000	10.000.000.000
<b>TOTAL COMPRAS PORTAFOLIO BEPS</b>						<b>73.013.119.459</b>

(Cifras valor nominal en unidades, cifras valor de compra en Pesos \$)

Fuente: Fiduciaria de Occidente S.A.

Durante el año 2022 se presentaron los siguientes vencimientos de títulos:

Títulos dados de baja Portafolio BEPS 31/12/2022						
Nemotécnico	Especie	Tasa y Moneda	Emisor	Valor Nominal	Fecha Vencimiento	Rendimientos 2022
CDTDVIS0V	CDT	Tasa Fija-COP	BANCO DAVIVIENDA	300.000.000	4/01/2022	215.657
CDTBBO90	CDT	IPC - COP	BANCO DE BOGOTA	1.000.000.000	3/02/2022	5.780.754
CDTFDT80	CDT	IBR -COP	FINDETER	10.000.000.000	15/02/2022	47.546.338
CDTDVI80	CDT	IBR -COP	BANCO DAVIVIENDA	10.000.000.000	15/02/2022	47.553.410
CDTBCB90	CDT	IPC - COP	BANCOLOMBIA	3.500.000.000	18/07/2022	155.884.790
BDVI3129C120	BONOS	IPC - COP	BANCO DAVIVIENDA	1.000.000.000	15/08/2022	57.603.810
CDTBCB90	CDT	IPC - COP	BANCOLOMBIA SA	1.500.000.000	28/08/2022	90.341.034
CDTCLP90P	CDT	IPC - COP	SCOTIABANK COLPATRIA	500.000.000	19/09/2022	36.944.602
CDTBCB90	CDT	IPC - COP	BANCOLOMBIA	1.000.000.000	3/11/2022	84.051.717
<b>Total</b>						<b>525.922.113</b>

(Cifras en Pesos \$)

Fuente Fiduciaria de Occidente S.A.

**NOTAS A LOS ESTADOS FINANCIEROS AL 31 DE DICIEMBRE DE 2022 (comparativo con el año 2021)**  
**ADMINISTRADORA COLOMBIANA DE PENSIONES – COLPENSIONES**  
**FONDO DE BENEFICIOS ECONÓMICOS PERIÓDICOS - BEPS**  
**(Cifras expresadas en pesos)**

No existen condiciones para cancelar anticipadamente ninguna inversión, las inversiones de BEPS están clasificadas AL VENCIMIENTO desde su compra.

Los portafolios administrados no cuentan con instrumentos derivados en sus portafolios de inversión ya que no están aprobados en el Manual Integral de Administración de Riesgos Parte IV.

Al 31 de diciembre de 2022, las inversiones en títulos de renta fija del portafolio BEPS se encuentran clasificadas en los segmentos de corto (entre cero y un año al vencimiento), mediano (entre uno y cinco años al vencimiento) y largo plazo (mayor a 5 años al vencimiento) como se detalla a continuación:

RENTABILIDAD TÍTULOS			
SEGMENTO	VALOR DE MERCADO	RENTABILIDAD ÚLTIMOS 12 MESES	RENTABILIDAD INICIO
Corto Plazo	53.641.114.617,00	11,13%	5,97%
Mediano Plazo	88.971.550.628,00	15,29%	8,51%
Largo Plazo	112.672.411.502.43	14,98%	8,91%
<b>TOTAL</b>	<b>255.285.076.747,43</b>	<b>13,89%</b>	<b>7,74%</b>

(Cifras en Pesos \$)

Fuente: Dirección de Inversiones

### Comité Fiduciario de Inversiones Colpensiones

En desarrollo de lo establecido en el contrato fiduciario, en el 2022 se reunió mensualmente el Comité Fiduciario, del cual forman parte la Vicepresidencia de Operaciones RPM, la Vicepresidencia de Beneficios Económicos Periódicos BEPS, la Vicepresidencia de Gestión Corporativa, la Gerencia de Financiamiento e Inversiones, y permanentemente invitados la Dirección de Inversiones y la Gerencia de Riesgos y Seguridad de la Información y la Gerencia Administrativa.

### NOTA 7. CUENTAS POR COBRAR

Al 31 de diciembre de 2022 y 2021, las cuentas por cobrar presentan los siguientes saldos:

(Valores en pesos)

DESCRIPCIÓN			SALDO CORRIENTE		
CÓD	NAT	CONCEPTO	2022	2021	VARIACIÓN
<b>1.3</b>	<b>Db</b>	<b>CUENTAS POR COBRAR</b>	<b>342,70</b>	<b>280.987</b>	<b>-280.644,30</b>
1.3.84	Db	Otras cuentas por cobrar	342,70	280.987	-280.644,30

Página 42 de 60

**NOTAS A LOS ESTADOS FINANCIEROS AL 31 DE DICIEMBRE DE 2022 (comparativo con el año 2021)**  
**ADMINISTRADORA COLOMBIANA DE PENSIONES – COLPENSIONES**  
**FONDO DE BENEFICIOS ECONÓMICOS PERIÓDICOS - BEPS**  
**(Cifras expresadas en pesos)**

El saldo a 31 de diciembre corresponde a los recursos trasladados a la cuenta corriente de la Administradora BEPS, por concepto de seguro inclusivo del piso de protección social de aportes no acreditados en cuenta individual.

**NOTA 16. OTROS DERECHOS Y GARANTÍAS**

El portafolio BEPS es administrado por Fiduoccidente S.A., a través del contrato de encargo fiduciario 140 de 2021 para administrar los recursos provenientes de los aportes realizados por los vinculados al Fondo BEPS.

El saldo a 31 de diciembre de 2022 y 2021 es el siguiente:

(Valores en pesos)

DESCRIPCIÓN			SALDO CORRIENTE		
CÓD	NAT	CONCEPTO	2022	2021	VARIACIÓN
	Db	<b>OTROS DERECHOS Y GARANTÍAS</b>	<b>7.071.517.342,50</b>	<b>22.900.472</b>	<b>7.048.616.870,50</b>
1.9.08	Db	Recursos entregados en administración	7.071.517.342,50	22.900.472	7.048.616.870,50

Los valores contabilizados en este grupo de cuentas corresponden a recursos depositados en cuentas de ahorro, éstos recursos se mantienen disponibles para la compra de títulos como bonos, TES y CDT, así mismo ingresan los recursos provenientes de: traslado de recursos desde las cuentas bancarias que administra Colpensiones, rendimientos financieros (pagados por la cuenta de ahorros), redención de inversiones y pago de cupones, la variación con respecto al año 2021 se presenta por lo siguiente:

(Valores en pesos)

CONCEPTO	VALOR
<b>SALDO INICIAL A 31/DIC/2021</b>	<b>\$22.900.472,00</b>
Compras de bonos, TES Y CDT	(\$73.013.119.459,01)
Redención de títulos y pagos de cupones	\$42.811.754.763,45
Rendimientos financieros (cuenta de ahorros)	\$ 1.608.141.821,06
Traslado desde cuentas de ahorros de Colpensiones	35.641.839.745,00
<b>SALDO FINAL A 31/DIC/2022</b>	<b>\$7.071.517.342,50</b>

Por la contratación de la nueva fiduciaria que se realizó en diciembre de 2021, los saldos bancarios fueron trasladados a cuentas de Colpensiones presentando únicamente un saldo a 31 de diciembre de 2021 por \$22.900.472, una vez concluidos los trámites de exención de impuestos de la cuenta de ahorros aperturada en el Banco de Bogotá, en el mes de enero de 2022, se trasladaron los recursos que se encontraban en las cuentas de Colpensiones a la cuenta de ahorro del encargo fiduciario.

**NOTAS A LOS ESTADOS FINANCIEROS AL 31 DE DICIEMBRE DE 2022 (comparativo con el año 2021)**  
**ADMINISTRADORA COLOMBIANA DE PENSIONES – COLPENSIONES**  
**FONDO DE BENEFICIOS ECONÓMICOS PERIÓDICOS - BEPS**  
**(Cifras expresadas en pesos)**

**PASIVO**

**NOTA 24. OTROS PASIVOS**

El detalle de los recursos recibidos en administración al 31 de diciembre de 2022 y 2021 es el siguiente:

(Valores en pesos)

DESCRIPCIÓN			SALDOS CORRIENTE		VARIACIÓN
CÓDIGO CONTABLE	NAT	CONCEPTO	2022	2021	VALOR VARIACIÓN
2.9	Cr	OTROS PASIVOS	1.002.544.594,36	422.916.590,28	579.628.004,08
2.9.02	Cr	Recursos recibidos en administración	1.002.544.594,36	422.916.590,28	579.628.004,08

DESCRIPCIÓN			SALDOS NO CORRIENTE		VARIACIÓN
CÓDIGO CONTABLE	NAT	CONCEPTO	2022	2021	VALOR VARIACIÓN
2.9	Cr	OTROS PASIVOS	387.417.884.678,34	317.204.876.865,14	70.213.007.813,20
2.9.02	Cr	Recursos recibidos en administración	387.417.884.678,34	317.204.876.865,14	70.213.007.813,20

El saldo de la cuenta lo conforman los recursos recibidos por los vinculados más los rendimientos, recaudo en proceso y cuentas por pagar por devolución de aportes a terceros, el detalle es el siguiente:

Concepto	2022	2021	variación
Ahorro con incentivo periódico - propios, traslados RPM /RAIS, reincorporación social, aportes PSAP, patrocinadores, PPS, Contribución colocadores.	324.269.746.369,34	243.739.473.946,96	80.530.272.422,38
Ahorros sin incentivo periódico - terceros, sorteos, incentivo de contrapartida, subsidios y rendimientos PSAP, gestores culturales.	63.148.138.309	73.465.402.918,18	-10.317.264.609,18
Recaudo en proceso	713.834.035,03	148.869.573,35	564.964.461,68
Cuentas por pagar por devolución de aportes	285.955.207,40	274.047.016,93	11.908.190,47
Cuentas por pagar rendimientos	2.755.351,93	0,00	2.755.351,93
<b>TOTAL</b>	<b>388.420.429.272,70</b>	<b>317.627.793.455,42</b>	<b>70.792.635.817,28</b>

**NOTAS A LOS ESTADOS FINANCIEROS AL 31 DE DICIEMBRE DE 2022 (comparativo con el año 2021)**  
**ADMINISTRADORA COLOMBIANA DE PENSIONES – COLPENSIONES**  
**FONDO DE BENEFICIOS ECONÓMICOS PERIÓDICOS - BEPS**  
**(Cifras expresadas en pesos)**

De acuerdo al concepto No. 20162000040131 emitido por la Contaduría General de la Nación, los aportes de los vinculados al fondo BEPS, así como los rendimientos que éstos generan, constituyen una obligación a reconocer contablemente en la cuenta 2902 - recursos recibidos en administración, la variación con respecto al año 2021 obedece al incremento de vinculados ahorrando.

**NOTA 38. SISTEMA INTEGRAL DE ADMINISTRACIÓN DE RIESGOS**

El Sistema Integral de Administración de Riesgos en Colpensiones está estructurado bajo el marco normativo de la Superintendencia Financiera de Colombia. Para Colpensiones, la Gestión Integral de Riesgos es un eje fundamental para el logro de sus objetivos estratégicos, tácticos y por procesos. Bajo esta premisa, se ha definido el marco de actuación sobre el cual se gestionan los riesgos en la entidad, estableciendo políticas, responsabilidades, procedimientos y metodologías para la evaluación, tratamiento y monitoreo de los diferentes riesgos a los cuales está expuesta la entidad, así como la definición del marco de apetito de riesgo, que deberán ser consideradas por todos sus grupos de interés, (colaboradores, proveedores, órganos de control, ciudadanos, etc.), para una adecuada administración de los diferentes riesgos a los que se enfrenta la entidad en la búsqueda de sus objetivos estratégicos, en el cumplimiento del plan de acción institucional y en el desarrollo de sus procesos.

En este marco, en el 2022 se realizó actualización del Manual del Sistema Integral de Administración de Riesgos, la cual incluye el fortalecimiento de la metodología de cálculo de apetito de riesgos y la definición de la metodología de integración de riesgos y sostenibilidad financiera de la Administradora.

En el marco de la ejecución de las estrategias que responden al cumplimiento del objetivo estratégico “Implementar las mejores prácticas de gestión, con enfoque en procesos y riesgos para responder a los cambios en el entorno y a las expectativas de las partes interesadas”, y dada la planeación realizada por la Vicepresidencia de Seguridad y Riesgos Empresariales para el 2022, se obtuvieron los siguientes resultados con el fin de fortalecer la gestión de riesgos a nivel estratégico, táctico y operativo en la Entidad.

- Robustecimiento de la metodología de cálculo de apetito de riesgos.
- Implementación de la metodología de integración de riesgos y sostenibilidad financiera de la Administradora.
- Automatización de la gestión de riesgos estratégicos y procesos en la herramienta ISOTOOLS.
- Desarrollo de 42 análisis especiales para la gestión de los riesgos más relevantes de la entidad.
- Se realizó una revisión del ambiente de control en 18 terceros críticos.
- Implementación de estrategias de continuidad para hacer frente a los efectos del cambio climático.
- Identificación, análisis, valoración y monitoreo de 9 riesgos estratégicos y 9 riesgos emergentes que podrían afectar la consecución de los objetivos estratégicos de la entidad.

Página 45 de 60

**NOTAS A LOS ESTADOS FINANCIEROS AL 31 DE DICIEMBRE DE 2022 (comparativo con el año 2021)**  
**ADMINISTRADORA COLOMBIANA DE PENSIONES – COLPENSIONES**  
**FONDO DE BENEFICIOS ECONÓMICOS PERIÓDICOS - BEPS**  
**(Cifras expresadas en pesos)**

- Identificación, análisis, valoración y monitoreo de 179 riesgos asociados a 15 proyectos.
- Identificación, análisis, valoración y monitoreo de 642 Riesgos para 45 procesos, abarcando las distintas tipologías que se administran.
- Implementación de la metodología IRL – Indicador de Riesgo de Liquidez para portafolios
- Definición de políticas ASG – Ambientales, sociales y de gobierno corporativo para la gestión de inversiones
- Fortalecimiento de la metodología de stress testing para los portafolios – Circular externa 018 de 2021
- Fortalecimiento del sistema de seguridad de la información y ciberseguridad a partir del marco de la norma ISO 27001
- Fortalecimiento de los mecanismos disponibles para la respuesta a incidentes

**38.1. Sistema de administración del riesgo de lavado de activos y financiación del terrorismo – SARLAFT:**

Durante el año 2022 se desarrollaron las siguientes actividades:

- Se dio por terminado la implementación del SARLAFT 4.0 donde se realizaron las actualizaciones de la parte II del Manual SIAR, dando cumplimiento a lo dispuesto por la Superintendencia Financiera de Colombia.
- Se llevó a cabo la actualización del formulario de conocimiento del cliente para persona natural y jurídica y se hizo la publicación en el gestor documental de Isotools y en la página web de COLPENSIONES, dicha actualización se realizó teniendo en cuenta las circulares externas 27 de 2020 y 17 de 2021 emitidas por la Superintendencia Financiera de Colombia y el Decreto 830 de 2021 emitido por la Presidencia de la República.
- Se da continuidad a la actualización de las diferentes metodologías para el análisis del riesgo de acuerdo con los productos ofrecidos por COLPENSIONES.

**38.2. Sistema de administración de riesgo operativo**

Dentro del concepto de ejecución y administración de procesos, se contemplan principalmente las siguientes casuísticas: Prescripción de Cuotas Partes Pensionales por cobrar del asegurador del Régimen de Prima Media, Erogación de Servidores Públicos Activos que corresponde a Pensiones de vejez de servidores públicos que fueron incluidos en nómina de pensionados sin acreditar su retiro del servicio; y Mayor Valor Girado Mesadas Pensionales corresponde a eventos de riesgo materializados que se originan con ocasión de los factores de riesgo tecnológicos, de ejecución de proceso y de recurso humano. Con respecto a Fraude, se registran los eventos asociados a la acción u omisión intencional realizada con el fin

Página 46 de 60



**NOTAS A LOS ESTADOS FINANCIEROS AL 31 DE DICIEMBRE DE 2022 (comparativo con el año 2021)**  
**ADMINISTRADORA COLOMBIANA DE PENSIONES – COLPENSIONES**  
**FONDO DE BENEFICIOS ECONÓMICOS PERIÓDICOS - BEPS**  
**(Cifras expresadas en pesos)**

de obtener un provecho económico ilícito, en detrimento de los intereses de la entidad o de un tercero; lo anterior, desde el punto de vista interno y externo.

A la fecha los procesos originadores de los riesgos contabilizados, principalmente, corresponden a Gestión de Cartera, Gestión de la Determinación del Derecho, Gestión de la Medicina Laboral, Gestión de la Historia Laboral, Gestión de procesos ordinarios y Gestión de la Nómina de Pensionados.

El incremento en el registro de eventos en el 2022 corresponde a la revelación de los casos de cuotas partes pensionales, y a hechos de fraude y corrupción identificados en el proceso de investigaciones administrativas especiales. En este sentido, para la casuística de cuotas partes se han implementado acciones para la depuración de registros de deuda para los casos de reconocimiento Colpensiones y Reconocimiento ISS, y fortalecimiento de la capacidad operativa, tecnológica y de procesos; frente a los hechos de fraude y corrupción se han establecido controles duales, mecanismos para la validación de la información que es radicada por los ciudadanos e implementación de herramientas de monitoreo y seguimiento.

Adicionalmente, la Entidad continúa trabajando en el fortalecimiento del ambiente de control en los distintos procesos con el fin de mitigar los riesgos que afecten el cumplimiento de sus objetivos.

## **NOTA 39. GOBIERNO CORPORATIVO**

### **39.1. Junta Directiva y Alta Gerencia**

Los miembros de la Junta Directiva y la Alta Dirección de COLPENSIONES conocen la responsabilidad que implica la administración de los riesgos, los cuales son un referente para: la revisión y actualización del marco estratégico de la empresa, y la toma de decisiones. A su vez, es la Junta Directiva quien aprueba los lineamientos, metodologías para la evaluación y tratamiento del riesgo, así como la declaración del apetito de riesgo de la Entidad. En el marco de la gestión integral de riesgos, a los miembros de la Junta Directiva y Alta Gerencia se les presenta la información relevante de la gestión realizada durante el periodo objeto de reporte, contando con informes trimestrales a los Comités Integral de Riesgos, Comité de Riesgo de inversiones, Comité de Auditoría y Junta Directiva, y mensualmente se presenta la información relevante objeto de conocimiento de dichos miembros en el periodo, de tal suerte, que el componente de riesgos soporte la toma de decisiones.

### **39.2. Políticas y División de Funciones**

En Colpensiones la adopción de las políticas para la gestión integral de riesgos, inicia desde la Junta Directiva, a través de la cual se define el marco de gestión, los niveles de apetito de riesgos y su estructura.

**NOTAS A LOS ESTADOS FINANCIEROS AL 31 DE DICIEMBRE DE 2022 (comparativo con el año 2021)**  
**ADMINISTRADORA COLOMBIANA DE PENSIONES – COLPENSIONES**  
**FONDO DE BENEFICIOS ECONÓMICOS PERIÓDICOS - BEPS**  
**(Cifras expresadas en pesos)**

Las responsabilidades en la gestión integral de riesgos en Colpensiones, se establecen bajo el concepto de las tres líneas de defensa así:

- **Primera Línea de Defensa:** La primera línea de defensa está conformada por las vicepresidencias misionales y de apoyo, las cuales son las áreas originadoras y propietarias de los riesgos y las primeras llamadas a definir y tomar decisiones en cómo gestionarlos. Estas vicepresidencias son responsables de la implementación de acciones correctivas para hacer frente a deficiencias de proceso y control. Son las áreas responsables de mantener un control interno efectivo y de ejecutar actividades de control sobre los riesgos de manera permanente. Esta línea de defensa es la encargada de identificar, evaluar, controlar y tratar los riesgos a los que se ven expuestos en el desarrollo de sus funciones.
- **Segunda Línea de Defensa:** Función a cargo de la Vicepresidencia de Seguridad y Riesgos Empresariales, área especializada en las metodologías de identificación, estimación, administración y control de los riesgos. Su función se concentra principalmente en los siguientes aspectos:
  - ✓ Orienta a las instancias de dirección en el marco más adecuado para la gestión de riesgos (políticas, alcance, principios, apetito de riesgo, gobierno corporativo y estructura organizacional).
  - ✓ El diseño de herramientas y procedimientos efectivos a ser empleados por la primera línea de defensa para gestionar adecuadamente los riesgos a los que se ven expuestos.
  - ✓ Acompaña a la primera línea de defensa en el diseño de controles para la gestión de riesgos y problemas, aportando su visión independiente.
  - ✓ Realiza seguimiento y supervisión a la adecuada implementación de dichas prácticas por parte de los propietarios de los riesgos.
  - ✓ Alerta a la primera línea de defensa sobre asuntos emergentes y/o, aspectos que eleven su perfil de riesgo.
  - ✓ Monitorea la adecuación y efectividad del control interno, la exactitud e integridad de la información, y la remediación oportuna de deficiencias.
  - ✓ Apoya a los propietarios del riesgo en la definición del objetivo de exposición al riesgo.
  - ✓ Define estrategias de comunicación y divulgación adecuadas de información relacionada con riesgos a toda la organización.
  - ✓ Proporciona guía y entrenamiento sobre las herramientas y procedimientos empleados para la gestión del riesgo.

**NOTAS A LOS ESTADOS FINANCIEROS AL 31 DE DICIEMBRE DE 2022 (comparativo con el año 2021)**  
**ADMINISTRADORA COLOMBIANA DE PENSIONES – COLPENSIONES**  
**FONDO DE BENEFICIOS ECONÓMICOS PERIÓDICOS - BEPS**  
**(Cifras expresadas en pesos)**

- **Tercera Línea de Defensa:** Rol desempeñado por la Oficina de Control Interno. La tercera línea de defensa tiene como principal función, verificar de manera independiente a la primera y segunda línea de defensa, la adecuada gestión de riesgos dentro de la entidad.

Las políticas generales de gestión integral de riesgos, principios y responsabilidades están contempladas en el Manual del Sistema Integral de Administración de Riesgos, el cual fue actualizado y aprobado por la Junta Directiva en el 2022, siendo comunicadas y reforzadas desde la Vicepresidencia de Seguridad y Riesgos Empresariales, dichas políticas se integran a las diferentes actividades desarrolladas en Colpensiones desde el punto de la estrategia y la operación de la organización.

### **39.3. Reportes a la Junta Directiva**

En el marco de la gestión integral de riesgos, a los miembros de la Junta Directiva y Alta Gerencia se les presenta la información relevante de la gestión realizada durante el periodo objeto de reporte, contando con informes trimestrales a los Comités Integral de Riesgos, Comité de Riesgo de inversiones, Comité de Auditoría y Junta Directiva, y mensualmente se presenta la información relevante objeto de conocimiento de dichos miembros en el periodo, de tal suerte, que el componente de riesgos soporte la toma de decisiones.

### **39.4. Infraestructura Tecnológica**

Las herramientas tecnológicas utilizadas por la institución en cada una de sus áreas de control y gestión de riesgos permiten que la información sea de fácil acceso, consulta y seguimiento, estas herramientas están diseñadas y en permanente mejoramiento teniendo en cuenta el alcance y objetivo de las operaciones.

### **39.5. Metodologías para la Medición de Riesgos**

La medición de los riesgos se realiza mediante la metodología establecida y divulgada por la Vicepresidencia de Seguridad y Riesgos Empresariales, a través del Manual del Sistema Integral de Administración de Riesgos; dicha metodología permite identificar riesgos asociados a las diferentes tipologías tales como: operacional, fraude y corrupción, seguridad de la información y ciberseguridad, continuidad del negocio, riesgos financieros, cumplimiento y de lavado de activos y financiación del terrorismo.

**NOTAS A LOS ESTADOS FINANCIEROS AL 31 DE DICIEMBRE DE 2022 (comparativo con el año 2021)**  
**ADMINISTRADORA COLOMBIANA DE PENSIONES – COLPENSIONES**  
**FONDO DE BENEFICIOS ECONÓMICOS PERIÓDICOS - BEPS**  
**(Cifras expresadas en pesos)**

### **39.6. Estructura Organizacional**

La Junta Directiva provee los recursos para implementar y mantener en funcionamiento, de forma efectiva y eficiente una estructura organizacional para administrar integralmente los riesgos, asegurando la disponibilidad de los recursos para el correcto funcionamiento del sistema integral.

Colpensiones tiene como principio la separación organizacional y funcional de los procesos de negociación (front office), identificación, monitoreo, control y administración de los riesgos (middle office) y cumplimiento y registro contable de las operaciones (back office). La función de la administración de riesgos es realizada a través de la Vicepresidencia de Seguridad y Riesgos Empresariales de forma independiente y autónoma de las áreas de front, back office y de los órganos de control.

### **39.7. Recurso Humano**

La selección y vinculación del personal de Colpensiones es realizada por la Vicepresidencia de Gestión Corporativa mediante procesos públicos, a partir del cumplimiento de los perfiles definidos para cada uno de los cargos de la entidad.

Por tanto, las personas seleccionadas son competentes para la realización de las actividades, ya que cuentan con los niveles de educación, formación, experiencia y habilidades requeridas.

Adicionalmente, la Vicepresidencia de Gestión Corporativa lleva a cabo de manera periódica programas de inducción, los cuales se complementan con los planes de capacitación y entrenamiento en el cargo, para mantener y fortalecer la competencia personal.

### **39.8. Verificación de Operaciones**

Colpensiones terceriza su operación de inversiones y gestión de portafolio con un Administrador Fiduciario vigilado por la Superintendencia Financiera de Colombia. La Gerencia de Riesgos y Seguridad de la Información realiza un monitoreo diario a la gestión realizada por la Fiduciaria, con el objetivo de realizar seguimiento al cumplimiento de las políticas de inversión, reportando a las distintas dependencias involucradas en el manejo de las inversiones al interior de Colpensiones, aspectos como: la valoración y contabilización del portafolio, la rentabilidad acumulada, el control a las condiciones de negociación en las compras y ventas de títulos, el cálculo del Valor en Riesgo y el control a los límites de riesgo de mercado.

Así mismo, dentro del marco de Gobierno Corporativo, se han establecido diferentes instancias de decisión y monitoreo a la Gestión de Inversiones como los son el Comité de Riesgos de Inversiones, el

**NOTAS A LOS ESTADOS FINANCIEROS AL 31 DE DICIEMBRE DE 2022 (comparativo con el año 2021)**  
**ADMINISTRADORA COLOMBIANA DE PENSIONES – COLPENSIONES**  
**FONDO DE BENEFICIOS ECONÓMICOS PERIÓDICOS - BEPS**  
**(Cifras expresadas en pesos)**

Comité Fiduciario y el Comité de Inversiones y Riesgos Financieros de la Junta Directiva, en donde se discute y se expone el seguimiento a las inversiones y el cumplimiento de los lineamientos a las políticas de manera periódica. Sumado a ello, se cuenta con la gestión independiente que realizan las áreas de Control Interno y Revisoría Fiscal, las cuales incorporan dentro de sus planes anuales de trabajo la revisión al Proceso de Gestión de Inversiones.

### **39.9. Auditoria**

En el marco de la evaluación independiente realizada por la Oficina de Control Interno, se realizan las auditorias conforme al plan anual de auditoría establecido por Colpensiones, informando a cada interesado e involucrado las conclusiones obtenidas de la evaluación del sistema integral de administración de riesgos, como resultado de esto se generan los planes de mejoramiento a las recomendaciones u observaciones, objeto de seguimiento por la Oficina de Control Interno.

## **NOTA 40. OTROS ASPECTOS DE INTERÉS**

### **40.1. INFORMACIÓN DE INTERÉS SERVICIO SOCIAL COMPLEMENTARIO DE BENEFICIOS ECONÓMICOS PERIÓDICOS – BEPS**

Los Beneficios Económicos Periódicos fueron creados mediante el Acto Legislativo 01 de 2005, que modificó el artículo 48 de la Constitución Política, estableciendo la posibilidad de conceder beneficios económicos periódicos inferiores al salario mínimo, a aquellas personas que no cumplan con las condiciones requeridas para tener derecho a una pensión o que no pueden cotizar al Sistema General de Pensiones.

El mecanismo de Beneficios Económicos Periódicos hace parte de los Servicios Sociales Complementarios. Ofrece a los ciudadanos la posibilidad de hacer un ahorro voluntario y flexible, a lo largo de la vida, para construir un capital para la vejez; época durante la cual puede disfrutar de esos ahorros mediante la constitución de una Anualidad Vitalicia, seguro de renta que le entregará una suma cada dos meses hasta el último día de su vida.

Es complementario al Sistema General de Pensiones en la medida que permite hacer ahorros para la vejez en los períodos en que la persona no esté en capacidad de cotizar a pensión y al finalizar la etapa productiva, si el afiliado no cumple requisitos para la pensión, puede trasladar sus ahorros pensionales a la cuenta en BEPS para aumentar su capital y, en consecuencia, poder recibir una anualidad vitalicia de mayor valor.

**NOTAS A LOS ESTADOS FINANCIEROS AL 31 DE DICIEMBRE DE 2022 (comparativo con el año 2021)**  
**ADMINISTRADORA COLOMBIANA DE PENSIONES – COLPENSIONES**  
**FONDO DE BENEFICIOS ECONÓMICOS PERIÓDICOS - BEPS**  
**(Cifras expresadas en pesos)**

**Número total de personas vinculadas con aportes y sin aportes**

Con corte al 31 de diciembre de 2022 se tiene 1.898.678 personas vinculadas al programa, de los cuales el 50% (949.018 vinculados) tienen saldo en la cuenta de ahorro individual y los restantes 949.660 no han realizado ahorros o ya se han retirado por alguno de los conceptos definidos (voluntario, otorgamiento, entre otros).

**Ahorro y Recaudo**

Durante la vigencia 2022, el fondo recibió \$202.380.848.395 pesos por concepto de aportes, discriminados de la siguiente forma:

Concepto	Año 2022	
	# Tran	Valor
Red de Recaudo	2.539.902	\$59.162.173.615
Sorteos Colpensiones e Incentivo	156.667	\$799.628.500
Patrocinador	34.457	\$1.963.812.461
Traslado RAIS	314	\$4.812.206.832
Traslado RPM	8.584	\$38.558.405.410
Traslado Aseguradora	108	\$69.612.509
Tercero Fomento al Ahorro y Renta Vitalicia	939	\$800.443.719
Reincorporación Social	1.525	\$242.364.800
Traslado PSAP	1.634	\$10.024.006.281
Gestores Culturales - Anualidad - Fomento	2.837	\$77.187.392.741
Piso de Protección Social	120.772	\$4.082.982.192
Aportes de Concesionarios y Colocadores	299.967	\$4.677.819.335
<b>Total</b>	<b>3.167.706</b>	<b>\$202.380.848.395</b>

Recursos recibidos en BEPS año 2022 por tipo de aporte.

Fuente: Gerencia de redes e incentivos. Cifras en pesos.

**REDES DE RECAUDO**

**Ampliación de la cobertura de las redes de recaudo:** Con el fin de facilitar el acceso a nuestros ciudadanos a lo largo de los últimos años, Colpensiones ha fortalecido su cobertura mediante la ampliación de puntos disponibles, logrando pasar de 28.490 puntos en diciembre de 2018 a 39.323 en diciembre de 2022, lo que representa un incremento del 32,02 %.

**NOTAS A LOS ESTADOS FINANCIEROS AL 31 DE DICIEMBRE DE 2022 (comparativo con el año 2021)**  
**ADMINISTRADORA COLOMBIANA DE PENSIONES – COLPENSIONES**  
**FONDO DE BENEFICIOS ECONÓMICOS PERIÓDICOS - BEPS**  
**(Cifras expresadas en pesos)**

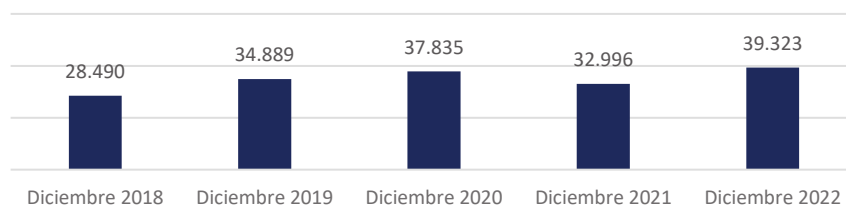

### Número y valor de las rentas vitalicias otorgadas en el año 2022

La entrega de las anualidades vitalicias está ordenada por la ley para hacerla a través de una compañía aseguradora debidamente autorizada para operar en el país, Colpensiones suscribió un Contrato Interadministrativo con POSITIVA Compañía de Seguros S.A., la aseguradora del Estado Colombiano, para la expedición y operación de estas pólizas.

Durante el año 2022 se otorgaron un total de 6.202 Anualidades Vitalicias por un valor total de prima pura de riesgo de \$ 130.834.759.470,65.

### Número y valor del otorgamiento por devolución de ahorros efectuados en el año 2022

Durante el año 2022 un total de 15.127 personas solicitaron y se les destinó la devolución de ahorros por un monto de \$40.025.855.443.

### Número y valor del otorgamiento por Traslado al SGP - RPM efectuados en el año 2022

Durante el año 2022 un total de cuatro (4) personas solicitaron y se les destinó el Traslado al SGP por la aplicación del Sistema de Equivalencias BEPS por un monto de \$ 7.983.324.

## SISTEMA DE EQUIVALENCIAS

A continuación, se presentan los aspectos relevantes de la norma aplicable al Sistema Actuarial de Equivalencias de Semanas BEPS:

El Decreto 1494 de 2022 establece el Sistema de Equivalencias de semanas entre el Servicio Social Complementario de Beneficios Económicos Periódicos – BEPS y el Sistema General de Pensiones.

Página 53 de 60



**NOTAS A LOS ESTADOS FINANCIEROS AL 31 DE DICIEMBRE DE 2022 (comparativo con el año 2021)**  
**ADMINISTRADORA COLOMBIANA DE PENSIONES – COLPENSIONES**  
**FONDO DE BENEFICIOS ECONÓMICOS PERIÓDICOS - BEPS**  
**(Cifras expresadas en pesos)**

Las personas que hayan ahorrado en el Servicio Social Complementario de Beneficios Económicos Periódicos – BEPS, y se encuentren afiliadas en el Régimen de Prima Media con Prestación Definida o en el Régimen de Ahorro Individual con Solidaridad, una vez radiquen el trámite de pensión de vejez, podrán solicitar que los recursos en ese Servicio Social Complementario sean trasladados a la administradora de pensiones a la que se encuentren afiliadas, con el fin de que sean contabilizados como semanas cotizadas o como capital necesario para el reconocimiento de la pensión de vejez en el Sistema General de Pensiones, mediante la aplicación de la siguiente fórmula:

$$\text{Semanas Totales} = \text{Semanas Sistema General de Pensiones} + \text{Semanas BEPS}$$

Lo anterior, en desarrollo del artículo 2.2.13.7.3. del Decreto 1833 de 2016.

**Definición del Sistema de Equivalencias:** El Decreto 1494 de 2022 definió el mecanismo actuarial mediante el cual se establece una fórmula de cálculo para determinar el número de semanas del Sistema General de Pensiones a las que equivale el ahorro en BEPS de un periodo determinado.

**Modelo Operativo:** Con la expedición del Decreto 1494 de 2022, Colpensiones trabajó en un modelo operativo para identificar las actividades requeridas en esta implementación, los impactos y las necesidades asociadas a cada uno de los procesos involucrados. Por lo anterior, se ha definido un flujo contingente y un flujo automatizado con el fin de atender la implementación en los tiempos requeridos.

El modelo operativo inicia con la radicación del trámite de Pensión de Vejez y con la autorización del ciudadano para que los recursos en el Servicio Social Complementario de BEPS sean trasladados a la administradora de pensiones para que esta, posteriormente, realice la solicitud del traslado de las Semanas BEPS hacia el SGP para el cumplimiento del número de semanas requeridas para obtener una pensión de vejez o la Garantía de Pensión Mínima en el Régimen de Ahorro Individual, según corresponda.

Es importante aclarar que el traslado de los recursos por parte del administrador de BEPS a la administradora pensiones deberá efectuarse máximo en los 10 días hábiles siguientes a la solicitud presentada por el ahorrador conforme a lo definido en el parágrafo 3, del artículo 2.2.13.15.4., del Decreto 1494 de 2022.

Para la implementación de este modelo se deberá desarrollar la calculadora de equivalencias, la cual al ser consultada permitirá transformar los recursos ahorrados en BEPS en semanas, para determinar por parte de la Administradora de Pensiones si se cumple con los requisitos para la pensión de vejez. Esta información será insumo para la imputación de semanas en la historia laboral de los afiliados en los casos que aplique.

**NOTAS A LOS ESTADOS FINANCIEROS AL 31 DE DICIEMBRE DE 2022 (comparativo con el año 2021)**  
**ADMINISTRADORA COLOMBIANA DE PENSIONES – COLPENSIONES**  
**FONDO DE BENEFICIOS ECONÓMICOS PERIÓDICOS - BEPS**  
**(Cifras expresadas en pesos)**

Actualmente nos encontramos en proceso de oficialización del plan de mejoramiento el cual involucra las actividades realizadas para atender el piloto, la implementación del flujo contingente, la implementación de las actividades asociadas al producto mínimo viable para la salida en operación, las actividades relacionadas con la implementación de este mecanismo con los fondos privados y las actividades asociadas a la actualización de la documentación de cada uno de los procesos involucrados.

### **PISO DE PROTECCIÓN SOCIAL**

La Corte Constitucional mediante Sentencia C-276/21 declaró inexecutable artículo 193 de la Ley 1955 de 2019 "Por el cual se expide el Plan Nacional de Desarrollo 2018-2022", por la transgresión del principio de unidad de materia, no obstante, la misma Corte determinó que la inexecutable surtiría efectos a partir del 20 de junio de 2023. En consecuencia y dado que existe incertidumbre jurídica sobre el Piso de Protección Social se realizaron Otrosí a los contratos existentes para garantizar la continuidad de la prestación de los servicios de Piso de Protección Social hasta el 20 de junio de 2023.

### **Sorteos BEPS**

Los sorteos BEPS son una estrategia de Colpensiones con la que se busca incentivar a los ciudadanos para que ahorren y construyan un retiro laboral tranquilo, a través del programa BEPS.

Para 2023 se sortearán ocho (8) bonos de vivienda y equipamiento por valor de \$1.267.200.000 correspondiente a las personas que cumplieron los requisitos de ahorro entre el 1 de enero y el 31 de diciembre de 2022, de acuerdo con las Condiciones y Restricciones aprobadas por COLJUEGOS. Este sorteo se realizará el 18 de enero de 2023.

Durante el año 2022 se aprobó el juego promocional Ahorrar es Ganar para sortear 8 bonos de vivienda y equipamiento a las personas que cumplan requisitos de ahorro entre el 1 de enero de y el 31 de diciembre de 2023, previa aprobación de las Condiciones y Restricciones del sorteo por parte de COLJUEGOS.

### **INCENTIVO DE CONTRAPARTIDA**

El Decreto 1833 de 2016 en su artículo 2.2.13.4.4 Incentivo Puntual establece que:

*“La Comisión Intersectorial de Pensiones y Beneficios Económicos podrá determinar otra clase de incentivos puntuales y/o aleatorios, en virtud del seguimiento de que trata el parágrafo del artículo 2 2 13 4 2 de este decreto”*

**NOTAS A LOS ESTADOS FINANCIEROS AL 31 DE DICIEMBRE DE 2022 (comparativo con el año 2021)**  
**ADMINISTRADORA COLOMBIANA DE PENSIONES – COLPENSIONES**  
**FONDO DE BENEFICIOS ECONÓMICOS PERIÓDICOS - BEPS**  
**(Cifras expresadas en pesos)**

Teniendo en cuenta lo anterior y la importancia de incrementar el ahorro de los vinculados al programa BEPS, en diciembre de 2021 se llevó a la Comisión Intersectorial de Pensiones y Beneficios Económicos, la propuesta para el otorgamiento de un Incentivo de Contrapartida (Matching Contribution) para los nuevos vinculados y para vinculados sin ahorro reciente en el programa.

La implementación de este incentivo se realiza mediante dos estrategias:

- Estrategia 1 como contrapartida fija con promoción presencial con una asignación fija de \$5.000 abonados en la cuenta individual una vez el vinculado realice su primer ahorro; y la estrategia 2 como diseño experimental con promoción outbound que corresponde a una asignación aleatoria de contrapartida fija para vinculados sin ahorro o inactivos, es decir, que en los últimos 18 meses no hayan realizado ahorro, siendo este el periodo comprendido entre el 01 de mayo de 2020 y el 30 de noviembre de 2021.
- Estrategia 2, adicionalmente se entregan diferentes montos de contrapartida con el objetivo de evaluar si el monto del incentivo incide en la decisión de comenzar el ahorro en el programa.

El incentivo de contrapartida fue diseñado para operar durante la vigencia 2022 o hasta agotar los recursos asignados para cada una de las estrategias, lo que ocurriera primero; de acuerdo con lo anterior, el incentivo de concibió para que se terminará la estrategia en el momento de agotar los recursos.

El presupuesto aprobado por la Comisión Intersectorial de Pensiones y Beneficios Económicos es de \$1.137.000.000 distribuidos en las dos (2) estrategias de la siguiente forma:

ESTRATEGIA 1			ESTRATEGIA 2		
Descripción	Cantidad de Personas Potenciales	Costo asociado potencial	Descripción	Cantidad de Personas Potenciales	Costo asociado potencial
Contrapartida al primer ahorro \$5.000	180.000	\$ 900.000.000	Contrapartida con Valor de \$2.500	12.000	\$ 39.000.000
			Contrapartida con Valor de \$5.000	12.000	\$ 69.000.000
			Contrapartida con Valor de \$10.000	12.000	\$ 129.000.000
Total			Total	36.000	\$ 237.000.000
Total de personas potenciales			216.000		
Total de costo asociado potencial			\$ 1.137.000.000		

Presupuesto Incentivo de Contrapartida  
Fuente: Vicepresidencia de BEPS

**NOTAS A LOS ESTADOS FINANCIEROS AL 31 DE DICIEMBRE DE 2022 (comparativo con el año 2021)**  
**ADMINISTRADORA COLOMBIANA DE PENSIONES – COLPENSIONES**  
**FONDO DE BENEFICIOS ECONÓMICOS PERIÓDICOS - BEPS**  
**(Cifras expresadas en pesos)**

**PROCESAMIENTOS ESTRATEGIA 1:** Al 31 de diciembre para la estrategia 1 se ejecutaron recursos por valor de \$730.660.000 para 146.132 nuevos vinculados con un presupuesto por ejecutar de \$169.340.000. La ejecución por cortes se detalla a continuación:

# PROCESOS	CANTIDAD DE BENEFICIARIOS	VALOR INCENTIVOS
22	146.132	\$730.660.000

Resultados Contrapartida estrategia 1. Fuente: Gerencia de Redes e Incentivos

**PROCESAMIENTOS ESTRATEGIA 2:** Al 30 de junio de 2022 (fecha de cierre de la estrategia para evaluación) se ejecutaron recursos por valor de \$68.983.500 para 10.538 vinculados con un presupuesto disponible de \$168.016.500. La ejecución por cortes se detalla a continuación:

# PROCESOS	CANTIDAD DE BENEFICIARIOS	VALOR INCENTIVO
4	10.538	\$68.983.500

Resultados Contrapartida estrategia 2. Fuente: Gerencia de Redes e Incentivos

## 40.2. FINANCIACIÓN

### 40.2.1. Transferencias de la Nación

Que el artículo 67 del Estatuto Orgánico del Presupuesto General de la Nación faculta al Gobierno Nacional para dictar el Decreto de Liquidación del Presupuesto General de la Nación.

Que el citado artículo establece que el Decreto se acompañará con un anexo que tendrá el detalle del gasto para el año fiscal respectivo; que el artículo 2 de la Ley 21593 de 2021 "Aprópiese para atender los gastos de funcionamiento, inversión y servicio de la deuda pública del Presupuesto General de la Nación durante la vigencia fiscal del 1 de enero al 31 de diciembre de 2022 "faculta al Gobierno Nacional para que en el Decreto de liquidación clasifique los ingresos y gastos y defina estos últimos.

De acuerdo con lo establecido en el artículo 2 del decreto 1793 de 2021 "Aprópiese para atender los gastos de funcionamiento, inversión y servicio de la deuda pública del Presupuesto General de la Nación", fueron solicitados y transferidos \$98.737.507.269 pesos para el pago de gastos de funcionamiento del año 2022 del Servicio Social Complementario de Beneficios Económicos, no se solicitaron más recursos, de esta manera no se generó un reintegro y/o devolución de recursos.

**NOTAS A LOS ESTADOS FINANCIEROS AL 31 DE DICIEMBRE DE 2022 (comparativo con el año 2021)**  
**ADMINISTRADORA COLOMBIANA DE PENSIONES – COLPENSIONES**  
**FONDO DE BENEFICIOS ECONÓMICOS PERIÓDICOS - BEPS**  
**(Cifras expresadas en pesos)**

Desde Colpensiones se solicitó el 5 de diciembre de 2022 la liberación de recursos de aporte nación del año 2022, así las cosas, los gastos de funcionamiento que se generaron posteriores se realizaron con recursos propios.

#### **40.2.2. Emisión Títulos BEPS**

El proceso de emisión de los Títulos BEPS, adelantado por la Dirección de Contribuciones Pensionales y Egresos, se realiza con base en la solicitud de la Gerencia de Redes e Incentivos de la Vicepresidencia de Beneficios Económicos Periódicos BEPS, que a través de requerimiento interno remite el detalle de las personas objeto del otorgamiento del beneficio y a quien se les otorga el incentivo puntual del 20% sobre los aportes transferidos del Régimen de Ahorro Individual por Devolución de Saldos y del Régimen de Prima Media por Indemnización Sustitutiva.

La Dirección de Contribuciones Pensionales y Egresos, realiza el proceso de Emisión de los Títulos BEPS, en el Sistema Integrado de Financiamiento SIF, con la expedición del acto administrativo correspondiente, en donde se detallan las personas objeto del otorgamiento de los beneficios y el valor del incentivo otorgado para ser financiado a través de la emisión. Así mismo, procede a realizar el proceso de desmaterialización y colocación primaria, por medio del Sistema Integrado de Información Deceval SIID, para ser colocado en la cuenta de depositante de Positiva Compañía de Seguros, entidad tenedora de estos títulos.

Por último, se procede con el registro contable de la emisión, así como, con el registro mensual de los rendimientos generados por la actualización de los Títulos, de acuerdo al cálculo realizado en el módulo de administración de Títulos Beps del Sistema Integrado de Financiamiento SIF.

Durante el año 2022, se llevó a cabo la emisión de 21 Títulos BEPS por valor de \$2.896.780.070, los cuales generaron rendimientos al cierre del periodo por valor de \$200.351.100, lo que representa un valor actualizado de estos títulos BEPS por \$3.097.131.170, registrados de la siguiente manera:

Ítem	2022	No. Títulos Emitidos Vigentes	Valor Nominal	Rendimientos Causados 31/12/2022	Valor Actualizado
					31/12/2022
1	Febrero	2	\$ 526.006.293	66.123.642	592.129.935
2	Marzo	2	\$ 219.135.577	25.413.312	244.548.889
3	Abril	2	\$ 238.124.825	25.027.526	263.152.351

**NOTAS A LOS ESTADOS FINANCIEROS AL 31 DE DICIEMBRE DE 2022 (comparativo con el año 2021)**  
**ADMINISTRADORA COLOMBIANA DE PENSIONES – COLPENSIONES**  
**FONDO DE BENEFICIOS ECONÓMICOS PERIÓDICOS - BEPS**  
**(Cifras expresadas en pesos)**

ítem	2022	No. Títulos Emitidos Vigentes	Valor Nominal	Rendimientos Causados 31/12/2022	Valor Actualizado
					31/12/2022
4	Mayo	2	\$ 223.418.048	20.775.860	244.193.908
5	Junio	2	\$ 196.267.911	15.970.601	212.238.512
6	Julio	2	\$ 148.572.600	10.646.400	159.219.000
7	Agosto	2	\$ 144.481.660	8.275.673	152.757.333
8	Septiembre	2	\$ 190.098.354	8.479.816	198.578.170
9	Octubre	2	\$ 292.073.738	9.732.081	301.805.819
10	Noviembre	2	\$ 337.486.885	6.936.133	344.423.018
11	Diciembre	1	\$ 381.114.179	2.970.056	384.084.235
<b>Total</b>		<b>21</b>	<b>\$ 2.896.780.070</b>	<b>\$ 200.351.100</b>	<b>\$ 3.097.131.170</b>

Fuente: Saldo de SAP con corte a 31/12/2022

En cuanto a las redenciones de Títulos Beps, durante la vigencia 2022 se presentó el vencimiento de 20 títulos, por valor de \$10.781 millones, correspondientes a capital por \$7.616 millones y a rendimientos por \$3.165 millones. Los pagos realizados durante el año, se relacionan a continuación:

ítem	Valor Nominal	Fecha de Emisión	Fecha de Vencimiento	Valor Rendimientos	Valor Pagado
1	\$ 257.279.641	7/02/2019	7/02/2022	\$ 68.344.593	\$ 325.624.234
2	\$ 290.939.592	21/02/2019	21/02/2022	\$ 79.296.423	\$ 370.236.015
3	\$ 575.562.518	7/03/2019	7/03/2022	\$ 160.568.703	\$ 736.131.221
4	\$ 446.586.320	21/03/2019	21/03/2022	\$ 127.668.360	\$ 574.254.680
5	\$ 451.553.188	10/04/2019	10/04/2022	\$ 128.656.742	\$ 580.209.930
6	\$ 248.874.337	25/04/2019	25/04/2022	\$ 71.700.527	\$ 320.574.864

**NOTAS A LOS ESTADOS FINANCIEROS AL 31 DE DICIEMBRE DE 2022 (comparativo con el año 2021)**  
**ADMINISTRADORA COLOMBIANA DE PENSIONES – COLPENSIONES**  
**FONDO DE BENEFICIOS ECONÓMICOS PERIÓDICOS - BEPS**  
**(Cifras expresadas en pesos)**

ítem	Valor Nominal	Fecha de Emisión	Fecha de Vencimiento	Valor Rendimientos	Valor Pagado
7	\$ 405.817.134	9/05/2019	9/05/2022	\$ 120.055.813	\$ 525.872.947
8	\$ 245.379.349	23/05/2019	23/05/2022	\$ 73.927.919	\$ 319.307.268
9	\$ 345.081.271	7/06/2019	7/06/2022	\$ 103.796.898	\$ 448.878.169
10	\$ 241.563.549	20/06/2019	20/06/2022	\$ 73.438.869	\$ 315.002.418
11	\$ 12.478.235	23/07/2019	23/07/2022	\$ 3.805.867	\$ 16.284.102
12	\$ 317.427.554	25/07/2019	25/07/2022	\$ 96.891.757	\$ 414.319.311
13	\$ 338.115.298	9/08/2019	9/08/2022	\$ 105.709.854	\$ 443.825.152
14	\$ 343.775.207	28/08/2019	28/08/2022	\$ 174.069.793	\$ 517.845.000
15	\$ 410.086.643	25/09/2019	25/09/2022	\$ 218.310.357	\$ 628.397.000
16	\$ 30.161.277	22/10/2019	22/10/2022	\$ 16.811.723	\$ 46.973.000
17	\$ 658.693.896	25/10/2019	25/10/2022	\$ 367.153.104	\$ 1.025.847.000
18	\$ 512.920.959	7/11/2019	7/11/2022	\$ 285.900.041	\$ 798.821.000
19	\$ 644.273.965	20/11/2019	20/11/2022	\$ 380.352.035	\$ 1.024.626.000
20	\$ 839.946.082	6/12/2019	6/12/2022	\$ 508.283.480	\$ 1.348.229.562
<b>Total</b>	<b>\$ 7.616.516.015</b>			<b>\$3.164.742.858</b>	<b>\$10.781.258.873</b>

Fuente: Saldo de SAP con corte a 31/12/2022

#### 40.2.3. Fondo de Riesgos Laborales

De acuerdo con lo estipulado en el Capítulo 9 - Esquema de financiación - Artículo 2.2.13.9.1 Financiación de los subsidios y/o incentivos del Decreto 1833 de 2016, " la financiación del incentivo periódico e incentivos puntuales se hará con cargo al Presupuesto General de la Nación, considerando las disponibilidades fiscales de la Nación que sean definidas en el CONFIS. No obstante, de acuerdo con lo dispuesto en el artículo 87 de la Ley 1328 de 2009, la contratación de microseguros que cubran los riesgos de invalidez y muerte de la persona vinculada a BEPS, será asumida por el Fondo de Riesgos Laborales y el pago del siniestro se hará efectivo mediante suma única." Durante el año 2022, se expidió la Póliza de Vida N° NB2000206749, mediante la cual se aseguraron a 165.292 vinculados por un valor de prima de \$2.750.159.875.