

ESTADOS FINANCIEROS DE PUBLICACIÓN

Se procede con la publicación de los Estados financieros de fin de ejercicio de la Administradora Colombiana de Pensiones, Fondos de Reservas Pensionales de Vejez, Invalidez y Sobrevivientes, y Fondo de Beneficios Económicos Periódicos, los cuales fueron puestos a consideración y aprobados por la junta directiva de Colpensiones, en sesión ordinaria llevada a cabo el 24 de marzo de 2023, según lo estipulado en el artículo 422 del Código de Comercio.

El suscrito secretario técnico de la Junta Directiva de la Administradora Colombiana de Pensiones, (Colpensiones)

CERTIFICA

Que en sesión ordinaria llevada a cabo el 24 de marzo de 2023, la Junta Directiva de la Administradora Colombiana de Pensiones (Colpensiones), aprobó por unanimidad de sus miembros los siguientes puntos:

1. Estados financieros de fin de ejercicio vigencia 2022 de la Administradora Colombiana de Pensiones, Fondos de Reservas Pensionales de Vejez, Invalidez y Sobrevivientes, y Fondo BEPS.
2. Distribución de los excedentes financieros de la vigencia 2022 de la Administradora Colombiana de Pensiones – Código CGN 923272105 al Fondo de Vejez, de acuerdo con lo establecido en el parágrafo 3º del artículo 4) del Decreto 4121 de 2011, por \$342.063.148.452, así:

Administradora Colombiana de Pensiones	Valores en \$
Resultado del ejercicio 2022	341.100.065.980
○ Segmento BEPS	36.466.517
○ Segmento RPM	341.063.599.463
Resultado ejercicios anteriores	963.082.472
○ Reconocimiento contable costas a favor RPM – concepto CGN 20221100074901	963.082.472
Excedentes a distribuir ejercicio 2022	342.063.148.452

Dada en Bogotá, D.C., a los veintinueve (29) días del mes de marzo de dos mil veintitrés (2023).



JULIO CÉSAR VILLAMIL HERNÁNDEZ
Secretario Técnico de la Junta Directiva
COLPENSIONES

Proyectó: Catalina Poveda López – Analista IV - Oficina Asesora de Asuntos Legales
Revisó: Mauren Barón Burgos–Profesional Máster - Oficina Asesora de Asuntos Legales

ENTIDADES ADMINISTRADORAS DEL REGIMEN DE PRIMA MEDIA CON PRESTACION DEFINIDA
ESTADO DE SITUACIÓN FINANCIERA
A 31 DE DICIEMBRE DE 2022 Y 2021

ENTIDAD: 25 014
TIPO CODIGO

ENTIDAD ADMINISTRADORA: ADMINISTRADORA COLOMBIANA DE PENSIONES COLPENSIONES
NOMBRE

BOGOTÁ D.C.
CIUDAD

Con autorización de la Superintendencia Financiera de Colombia, para someter a consideración de la Junta Directiva _____
Sin Autorización de la Superintendencia Financiera de Colombia por aplicación Decreto 2555 de 2010 _____

(Millones de pesos)

ACTIVO				PASIVO Y PATRIMONIO			
ACTIVO	NOTA	A: 31 12 2022	A: 31 12 2021		NOTA	A: 31 12 2022	A: 31 12 2021
ACTIVO				PASIVO			
EFFECTIVO	8	50.291	97.825	CUENTAS POR PAGAR	13	370.692	434.524
Bancos y otras entidades financieras		50.291	97.825	Impuestos		1.527	1.285
				Proveedores y Servicios por Pagar		354.497	409.696
				Contribuciones, Afiliaciones y Transferencias		7	0
				Retenciones y Aportes Laborales		3.312	3.230
				Multas y Sanciones, Litigios, Indemnizaciones		8	0
				Títulos BEPS- Incentivo Periódico		11.324	20.280
				Diversas		17	33
INVERSIONES Y OPERACIONES CON DERIVADOS	9	880.986	716.233	OBLIGACIONES LABORALES	14	22.608	22.993
Inversiones a valor razonable con cambio		781.439	715.076	Nómina por Pagar		18	17
Inversiones derechos fiduciarios		99.547	1.157	Vacaciones		9.163	9.257
				Prima legal		0	89
				Bonificaciones		7.098	7.319
				Otros beneficios		6.329	6.311
CUENTAS POR COBRAR	10	13.481	16.386	PROVISIONES	15	81.462	140.630
Títulos beps-incentivo periódico		11.324	15.798	Multas y Sanciones, Litigios, Indemnizaciones		61.586	123.671
Impuestos		23	28	Diversas		19.876	16.959
Anticipos a contratos y proveedores		47	39				
Diversas		23.531	784	OTROS PASIVOS	16	16.149	17.126
Deterioro -(provisiones) otras cuentas por cobrar		-21.444	-263	Ingresos Anticipados		16.149	17.126
				TOTAL PASIVO		490.911	615.273
PROPIEDAD, PLANTA Y EQUIPO	11	3.296	4.109	PATRIMONIO	17		
Propiedad, Planta y Equipo		3.296	4.109	CAPITAL SOCIAL		251.564	251.564
				Capital Suscrito y Pagado		251.564	251.564
OTROS ACTIVOS	12	10.598	4.159	GANANCIAS O PÉRDIDAS		216.177	-28.125
Activos Intangibles		7.392	1.546	Utilidad Acumulada Ejercicios Anteriores		-124.923	-125.886
Gastos Pagados por Anticipado		3.206	2.613	Resultado del ejercicio		341.100	97.761
TOTAL ACTIVO		958.652	838.712	TOTAL PATRIMONIO		467.741	223.439
				TOTAL PASIVO Y PATRIMONIO		958.652	838.712
CUENTAS CONTINGENTES Y DE ORDEN	18				18		
ACREEDORAS POR CONTRA		127.724	86.041	ACREEDORAS		127.724	86.041
DEUDORAS		217.432	167.851	DEUDORAS POR CONTRA		217.432	167.851
DEUDORAS - ACTIVOS CASTIGADOS		16.990	16.793	DEUDORAS POR CONTRA		16.990	16.793
TOTAL CUENTAS CONTINGENTES Y DE ORDEN		362.146	270.685	TOTAL CUENTAS CONTINGENTES Y DE ORDEN		362.146	270.685

MARIA ELISA MORON BAUTE
Representante Legal Suplente
(Adjunto Certificación)

OLGA ELIZABETH SUÁREZ DURAN
Contador
T.P: 38575 - T
(Adjunto Certificación)

JOHN WALTERIO TRIBALDOS CUBIDES
Revisor Fiscal
Designado por AMEZQUITA Y CIA S.A.S
T.P 43144-T
(Ver mi Informe Adjunto)

ENTIDADES ADMINISTRADORAS DEL REGIMEN SOLIDARIO DE PRIMA MEDIA CON PRESTACION DEFINIDA
ESTADO DE RESULTADO INTEGRAL
DEL 01 DE ENERO A 31 DE DICIEMBRE DE 2022 Y 2021

ENTIDAD: 25 014
 TIPO CODIGO

ADMINISTRADORA COLOMBIANA DE PENSIONES - COLPENSIONES
 NOMBRE

BOGOTA D.C.
 CIUDAD

Con autorización de la Superintendencia Financiera de Colombia, para someter a consideración de la Junta Directiva _____
 Sin Autorización de la Superintendencia Financiera de Colombia por aplicación Decreto 2555 de 2010 _____

(Millones de Pesos)

	NOTA	PERIODO COMPRENDIDO	
		DEL 01/01/2022 AL 31/12/2022	DEL 01/01/2021 AL 31/12/2021
INGRESOS DE OPERACIONES	19	1.486.700	1.186.942
Ingresos Financieros Operacionales del Mercado		5.848	1.410
Valoración de Inversiones a Valor Razonable		147.506	82.482
Rendimientos bancarios - Encargo fiduciario		16.345	3.662
Comisiones y Honorarios		1.053.889	924.622
Ingreso Por Venta de Inversiones		18	58
Recuperación Riesgo Operativo		6.233	4.212
Diversos		256.690	170.496
Recuperaciones deterioro (provisiones)		171	
GASTOS DE OPERACIONES	20	1.145.600	1.089.181
Valoración Inversiones a Valor Razonable		101.388	78.403
Comisiones		103.055	43.612
Legales		56.682	74.629
Beneficios a Empleados		284.282	271.854
Honorarios		112.506	119.864
Impuestos y Tasas		132	112
Arrendamientos		28.004	25.885
Seguros		10.206	7.633
Mantenimiento y Reparaciones		1.265	1.823
Adecuación e Instalación		124	298
Deterioro (provisiones)		5.701	239
Multas y Sanciones, Litigios, Indemnización		4.634	20.826
Depreciación de la Propiedad Planta y Equipo		833	1.940
Amortización de Activos Intangibles		3.748	5.624
Diversos		433.040	436.439
Servicio de Aseo y Vigilancia		4.389	4.115
Servicios Temporales		29.708	26.334
Servicios Públicos		2.844	2.385
Procesamiento Electrónico de Datos		56.157	48.489
Transporte		8.253	8.428
Útiles y Papelería		938	835
Publicaciones y Suscripciones		6.706	8.038
Otros		112.930	94.445
Riesgo operativo		211.115	243.370
GANANCIAS (EXCEDENTES) Y PERDIDAS		341.100	97.761



MARIA ELISA MORON BAUTE
 Representante Legal Suplente
 (Adjunto certificación)



OLGA ELIZABETH SUAREZ DURAN
 Contador
 TP No. 38575 -T
 (Adjunto Certificación)



JOHN WALTERIO TRIBALDOS CUBIDES
 Revisor Fiscal
 Designado por AMEZQUITA Y CIA S.A.S
 T.P 43144-T
 (Ver mi Informe Adjunto)

SUPERINTENDENCIA FINANCIERA DE COLOMBIA

ENTIDADES ADMINISTRADORAS DEL REGIMEN SOLIDARIO DE PRIMA MEDIA CON PRESTACION DEFINIDA

ESTADO DE CAMBIOS EN EL PATRIMONIO

ENTIDAD 25 014 SOCIEDAD ADMINISTRADORA: ADMINISTRADORA COLOMBIANA DE PENSIONES COLPENSION
 TIPO CODIGO NOMBRE

POR LOS AÑOS TERMINADOS A 31 DE DICIEMBRE DE 2022 Y 2021
 (Cifras en Millones)

	CAPITAL AUTORIZADO	IMPACTO POR TRANSICIÓN	RESULTADO DE EJERCICIOS ANTERIORES	RESULTADOS DEL EJERCICIO UTILIDAD O EXCEDENTES	TOTAL PATRIMONIO
SALDO AL 31 DE DICIEMBRE DE 2020	251.564	0	(125.886)	243.415	369.093
Capitalizacion	0	0	0	0	0
Distribución de excedentes ejercicio anterior	0	0	0	(243.415)	(243.415)
Utilidad del ejercicio año 2021	0	0	0	97.761	97.761
SALDO AL 31 DE DICIEMBRE DE 2021	251.564	0	(125.886)	97.761	223.439
Capitalizacion					0
Distribución de excedentes ejercicio anterior			963	(97.761)	(96.798)
Utilidad del ejercicio año 2022				341.100	341.100
SALDO AL 31 DE DICIEMBRE DE 2022	251.564	0	(124.923)	341.100	467.741



MARIA ELISA MORON BAUTE
 Representante Legal - Suplente
 (Adjunto Certificación)



OLGA ELIZABETH SUAREZ DURÁN
 Contador
 T.P: 38575 - T
 (Adjunto Certificación)



JOHN WALTERIO TRIBALDOS CUBIDES
 Revisor Fiscal
 Designado por AMEZQUITA Y CIA S.A.S
 TP: 43144-T
 (Ver mi Informe Adjunto)

SUPERINTENDENCIA FINANCIERA DE COLOMBIA
ENTIDADES ADMINISTRADORAS DEL REGIMEN SOLIDARIO DE PRIMA MEDIA CON PRESTACION DEFINIDA
ESTADO FLUJOS DE EFECTIVO

ENTIDAD 25 014 SOCIEDAD ADMINISTRADORA: ADMINISTRADORA COLOMBIANA DE PENSIONES COLPENSIONES

TIPO CODIGO

NOMBRE

POR LOS AÑOS TERMINADOS A 31 DE DICIEMBRE DE 2022 Y 2021

(Cifras en Millones)

	2022	2021
(A) SALDO INICIAL DE EFECTIVO Y EQUIVALENTE DE EFECTIVO	97.825	68.512
<u>EFFECTIVO EN ACTIVIDADES DE OPERACIÓN</u>		
Origen/Recaudos		
Transferencias y Subvenciones	85.007	47.302
Otros ingresos	1.270.710	1.069.244
otros ingresos	1.129.382	982.474
Ingreso por valoración de inversiones	147.506	82.482
Deudores	(7.056)	5.118
Comisiones ingreso anticipado conmutación pensional	(85)	(830)
Otros ingresos ajuste neto ejercicios anteriores	963	
1. Efectivo originado en Actividades de Operación	1.355.717	1.116.546
Aplicación/Pagos		
Sueldos y salarios	(158.321)	(155.833)
Sueldos y salarios	(157.936)	(156.203)
Beneficios a empleados	(385)	370
Contribuciones imputadas	(3.196)	(3.091)
Contribuciones efectivas	(44.807)	(42.725)
Aportes sobre la nómina	(9.508)	(9.076)
Prestaciones sociales	(66.840)	(53.950)
Gastos de personal diversos	(31.702)	(33.143)
Generales	(661.572)	(364.666)
Generales	(396.133)	(344.624)
Deterioro de propiedad planta y equipo	-	(1)
Reclasificaciones de intangibles	-	252
Cuentas por pagar	(10.597)	10.533
Seguros	(593)	(1.185)
Anticipo para adquisición de bienes y servicios	(8)	2.508
Depósitos judiciales	-	-
Impuestos gravámenes	249	113
Impuestos, contribuciones y tasas	(482)	(398)
Anticipos o saldos a favor de impuestos	5	2
Pasivos estimados y provisiones	(254.013)	(31.865)
Comisiones	(69.877)	(35.873)
Financieros	(101.388)	(83.542)
Pérdida por valoración de inversiones	(101.388)	(78.403)
Pérdida por baja en cuentas por cobrar	-	(5.139)
Gastos diversos	(235)	(8)
2. Efectivo neto (usado en) provisto por actividades de operación	(1.147.446)	(781.906)
3. (1-2) TOTAL EFECTIVO EN ACTIVIDADES DE OPERACIÓN	208.271	334.639
<u>EFFECTIVO EN ACTIVIDADES DE INVERSION</u>		
Origen/Recaudos		
Utilidad en venta del portafolio	18	58
Rendimientos sobre recursos entregados en administración	16.345	3.662
4. Efectivo Originado en Actividades de Inversión	16.363	3.720
Aplicación/Pagos		
Variación instrumentos financieros	(66.363)	(100.734)
Compra de intangibles	(9.594)	(3.253)
Recursos entregados en administración- encargos fiduciarios	(98.390)	39.420
Adquisición de propiedad planta y equipo	(60)	(1.066)
5. Efectivo aplicado en actividades de inversión	(174.407)	(65.632)
6. (4-5) TOTAL EFECTIVO GENERADO EN ACTIVIDADES DE INVERSION	(158.044)	(61.912)
<u>EFFECTIVO EN ACTIVIDADES DE FINANCIACION</u>		
Origen/Recaudos		
7. Efectivo Originado en Actividades de Financiación	0	0
Aplicación/Pagos		
Distribucion excedentes financieros Fondo Vejez	(97.761)	(243.415)
8. Efectivo aplicado en Actividades de Financiación	(97.761)	(243.415)
9. (7-8) TOTAL EFECTIVO GENERADO EN ACTIVIDADES DE FINANCIACION	(97.761)	(243.415)
(B) (3+6+9) VARIACION DE EFECTIVO	(47.534)	29.313
1110 EFECTIVO Y EQUIVALENTE DE EFECTIVO AL INICIO DEL AÑO	97.825	68.512
TOTAL DE EFECTIVO Y EQUIVALENTE DE EFECTIVO	50.291	97.825

MARIA ELISA MORON BAUTE
Representante Legal Suplente
(Adjunto Certificación)

OLGA ELIZABETH SUÁREZ DURAN
Contador
T.P No. 38575-T
(Adjunto Certificación)

JOHN WALTERIO TRIBALDOS CUBIDES
Revisor Fiscal
Designado por AMEZQUITA Y CIA S.A.S
T.P 43144-T
(Ver mi Informe Adjunto)

ENTIDADES ADMINISTRADORAS DEL REGIMEN DE PRIMA MEDIA CON PRESTACION DEFINIDA
ESTADO DE SITUACION FINANCIERA
A 31 DE 12 DE 2022 Y 2021

ENTIDAD: 25 014
TIPO CODIGO

TIPO DE FONDO: FONDO DE RESERVA PENSIONAL DE VEJEZ
NOMBRE

BOGOTA D.C.
CIUDAD

Con autorización de la Superintendencia Financiera de Colombia, para someter a consideración de la Junta Directiva
Sin autorización de la Superintendencia Financiera de Colombia por aplicación Decreto 2555 de 2010

(Millones de Pesos)

ACTIVO	NOTA	A: 31 12 2022	A: 31 12 2021	PASIVO Y PATRIMONIO	NOTA	A: 31 12 2022	A: 31 12 2021
ACTIVO				PASIVO			
EFFECTIVO	11	<u>2.739.482</u>	<u>4.626.718</u>	CUENTAS POR PAGAR	15	<u>496.795</u>	<u>464.161</u>
Bancos y Otras Entidades Financieras		2.739.482	4.626.718	Prestaciones Económicas		400.484	395.234
INVERSIONES	12	<u>1.719.846</u>	<u>2.660.716</u>	Reintegros Pensionales		121.134	108.959
A Valor Razonable con Cambios en Resultado Inst.Deuda		1.700.077	2.660.716	Auxilios Funerarios		3.118	3.118
Derechos Fiduciarios		19.769	0	Nómina de Pensionados por Pagar		267.169	272.296
CUENTAS POR COBRAR	13	<u>6.533.746</u>	<u>6.214.755</u>	Otros		9.063	10.861
Deudores-Otros		7.122.931	6.344.724	Diversas-Otras		96.311	68.927
Títulos Pensionales		21.013	26.778	Bonos Pensionales Tipo B y T		86.132	51.908
Bonos Pensionales		6.165.337	5.328.161	Embargos - Posteriores 28092012		9.456	9.456
Cuotas Partes Pensionales		936.581	989.785	Embargos - CXP Invalidez, Sobrevivientes y Adm.		535	4.171
Depósitos en Garantía		959.990	1.049.857	Distribución Cotizaciones		0	3.327
Diversas-Otras		626.277	541.677	Devoluciones-Aportes por Pagar		59	43
S.A.R.O. Administradora		354.406	403.395	Otras		129	22
Mayores Valores Girados Prestaciones		57.757	52.960	PROVISIONES	16	<u>1.028.713</u>	<u>1.326.124</u>
Aportes Ley 549 de 1999		75.058	33.285	Multas y Sanciones, Litigios e Indemnizaciones		1.028.713	1.326.124
Cálculo Actuarial Público por Omisión Afiliación		98.923	36.906	Demandas Laborales		651.357	765.728
Cálculo Actuarial Privado por Omisión Afiliación		29.040	14.466	Litigios en Proceso Ejecutivo		279.443	358.887
Bienes Inmuebles por Cobrar al PAR ISS		40	40	Otros Litigios en Proceso Administrativo		97.913	201.509
Otras Cuentas por Cobrar		11.053	625	TOTAL PASIVO		<u>1.525.508</u>	<u>1.790.285</u>
Deterioro Cuentas por Cobrar		(2.175.452)	(1.721.493)	PATRIMONIO	17	<u>9.485.463</u>	<u>11.728.235</u>
BIENES RECIBIDOS EN PAGO	14	<u>17.897</u>	<u>16.321</u>	Régimen de Prima Media		9.774.137	11.952.691
Bienes Muebles		2.624	2.471	Ganancia del Ejercicio		(288.674)	(224.456)
Bienes Inmuebles		16.249	14.108	TOTAL PASIVO Y PATRIMONIO		<u>11.010.971</u>	<u>13.518.520</u>
Otros		1.804	2.102				
Deterioro Bienes Recibidos en Dación de Pago		(2.780)	(2.360)				
TOTAL ACTIVO		<u>11.010.971</u>	<u>13.518.520</u>				
CUENTAS CONTINGENTES Y DE ORDEN							
CUENTAS CONTINGENTES ACREEDORAS POR CONTRA		2.873.936	3.496.374	CUENTAS CONTINGENTES ACREEDORAS	20	2.873.936	3.496.374
CUENTAS CONTINGENTES DEUDORAS	20	1.154.652.197	1.025.175.615	CUENTAS CONTINGENTES DEUDORAS POR CONTRA		1.154.652.197	1.025.175.615
CUENTAS DE ORDEN DEUDORAS	21	122.393.958	117.337.649	CUENTAS DE ORDEN DEUDORAS POR CONTRA		122.393.958	117.337.649
CUENTAS DE ORDEN ACREEDORAS POR CONTRA		1.154.800.123	1.024.132.467	CUENTAS DE ORDEN ACREEDORAS	21	1.154.800.123	1.024.132.467
TOTAL CUENTAS CONTINGENTES Y DE ORDEN		<u>\$ 2.434.720.214</u>	<u>\$ 2.170.142.105</u>	TOTAL CUENTAS CONTINGENTES Y DE ORDEN		<u>\$ 2.434.720.214</u>	<u>\$ 2.170.142.105</u>

MARIA ELISA MORON BAUTE
Representante Legal Suplente
(Adjunto Certificación)

OLGA ELIZABETH SUÁREZ DURÁN
Contador
T.P.: 38575 - T

JOHN WALTERIO TRIBALDOS CUBIDES
Revisor Fiscal
Designado por AMEZQUITA Y CIA S.A.S

**ENTIDADES ADMINISTRADORAS DEL REGIMEN SOLIDARIO DE PRIMA MEDIA CON PRESTACION DEFINIDA
ESTADO DE RESULTADO INTEGRAL
DEL 01 DE ENERO AL 31 DE DICIEMBRE DE 2022 Y 2021**

ENTIDAD: 25 014
TIPO CODIGO

TIPO DE FONDO: FONDO DE RESERVA PENSIONAL DE VEJEZ
NOMBRE

BOGOTA D.C.
CIUDAD

Con autorización de la Superintendencia Financiera de Colombia, para someter a consideración de la Junta Directiva _____
Sin Autorización de la Superintendencia Financiera de Colombia por aplicación Decreto 2555 de 2010 _____

(Millones de Pesos)

	NOTA	PERIODO COMPRENDIDO	
		DEL 01/01/2022 AL 31/12/2022	DEL 01/01/2021 AL 31/12/2021
INGRESOS DE OPERACIONES	18	998.195	539.017
Financieros Operacionales-Depósitos a la Vista		293.476	49.169
Por Valoración de Inversiones a Valor Razonable- Instrumentos de Deuda		679.622	484.612
Por Valoración de Inversiones Rendimientos a Valor Razonable- Instrumentos de Patrimonio		4.200	4.884
Por Venta de Inversiones a Valor Razonable- Instrumentos de Deuda		506	129
Por venta de activos no corrientes		0	93
Arrendamientos		37	7
Diversos		161	0
Reversión deterioro Bienes recibidos en dación		141	27
Recuperación deterioro cuentas por cobrar		20.052	96
GASTOS DE OPERACIONES	19	1.286.869	763.473
Pérdida por baja en cuentas de activos m		127	5
Valoración Inversiones a Valor Razonable-Instrumentos de Deuda		630.565	523.565
Deterioro (provisiones)		631.458	228.506
Diversos-Otros		24.719	11.397
GANANCIAS EXCEDENTES Y (PERDIDAS) DEL EJERCICIO		(288.674)	(224.456)

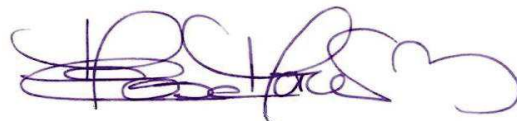

MARIA ELISA MORON BAUTE
Representante Legal Suplente
(Adjunto certificación)



OLGA ELIZABETH SUÁREZ DURAN
Contador
T.P: 38575 - T
(Adjunto certificación)



JOHN WALTERIO TRIBALDOS CUBIDES
Revisor Fiscal
Designado por AMEZQUITA Y CIA S.A.S
T.P 43144-T
(Ver mi Informe Adjunto)

ENTIDADES ADMINISTRADORAS DEL REGIMEN DE PRIMA MEDIA CON PRESTACION DEFINIDA
ESTADO DE SITUACION FINANCIERA
A 31 DE 12 DE 2022 Y 2021

ENTIDAD: 25 014
TIPO CODIGO

TIPO DE FONDO: FONDO DE RESERVA PENSIONAL DE INVALIDEZ
NOMBRE

BOGOTA D.C.
CIUDAD

Con autorización de la Superintendencia Financiera de Colombia, para someter a consideración de la Junta Directiva____
Sin autorización de la Superintendencia Financiera de Colombia por aplicación Decreto 2555 de 2010_____

(Millones de Pesos)

ACTIVO	NOTA	A: 31 12 2022	A: 31 12 2021	PASIVO Y PATRIMONIO	NOTA	A: 31 12 2022	A: 31 12 2021
ACTIVO				PASIVO			
EFFECTIVO	11	24.995	153.579	CUENTAS POR PAGAR	13	2.299	2.523
Bancos y Otras Entidades Financieras		24.995	153.579	Prestaciones Económicas		917	1.381
				Reintegros Pensionales	615		928
				Nómina de Pensionados por Pagar	0		103
CUENTAS POR COBRAR	12	75.545	75.882	Auxilios Funerarios	258		257
Deudores-Otros		73.358	67.688	Incapacidades Mayores a 180 días	44		93
Depósitos-en Garantía		25.116	26.957				
Diversas-Otras		640	426	Diversas-Otras		1.382	1.142
Deterioro Cuentas por Cobrar		(23.569)	(19.189)	PROVISIONES	14	50.721	52.542
				Multas y Sanciones, Litigios e Indemnizaciones		50.721	52.542
				Demandas Laborales	38.703		39.959
				Litigios en Proceso Ejecutivo	10.113		10.293
				Otros Litigios en Proceso Administrativo	1.905		2.290
				TOTAL PASIVO		53.020	55.065
				PATRIMONIO	15	47.520	174.396
				Régimen de Prima Media		49.094	176.677
				Ganancia del Ejercicio		(1.574)	(2.281)
TOTAL ACTIVO		\$ 100.540	\$ 229.461	TOTAL PASIVO Y PATRIMONIO		\$ 100.540	\$ 229.461
CUENTAS CONTINGENTES Y DE ORDEN							
CUENTAS CONTINGENTES ACREEDORAS POR CONTRA	18	154.094	126.354	CUENTAS CONTINGENTES ACREEDORAS	18	154.094	126.354
CUENTAS CONTINGENTES DEUDORAS	19	25.545.468	22.828.079	CUENTAS CONTINGENTES DEUDORAS POR CONTRA		25.545.468	22.828.079
CUENTAS DE ORDEN DEUDORAS		9.812.620	8.916.737	CUENTAS DE ORDEN DEUDORAS POR CONTRA		9.812.620	8.916.737
CUENTAS DE ORDEN ACREEDORAS POR CONTRA		25.490.822	22.786.118	CUENTAS DE ORDEN ACREEDORAS	19	25.490.822	22.786.118
TOTAL CUENTAS CONTINGENTES Y DE ORDEN		\$ 61.003.004	\$ 54.657.288	TOTAL CUENTAS CONTINGENTES Y DE ORDEN		\$ 61.003.004	\$ 54.657.288

MARIA ELISA MORON BAUTE
Representante Legal Suplente
(Adjuento Certificación)

OLGA ELIZABETH SUÁREZ DURAN
Contador
T.P: 38575 - T
(Adjunto certificación)

JOHN WALTERIO TRIBALDOS CUBIDES
Revisor Fiscal
Designado por AMEZQUITA Y CIA S.A.S
T.P 43144-T

ENTIDADES ADMINISTRADORAS DEL REGIMEN SOLIDARIO DE PRIMA MEDIA CON PRESTACION DEFINIDA
ESTADO DE RESULTADO INTEGRAL
DEL 01 DE ENERO AL 31 DE DICIEMBRE DE 2022 Y 2021

ENTIDAD: 25 014
 TIPO CODIGO

TIPO DE FONDO: FONDO DE RESERVA PENSIONAL DE INVALIDEZ
 NOMBRE

BOGOTA D.C.
 CIUDAD

Con autorización de la Superintendencia Financiera de Colombia, para someter a consideración de la Junta Directiva _____
 Sin Autorización de la Superintendencia Financiera de Colombia por aplicación Decreto 2555 de 2010 _____

(Millones de Pesos)

	NOTA	PERIODO COMPRENDIDO			
		DEL	01/01/2022	AL	31/12/2022
INGRESOS DE OPERACIONES	16				
			<u>4.610</u>		<u>1.097</u>
Financieros Operacionales-Depósitos a la Vista			4.610		1.097
GASTOS DE OPERACIONES	17				
			<u>6.184</u>		<u>3.378</u>
Deterioro (provisiones)			6.031		3.276
Diversos (Pérdida en baja de cuentas por cobrar)			153		102
GANANCIAS EXCEDENTES Y (PERDIDAS) DEL EJERCICIO			<u>(\$ 1.574)</u>		<u>(\$ 2.281)</u>



MARIA ELISA MORON BAUTE
 Representante Legal Suplente
 (Adjunto certificación)



OLGA ELIZABETH SUÁREZ DURAN
 Contador
 T.P: 38575 - T
 (Adjunto certificación)



JOHN WALTERIO TRIBALDOS CUBIDES
 Revisor Fiscal
 Designado por AMEZQUITA Y CIA S.A.S
 T.P 43144-T
 (Ver mi Informe Adjunto)

ENTIDADES ADMINISTRADORAS DEL REGIMEN DE PRIMA MEDIA CON PRESTACION DEFINIDA
ESTADO DE SITUACION FINANCIERA
A 31 DE 12 DE 2022 Y 2021

ENTIDAD: 25 014
TIPO CODIGO

TIPO DE FONDO: FONDO DE RESERVA PENSIONAL DE SOBREVIVIENTES
NOMBRE

BOGOTA D.C.
CIUDAD

Con autorización de la Superintendencia Financiera de Colombia, para someter a consideración de la Junta Directiva _____
Sin autorización de la Superintendencia Financiera de Colombia por aplicación Decreto 2555 de 2010 _____

(Millones de Pesos)

ACTIVO	NOTA	A: 31 12 2022	A: 31 12 2021	PASIVO Y PATRIMONIO	NOTA	A: 31 12 2022	A: 31 12 2021
ACTIVO				PASIVO			
EFFECTIVO	11	<u>33.708</u>	<u>211.545</u>	CUENTAS POR PAGAR	13	<u>14.980</u>	<u>13.377</u>
Bancos y Otras Entidades Financieras		<u>33.708</u>	<u>211.545</u>	Prestaciones Económicas		<u>10.263</u>	<u>12.298</u>
CUENTAS POR COBRAR	12	<u>225.727</u>	<u>223.543</u>	Reintegros Pensionales		<u>9.561</u>	<u>11.596</u>
Deudores-Otros		<u>191.391</u>	<u>166.398</u>	Auxilios Funerarios		<u>702</u>	<u>702</u>
Depósitos-en Garantía		<u>89.487</u>	<u>97.249</u>	Diversas-Otras		<u>4.717</u>	<u>1.079</u>
Diversas		<u>272</u>	<u>46</u>	PROVISIONES	14	<u>213.756</u>	<u>209.053</u>
Deterioro Cuentas por Cobrar		<u>(55.423)</u>	<u>(40.150)</u>	Multas y Sanciones, Litigios e Indemnizaciones		<u>213.756</u>	<u>209.053</u>
				Demandas Laborales		<u>151.057</u>	<u>150.976</u>
				Litigios en Proceso Ejecutivo		<u>51.813</u>	<u>48.299</u>
				Otros Litigios en Proceso Administrativo		<u>10.886</u>	<u>9.778</u>
				TOTAL PASIVO		<u>228.736</u>	<u>222.430</u>
TOTAL ACTIVO		<u>259.435</u>	<u>435.088</u>	PATRIMONIO	15	<u>30.699</u>	<u>212.658</u>
				Regimen de Prima Media		<u>44.987</u>	<u>218.792</u>
				Ganancia del Ejercicio		<u>(14.288)</u>	<u>(6.134)</u>
				TOTAL PASIVO Y PATRIMONIO		<u>259.435</u>	<u>435.088</u>
CUENTAS CONTINGENTES Y DE ORDEN							
CUENTAS CONTINGENTES ACREEDORAS POR CONTRA	18	<u>492.135</u>	<u>377.531</u>	CUENTAS CONTINGENTES ACREEDORAS	18	<u>492.135</u>	<u>377.531</u>
CUENTAS CONTINGENTES DEUDORAS	19	<u>35.830.496</u>	<u>33.363.438</u>	CUENTAS CONTINGENTES DEUDORAS POR CONTRA		<u>35.830.496</u>	<u>33.363.438</u>
CUENTAS DE ORDEN DEUDORAS		<u>18.003.670</u>	<u>16.508.347</u>	CUENTAS DE ORDEN DEUDORAS POR CONTRA		<u>18.003.670</u>	<u>16.508.347</u>
CUENTAS DE ORDEN ACREEDORAS POR CONTRA		<u>35.868.365</u>	<u>33.417.057</u>	CUENTAS DE ORDEN ACREEDORAS	19	<u>35.868.365</u>	<u>33.417.057</u>
TOTAL CUENTAS CONTINGENTES Y DE ORDEN		<u>\$ 90.194.666</u>	<u>\$ 83.666.373</u>	TOTAL CUENTAS CONTINGENTES Y DE ORDEN		<u>\$ 90.194.666</u>	<u>\$ 83.666.373</u>

MARIA ELISA MORON BAUTE
Representante Legal Suplente
(Adjunto Certificación)

OLGA ELIZABETH SUÁREZ DURAN
Contador
T.P: 38575 - T
(Adjunto certificación)

JOHN WALTERIO TRIBALDOS CUBIDES
Revisor Fiscal
Designado por AMEZQUITA Y CIA S.A.S
T.P 43144-T
(Ver mi Informe Adjunto)

ENTIDADES ADMINISTRADORAS DEL REGIMEN SOLIDARIO DE PRIMA MEDIA CON PRESTACION DEFINIDA
ESTADO DE RESULTADO INTEGRAL
DEL 01 DE ENERO AL 31 DE DICIEMBRE DE 2022 Y 2021

ENTIDAD: 25 014
 TIPO CODIGO

TIPO DE FONDO: FONDO DE RESERVA PENSIONAL DE SOBREVIVIENTES
 NOMBRE

BOGOTA D.C
 CIUDAD

Con autorización de la Superintendencia Financiera de Colombia, para someter a consideración de la Junta Directiva _____
 Sin Autorización de la Superintendencia Financiera de Colombia por aplicación Decreto 2555 de 2010 _____

(Millones de Pesos)

	NOTA	PERIODO COMPRENDIDO			
		DEL 01/01/2022	AL 31/12/2022	DEL 01/01/2021	AL 31/12/2021
INGRESOS DE OPERACIONES	17		6.737		1.580
Financieros Operacionales-Depósitos a la Vista		6.737		1.580	
GASTOS DE OPERACIONES	18		21.025		7.714
Deterioro (provisiones)		20.548		7.437	
Diversos (Pérdida en baja de cuentas por cobrar)		477		277	
GANANCIAS EXCEDENTES Y (PERDIDAS) DEL EJERCICIO			(\$ 14.288)		(\$ 6.134)

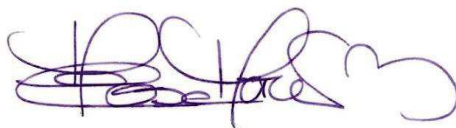

MARIA ELISA MORON BAUTE
 Representante Legal Suplente
 (Adjunto certificación)



OLGA ELIZABETH SUÁREZ DURAN
 Contador
 T.P: 38575 - T
 (Adjunto certificación)



JOHN WALTERIO TRIBALDOS CUBIDES
 Revisor Fiscal
 Designado por AMEZQUITA Y CIA S.A.S
 T.P 43144-T
 (Ver mi Informe Adjunto)

SUPERINTENDENCIA FINANCIERA DE COLOMBIA

ENTIDADES ADMINISTRADORAS DEL REGIMEN SOLIDARIO DE PRIMA MEDIA CON PRESTACION DEFINIDA
ESTADO DE SITUACION FINANCIERA
A 31 DE 12 DE 2022 Y 2021

ENTIDAD: 25 014
TIPO CODIGO

TIPO DE FONDO: FONDO DE BENEFICIOS ECONOMICOS PERIODICOS-BEPS
NOMBRE

Con autorización de la Superintendencia Financiera de Colombia, para someter a consideración de la Junta Directiva _____
Sin autorización de la Superintendencia Financiera de Colombia por aplicación Decreto 2555 de 2010 _____

(Millones de Pesos)

ACTIVO	NOTA	A: 31 12 2022	A: 31 12 2021	PASIVO Y PATRIMONIO	NOTA	A: 31 12 2022	A: 31 12 2021
ACTIVO				PASIVO			
EFFECTIVO	5	126.064	122.964	CUENTAS POR PAGAR	7	289	274
Bancos y Otras Entidades Financieras		126.064	122.964	Retiros de Aportes y Anulaciones		289	274
INVERSIONES	6	262.357	194.664	TOTAL PASIVO		289	274
Derechos Fiduciarios		262.357	194.664	PATRIMONIO	8	388.132	317.354
				Cuentas Individuales Aportes BEPS		388.132	317.354
TOTAL ACTIVO		\$ 388.421	\$ 317.628	TOTAL PASIVO Y PATRIMONIO		\$ 388.421	\$ 317.628



MARIA ELISA MORON BAUTE
Representante Legal Suplente
(Adjunto certificación)



OLGA ELIZABETH SUAREZ DURAN
Contador
T.P: 38575 - T
(Adjunto certificación)



JOHN WALTERIO TRIBALDOS CUBIDES
Revisor Fiscal
Designado por AMEZQUITA Y CIA S.A.S
T.P 43144-T
(Ver mi Informe Adjunto)

SUPERINTENDENCIA FINANCIERA DE COLOMBIA

**ENTIDADES ADMINISTRADORAS DEL REGIMEN SOLIDARIO DE PRIMA MEDIA CON PRESTACION DEFINIDA
ESTADO DE RESULTADO INTEGRAL
DEL 01 DE ENERO AL 31 DE DICIEMBRE DE 2022 Y 2021**

ENTIDAD: 25 014 **TIPO DE FONDO:** FONDO DE BENEFICIOS ECONOMICOS PERIODICOS-BEPS
TIPO CODIGO NOMBRE

Con autorización de la Superintendencia Financiera de Colombia, para someter a consideración de la Junta Directiva _____
Sin autorización de la Superintendencia Financiera de Colombia por aplicación Decreto 2555 de 2010 _____

(Millones de Pesos)

	NOTA	PERIODOS COMPRENDIDOS DEL 01/01/2022 AL 31/12/2022	PERIODOS COMPRENDIDOS DEL 01/01/2021 AL 31/12/2021
INGRESOS OPERACIONALES	9	39.487	14.569
Financieros Oper. Depósitos a la Vista		7.431	1.133
Valoración de Inversión a Valor Razonable		32.052	13.435
Rendimientos por anulaciones		4	1
GASTOS OPERACIONALES	10	39.487	14.569
Rendimientos Abonados		39.487	14.569
RESULTADO OPERACIONAL		\$ 0	\$ 0



MARIA ELISA MORON BAUTE
Representante Legal Suplente
(Adjunto certificación)



OLGA ELIZABETH SUAREZ DURAN
Contador
T.P: 38575 - T
(Adjunto certificación)



JOHN WALTERIO TRIBALDOS CUBIDES
Revisor Fiscal
Designado por AMEZQUITA Y CIA S.A.S
T.P 43144-T
(Ver mi Informe Adjunto)



AMÉZQUITA & CÍA

NIT. 860.023.380-3

PKF

INFORME DEL REVISOR FISCAL

A la Junta Directiva de la

ADMINISTRADORA COLOMBIANA DE PENSIONES - COLPENSIONES

1. Informe de auditoría sobre los estados financieros

Opinión

Hemos auditado los estados financieros de la ADMINISTRADORA COLOMBIANA DE PENSIONES - COLPENSIONES, en adelante COLPENSIONES, que comprenden el Estado de Situación Financiera al 31 diciembre de 2022 y, los Estados de Resultados Integral, de Cambios en el Patrimonio y de Flujo de Efectivo por el año terminado en esa fecha, así como un resumen de las políticas contables significativas y otra información explicativa.

En nuestra opinión, los estados financieros adjuntos a este informe, tomados fielmente de los libros de contabilidad, presentan razonablemente en todos sus aspectos de importancia material la situación financiera de COLPENSIONES al 31 de diciembre de 2022, los resultados integrales de sus operaciones y el flujo de efectivo por el año terminado en esa fecha, de conformidad con las Normas Internacionales de Contabilidad del Sector Público (NICSP) definidas por la Contaduría General de la Nación e instrucciones de la Superintendencia Financiera de Colombia, las cuales fueron aplicadas de manera uniforme con el período anterior.

Fundamento de la opinión

Hemos llevado a cabo nuestra auditoría de conformidad con las Normas Internacionales de Auditoría vigentes en Colombia. Nuestra responsabilidad de acuerdo con dichas normas se describe más adelante en la sección de Responsabilidades del Revisor Fiscal en relación con la auditoría de los estados financieros.

Somos independientes de COLPENSIONES, conforme los requerimientos de ética aplicables a la auditoría de los estados financieros en Colombia y hemos cumplido las demás responsabilidades de ética establecidas por nuestra profesión. Consideramos que la evidencia de auditoría que hemos obtenido proporciona una base suficiente y adecuada para expresar nuestra opinión.

Asuntos clave de la auditoría

Los asuntos clave de la auditoría son aquellas cuestiones que, según nuestro juicio profesional, han sido de la mayor importancia en nuestra auditoría de los estados financieros del período actual y han sido comunicadas a los encargados de Gobierno.





Estos asuntos fueron considerados en el contexto de nuestra auditoría de los estados financieros en su conjunto, y en la formación de nuestra opinión sobre los mismos, por lo tanto, no expresamos una opinión por separado sobre los asuntos claves de auditoría.

Administración de los Fondos de Vejez, de Invalidez, de Sobrevivientes y BEPS Ver Nota 1.1.9 de los estados financieros	
Asuntos Claves de la Auditoría	Manera como se abordaron en nuestra auditoría
<p>Colpensiones como administradora del régimen de prima media, registra en estados financieros independientes recursos de los Fondos Pensionales y del programa BEPs, sobre los que tiene responsabilidades relevantes, entre otras, la administración y gestión de activos por \$11,7 Billones, el proceso de reconocimiento y pago de pensiones y los programas de beneficios económicos periódicos; para ello cuenta con diferentes apoyos logísticos, operativos y legales.</p> <p>Hemos considerado la responsabilidad de Colpensiones sobre la administración, gestión y cumplimiento de operación de los Fondos como un asunto clave de auditoría, ya que debe articular diferentes proveedores relevantes y críticos y, coordinar actividades para mantener la confianza de sus gestiones ante diferentes terceros.</p>	<p>Sobre este asunto, nuestro énfasis de auditoría consideró, entre otras, las siguientes actividades:</p> <ul style="list-style-type: none">• Validamos el cumplimiento de las obligaciones derivadas de la administración de los Fondos.• Evaluamos las políticas y procedimientos implementados para gestionar los riesgos asociados con la administración de recursos de los Fondos.• Realizamos pruebas a controles relevantes asociados con la administración de recursos de los fondos.• Validamos el cumplimiento de las instrucciones de la Junta Directiva en relación con la administración de los Fondos.• Realizamos procedimientos de auditoría sobre los saldos de los estados financieros de los Fondos.• Verificamos la documentación soporte de los activos registrados en los Fondos. <p>El resultado de los procedimientos descritos fue satisfactorio.</p>

Otros asuntos

Los estados financieros por el año terminado en 31 de diciembre de 2021 se presentan únicamente para efectos de comparación y en mi informe del 25 de febrero de 2022 expresé una opinión sin salvedades sobre los mismos.

Responsabilidades de la Administración y de los responsables del gobierno en relación con los estados financieros

La Administración de Colpensiones es responsable de la preparación y presentación razonable de los estados financieros, de conformidad con las Normas Internacionales de Contabilidad del Sector Público (NICSP) definidas por la Contaduría General de la Nación e instrucciones de la Superintendencia Financiera de Colombia, y del control interno necesario para preparar estados financieros libres de incorrección material, debido a fraude o error.



En la preparación de los estados financieros, la Administración es responsable de valorar y revelar la capacidad de COLPENSIONES para continuar como negocio en marcha y aplicar el principio contable de empresa en funcionamiento, e informar, cuando sea pertinente, los problemas relacionados con su cumplimiento y aplicación. Dicha responsabilidad incluye seleccionar y aplicar las políticas contables apropiadas; así como establecer los estimados contables razonables en las circunstancias.

Los responsables del gobierno y la Administración son los encargados de la supervisión del proceso de información financiera de COLPENSIONES.

Responsabilidades del Revisor Fiscal en relación con la auditoría de los estados financieros

Nuestros objetivos son obtener una seguridad razonable de que los estados financieros en su conjunto están libres de incorrección material, debido a fraude o error, y emitir un informe de auditoría con nuestra opinión.

Seguridad razonable es un alto grado de seguridad, pero no garantiza que una auditoría realizada de conformidad con las Normas Internacionales de Auditoría vigentes en Colombia siempre detecte una incorrección material cuando exista. Las incorrecciones materiales pueden ser causadas por fraude o error y se consideran materiales si, individualmente o de forma agregada, se estima que puedan razonablemente influir en las decisiones económicas que toman los usuarios a partir de los estados financieros.

Como parte de nuestra auditoría, aplicamos juicio profesional y mantuvimos una actitud de escepticismo profesional durante toda la auditoría. También:

- Identificamos y valoramos los posibles riesgos de incorrección material en los estados financieros, debido a fraude o error, diseñamos y aplicamos procedimientos de auditoría para responder a dichos riesgos y obtuvimos evidencia de auditoría suficiente y adecuada para soportar nuestra opinión.

El riesgo de no detectar una incorrección material debido a fraude es mayor frente al que se origina por un error, ya que el fraude puede implicar colusión, falsificación, omisiones deliberadas, manifestaciones intencionadamente erróneas, o la elusión del control interno.

- Obtuvimos conocimiento de los riesgos y del control interno relevante para la auditoría con el fin de diseñar procedimientos de auditoría adecuados en función de las circunstancias.
- Evaluamos si las políticas contables aplicadas son adecuadas, la razonabilidad de las estimaciones contables y las revelaciones de la Administración sobre el particular.



- Evaluamos la presentación general, la estructura y el contenido de los estados financieros, incluida la información revelada, y si los estados financieros representan las transacciones y hechos subyacentes de un modo que logran su representación fiel.
- Obtuvimos la información necesaria para cumplir adecuadamente nuestras funciones.
- Concluimos sobre la adecuada utilización que hizo la Administración del principio contable de negocio en marcha y basados en la evidencia de auditoría, obtenida hasta la fecha de nuestro informe de auditoría, determinamos que no existe una incertidumbre material relacionada con hechos o condiciones que puedan generar dudas significativas sobre la capacidad de Colpensiones para continuar como negocio en marcha.
- Informamos a los responsables del gobierno, entre otros, los siguientes asuntos:
 - El alcance y el momento de realizar la auditoría planeada, los hallazgos significativos de auditoría y las deficiencias relevantes del control interno que identificamos durante la misma.
 - Los asuntos claves de la auditoría que, según nuestro juicio profesional, fueron los de mayor importancia en la auditoría de los estados financieros del periodo actual. Describimos estos asuntos en nuestro informe de auditoría salvo que por disposiciones legales o reglamentarias se prohíba su revelación pública o, en circunstancias extremadamente poco frecuentes, concluyamos que su reporte pueda generar consecuencias adversas que superen los beneficios del interés público que se derivan de su comunicación.

2. Informe del Revisor Fiscal sobre el cumplimiento de los numerales 1º y 3º del artículo 209 del Código de Comercio

En nuestra calidad de Revisores Fiscales de COLPENSIONES y en cumplimiento de los artículos 1.2.1.2 y 1.2.1.5 del Decreto Único Reglamentario 2420 de 2015, modificados por los artículos 4 y 5 del Decreto 2496 de 2015 respectivamente, nos pronunciamos para el año 2022 sobre lo requerido en los numerales 1º) y 3º) del artículo 209 del Código de Comercio, los cuales detallamos a continuación:

1º) Si los actos de los administradores de COLPENSIONES se ajustan a los estatutos y a las órdenes o instrucciones de la Junta Directiva, y

3º) Si hay y son adecuadas las medidas de control interno, de conservación y custodia de los bienes de COLPENSIONES o de terceros que estén en su poder.



Conclusión

En nuestra opinión los actos de los administradores de COLPENSIONES se ajustan a los estatutos y a las órdenes o instrucciones de la Junta Directiva, existen y son adecuadas las medidas de control interno, de conservación y custodia de los bienes de la Entidad o de Terceros que están en su poder.

Colpensiones, como administradora de los Fondos Pensionales, es la encargada de gestionar el oportuno cobro y recaudo de las cuentas por cobrar representadas en cuotas partes, bonos y títulos pensionales, así como de calcular la pérdida esperada a las mismas; dentro de estos recursos se incluyen saldos recibidos del seguro social al 28 de septiembre de 2012. Al 31 de diciembre de 2022 esta cartera asciende a \$ 7,6 Billones; la Junta Directiva y el Comité de Auditoría han realizado seguimiento detallado a la evolución de la gestión de las cuentas por cobrar; producto de su análisis y de nuestras pruebas de auditoría, se han identificado situaciones como: alto grado de operatividad manual, falencias en el soporte de las herramientas tecnológicas frente al volumen de información, falta de oportunidad y eficacia en los procesos de cobro y depuración de información, entre otros, que afectan la eficacia del proceso de recaudo.

Durante el año 2022 la administración ha adelantado planes de acción para mitigar el impacto como el mejoramiento del modelo técnico para calcular el deterioro de las cuentas por cobrar, asignación de recursos para la revisión de documentos soporte y emitir los mandamientos de pago, inventario de cuentas con prescripción de la acción de cobro, definición de requerimientos funcionales para la herramienta tecnológica que soporte la gestión de cuentas por cobrar, entre otros; el avance de los planes es monitoreado permanentemente por la administración y Junta Directiva.

Fundamentos de la conclusión

Hemos llevado a cabo el trabajo de conformidad con la Norma Internacional de Encargos de Aseguramiento 3000 (Revisada) - Encargos de aseguramiento distintos de la auditoría o de la revisión de información financiera histórica.

Nuestra responsabilidad de acuerdo con dicha norma se describe más adelante en la sección de Responsabilidades del Revisor Fiscal en relación con nuestro informe sobre el cumplimiento de los numerales 1º y 3º del artículo 209 del Código de Comercio.

El trabajo de aseguramiento razonable comprendió aplicar los siguientes procedimientos:

- Conocer y entender los estatutos sociales, las actas de Junta Directiva, y los componentes del control interno implementados por COLPENSIONES.
- Obtener una representación escrita de la Administración sobre si los actos de los administradores se ajustan a los estatutos y a las decisiones de la Junta Directiva y si hay y son adecuadas las medidas de control interno, que incluyen los sistemas de



administración de riesgos implementados de acuerdo con lo requerido por la Superintendencia Financiera de Colombia, de conservación y custodia de los bienes de COLPENSIONES y los de terceros que están en su poder.

- Verificar el cumplimiento de los estatutos de COLPENSIONES.
- Obtener una confirmación de la Administración sobre los temas tratados en reuniones de la Junta Directiva que se encuentran pendientes por consignar en actas.
- Verificar si los actos de la Administración y los responsables del gobierno se ajustan a los estatutos y a las órdenes o instrucciones de la Junta Directiva documentadas en actas.
- Confirmar con la Administración sobre cambios y/o proyectos de modificación a los estatutos de COLPENSIONES durante el período cubierto y validar su implementación.
- Evaluar si hay y son adecuadas las medidas de control interno, que incluyen los sistemas de administración de riesgos implementados de acuerdo con las instrucciones de la Superintendencia Financiera de Colombia, de conservación y custodia de los bienes de la Administradora y los de terceros que están en su poder, lo cual incluye:
 - Concluir sobre la presencia de los cinco componentes que deben estar presentes en la organización, diseñados y funcionando conjuntamente de manera integrada: i) ambiente de control; ii) evaluación de riesgos; iii) actividades de control; iv) información y comunicación; y v) actividades de supervisión.
 - Realizar pruebas de diseño e implementación sobre los controles relevantes de los componentes de control interno sobre el reporte financiero, y
 - Evaluar el diseño, implementación y eficacia operativa de los controles relevantes, manuales y automáticos, de los procesos clave del negocio, relacionados con las cuentas significativas de los estados financieros.

Nuestra conclusión se basa en la evidencia obtenida sobre los asuntos descritos, y está sujeta a las limitaciones inherentes expuestas en este informe. Consideramos que la evidencia de auditoría que hemos obtenido proporciona una base suficiente y adecuada para nuestra conclusión.

Realizamos seguimiento a las respuestas sobre las cartas de recomendaciones dirigidas a la Administración y no hay asuntos de importancia material pendientes que puedan afectar nuestra conclusión.

Limitaciones inherentes

Debido a las limitaciones inherentes a cualquier estructura de control interno, es posible que existan controles efectivos a la fecha de nuestro examen que cambien esa condición durante el período evaluado, debido a que nuestro informe se basa en pruebas selectivas.



Adicionalmente, la evaluación del control interno tiene riesgo de volverse inadecuada por cambios en las condiciones o porque el grado de cumplimiento con las políticas y procedimientos puede deteriorarse. Por otra parte, las limitaciones inherentes al control interno incluyen el error humano, fallas por colusión de dos o más personas o, inapropiado sobrepaso de los controles por parte de la Administración.

Responsabilidades de la Administración y de los encargados del gobierno de COLPENSIONES en relación con el cumplimiento de los numerales 1º y 3º del artículo 209 del Código de Comercio

La Administración y los encargados del gobierno de COLPENSIONES son responsables por el cumplimiento de los estatutos y de las decisiones de la Junta Directiva y por diseñar, implementar y mantener medidas adecuadas de control interno, que incluyen los sistemas de administración de riesgos implementados, de acuerdo con lo requerido por la Superintendencia Financiera de Colombia, de conservación y custodia de los bienes de COLPENSIONES y los de terceros que están en su poder.

Responsabilidad del Revisor Fiscal en relación con nuestro informe sobre el cumplimiento de los numerales 1º y 3º del artículo 209 del Código de Comercio

Nuestra responsabilidad consiste en llevar a cabo un trabajo de aseguramiento razonable para expresar una conclusión basada en la evidencia obtenida sobre el cumplimiento de los numerales 1º y 3º del artículo 209 del Código de Comercio.

De conformidad con la Norma Internacional de Encargos de Aseguramiento 3000 (Revisada) - Encargos de Aseguramiento Distintos de la Auditoría o de la Revisión de Información Financiera Histórica, cumplimos con requisitos éticos, planeamos y ejecutamos los procedimientos que consideramos necesarios para obtener una seguridad razonable sobre el cumplimiento de los numerales 1º y 3º del artículo 209 del Código de Comercio.

3. Informe sobre otros requerimientos legales y regulatorios

La Administración es responsable por el cumplimiento de aspectos regulatorios en Colombia por parte de COLPENSIONES.

Nuestra responsabilidad como Revisores Fiscales en estos temas es efectuar procedimientos de revisión para emitir una opinión sobre su adecuado cumplimiento. Bajo este contexto, expresamos nuestro concepto sobre los siguientes aspectos:

- a) La contabilidad se lleva conforme a las normas legales, a la técnica contable y cuando es del caso, bajo las normas especiales proferidas por la entidad de supervisión.



- b) Las operaciones registradas en los libros de contabilidad se ajustan a los estatutos y a las decisiones de la Junta Directiva.
- c) La correspondencia, los comprobantes de las cuentas y los libros de actas de Junta Directiva se llevan y conservan debidamente.
- d) COLPENSIONES ha efectuado en forma correcta y oportuna sus aportes al Sistema de Seguridad Social Integral, con lo cual, la información contenida en las declaraciones de autoliquidación de aportes al Sistema de Seguridad Social Integral, en particular la relativa a los afiliados y a sus ingresos base de cotización, es correcta, y no existe mora en el pago de aportes al sistema de seguridad social integral.
- e) Se cumplen las normas e instrucciones de la Superintendencia Financiera de Colombia relacionadas con el sistema de atención al consumidor financiero - SAC, y con la implementación de los sistemas de riesgos relacionados con el lavado de activos y la financiación del terrorismo - SARLAFT, operativo - SARO, liquidez - SARL, de mercado - SARM, así como con la evaluación, clasificación y contabilización de los bienes recibidos en pago.
- f) El Estado de Situación Financiera y el Estado de Resultado Integral reflejan adecuadamente el impacto de los diferentes riesgos a que se ve expuesta COLPENSIONES en desarrollo de su actividad, medido de acuerdo con los sistemas de administración de riesgos implementados.
- g) Los administradores dejaron constancia en su informe de gestión que no entorpecieron la libre circulación de las facturas emitidas por los vendedores o proveedores.
- h) Existe concordancia entre los estados financieros que se acompañan y el informe de gestión presentado por los administradores.

Realizamos seguimiento a las respuestas sobre las cartas de recomendaciones dirigidas a la Administración y no hay asuntos de importancia material pendientes que puedan afectar nuestro concepto.

4. Informes sobre la auditoría realizada a los Fondos que administra COLPENSIONES

En cumplimiento con lo señalado en los numerales 3.3.3.7 y 3.3.3.2.6.10 de la Parte I, Título I, Capítulo III de la Circular Básica Jurídica de la Superintendencia Financiera de Colombia, he realizado una auditoría financiera al 31 de diciembre de 2022 de los Fondos Pensionales que se relacionan a continuación, administrados por COLPENSIONES y descritos en la Nota 1.1.9 a los Estados Financieros adjuntos, sobre los cuales se emitieron informes de forma separada con opiniones sin salvedades o modificación.



AMÉZQUITA & CÍA

NIT. 860.023.380-3

PKF

- Fondo de Reservas Pensionales de Vejez
- Fondo de Reservas Pensionales de Invalidez
- Fondo de Reservas Pensionales de Sobrevivientes
- Fondo de Beneficios Económicos Periódicos - BEPS

JOHN WALTERIO TRIBALDOS CUBIDES
Revisor Fiscal
Contador Público T.P. 43.144 –T
Designado por Amézquita & Cía. S.A.S.

Firmado digitalmente por
JOHN WALTERIO
TRIBALDOS CUBIDES
Fecha: 2023.02.27
19:36:15 -05'00'

27 de febrero de 2023



INFORME DEL REVISOR FISCAL

A la Junta Directiva de COLPENSIONES, Administradora del
Fondo de Reservas Pensionales de Vejez

1. Informe de auditoría sobre los estados financieros

Opinión

Hemos auditado los estados financieros del Fondo de Reservas Pensionales de Vejez (en adelante “el Fondo”), administrado por COLPENSIONES, que comprenden el estado de situación financiera al 31 diciembre de 2022 y, los estados de resultados y de cambios en el patrimonio, por el año terminado en esa fecha, así como un resumen de las políticas contables significativas y otra información explicativa.

En nuestra opinión, los estados financieros adjuntos a este informe, tomados fielmente de los libros auxiliares de contabilidad, presentan razonablemente en todos sus aspectos de importancia material la situación financiera del Fondo de Reservas Pensionales de Vejez al 31 de diciembre de 2022 y los resultados de sus operaciones por el año terminado en esa fecha, de conformidad con las Normas Internacionales de Contabilidad del Sector Público (NICSP) definidas por la Contaduría General de la Nación e instrucciones de la Superintendencia Financiera de Colombia, las cuales fueron aplicadas de manera uniforme con el período anterior.

Fundamento de la opinión

Hemos llevado a cabo nuestra auditoría de conformidad con las normas de auditoría vigentes en Colombia. Nuestra responsabilidad de acuerdo con dichas normas se describe más adelante en la sección de Responsabilidades del Revisor Fiscal en relación con la auditoría de los estados financieros.

Somos independientes de COLPENSIONES y del Fondo, de conformidad con los requerimientos de ética aplicables a la auditoría de los estados financieros en Colombia y hemos cumplido las demás responsabilidades de ética establecidas por nuestra profesión. Consideramos que la evidencia de auditoría que hemos obtenido proporciona una base suficiente y adecuada para expresar nuestra opinión.

Asuntos clave de la auditoría

Los asuntos clave de la auditoría son aquellas cuestiones que, según nuestro juicio profesional, han sido de la mayor importancia en nuestra auditoría de los estados financieros del periodo actual y han sido comunicadas a los encargados de Gobierno

Estos asuntos fueron considerados en el contexto de nuestra auditoría de los estados financieros en su conjunto, y en la formación de nuestra opinión sobre los mismos, por lo tanto, no expresamos una opinión por separado sobre los asuntos claves de auditoría.



AMÉZQUITA & CÍA

NIT. 860.023.380-3

PKF

Estimación de deterioro de cuentas por cobrar Ver Notas 3.2.2; 4 y 7 de los estados financieros	
Asuntos Claves de la Auditoría	Manera como se abordó en nuestra auditoría
<p>Al 31 de diciembre de 2022, el Fondo tienen un saldo neto de cuentas por cobrar representadas en cuotas partes, bonos y títulos pensionales por valor de \$5,6 billones, que representa el 50% del total de sus activos y se valoran de acuerdo con las normas establecidas por la Contaduría General de la Nación</p> <p>Hemos considerado como asunto clave de auditoría el reconocimiento del derecho a cobro y el cálculo del deterioro de las cuentas por cobrar – Cuotas Partes Pensionales, debido a que en la estimación se incluyen variables o supuestos de juicio significativo que han sido construidos con la experiencia de la entidad e información histórica.</p>	<p>Los procedimientos de auditoría para validar el proceso de cuentas por cobrar, consistieron, entre otros:</p> <ul style="list-style-type: none"> • Pruebas a ciertos controles claves y pruebas sustantivas específicas al proceso de gestión de cuentas por cobrar. • Inspección para una muestra de documentos legales que sustentan el derecho a cobro (mandamientos de pago). • Análisis de variables y recálculo de deterioro de las cuentas por cobrar registradas en los Fondos pensionales administrados. • Conocimiento y revisión de los informes detallados de recaudo de cuentas por cobrar presentados a la Junta Directiva. <p>El resultado de los procedimientos descritos fue satisfactorio.</p>

Párrafo de énfasis

Sin modificar nuestra opinión, queremos llamar la atención en el sentido que el Fondo de Reservas Pensionales de Vejez es administrado por Colpensiones, entidad encargada de gestionar el oportuno cobro de las cuentas por cobrar, del recaudo y evitar la prescripción de estos activos representados en cuotas partes, bonos y títulos pensionales, dentro de los que se incluyen saldos recibidos del seguro social al 28 de septiembre de 2012. Al 31 de diciembre de 2022 el valor de las cuentas por cobrar asciende a \$7,7 billones y tiene reconocido un deterioro por pérdida esperada de \$2,1 billones. La Junta Directiva y el Comité de Auditoría de Colpensiones realizan un monitoreo continuo y detallado a la gestión, la materialización del deterioro estimado estará sujeto a la adecuada, oportuna y eficiente gestión de cobro y recaudo de dichas cuentas por cobrar.

Otros asuntos

Los estados financieros por el año terminado en 31 de diciembre de 2021 se presentan únicamente para efectos de comparación y en mi informe del 25 de febrero de 2022 expresé una opinión sin salvedades sobre los mismos.

Responsabilidades de la Administración y de los responsables del gobierno en relación con los estados financieros

La Administración de Colpensiones, como administradora del Fondo, es responsable de la preparación y presentación razonable de los estados financieros de los fondos pensionales, de conformidad con las Normas Internacionales de Contabilidad del Sector Público (NICSP) definidas por la Contaduría General de la Nación e instrucciones de la Superintendencia Financiera de Colombia, y del control interno necesario para preparar estados financieros libres de incorrección material, debido a fraude o error.





En la preparación de los estados financieros, COLPENSIONES es responsable de valorar y revelar la capacidad del Fondo para continuar como negocio en marcha y aplicar el principio contable de empresa en funcionamiento, e informar, cuando sea pertinente, los problemas relacionados con su cumplimiento y aplicación. Dicha responsabilidad incluye seleccionar y aplicar las políticas contables apropiadas; así como establecer los estimados contables razonables en las circunstancias.

Los responsables del gobierno y la Administración de COLPENSIONES son los encargados de la supervisión del proceso de información financiera del Fondo.

Responsabilidades del Revisor Fiscal de COLPENSIONES en relación con la auditoría de los estados financieros

Nuestros objetivos son obtener una seguridad razonable de que los estados financieros en su conjunto están libres de incorrección material, debido a fraude o error, y emitir un informe de auditoría con nuestra opinión.

Seguridad razonable es un alto grado de seguridad, pero no garantiza que una auditoría realizada de conformidad con las Normas Internacionales de Auditoría vigentes en Colombia siempre detecte una incorrección material cuando exista. Las incorrecciones materiales pueden ser causadas por fraude o error y se consideran materiales si, individualmente o de forma agregada, se estima que puedan razonablemente influir en las decisiones económicas que toman los usuarios a partir de los estados financieros.

Como parte de nuestra auditoría, aplicamos juicio profesional y mantuvimos una actitud de escepticismo profesional durante toda la auditoría. También:

- Identificamos y valoramos los posibles riesgos de incorrección material en los estados financieros, debido a fraude o error, diseñamos y aplicamos procedimientos de auditoría para responder a dichos riesgos y obtuvimos evidencia de auditoría suficiente y adecuada para soportar nuestra opinión.

El riesgo de no detectar una incorrección material debido a fraude es mayor frente al que se origina por un error, ya que el fraude puede implicar colusión, falsificación, omisiones deliberadas, manifestaciones intencionadamente erróneas, o la elusión del control interno.

- Obtuvimos conocimiento del control interno relevante para la auditoría con el fin de diseñar procedimientos de auditoría adecuados en función de las circunstancias.
- Evaluamos si las políticas contables aplicadas son adecuadas, la razonabilidad de las estimaciones contables y las revelaciones de la Administración sobre el particular.
- Evaluamos la presentación general, la estructura y el contenido de los estados financieros, incluida la información revelada, y si los estados financieros representan las transacciones y hechos subyacentes de un modo que logran su representación fiel.
- Obtuvimos la información necesaria para cumplir adecuadamente nuestras funciones.
- Concluimos sobre la adecuada utilización que hizo la Administración de COLPENSIONES del principio contable de negocio en marcha en el Fondo en su calidad de administradora y, basados en la evidencia de auditoría obtenida hasta la fecha de nuestro informe de auditoría,



determinamos que no existe una incertidumbre material relacionada con hechos o condiciones que pueda generar dudas significativas sobre la capacidad del Fondo para continuar como negocio en marcha.

- Informamos a los responsables del gobierno que administran los fondos pensionales, entre otros, los siguientes asuntos:
 - El alcance y el momento de realizar la auditoría planeada, los hallazgos significativos de auditoría y las deficiencias relevantes del control interno que identificamos durante la misma.
 - Los asuntos claves de la auditoría que, según nuestro juicio profesional, fueron los de mayor importancia en la auditoría de los estados financieros del periodo actual. Describimos estos asuntos en nuestro informe de auditoría salvo que por disposiciones legales o reglamentarias se prohíba su revelación pública o, en circunstancias extremadamente poco frecuentes, concluyamos que su reporte pueda generar consecuencias adversas que superen los beneficios del interés público que se derivan de su comunicación.

Realizamos seguimiento a las respuestas sobre las cartas de recomendaciones dirigidas a la Administración de Colpensiones y no hay asuntos de importancia material pendientes que puedan afectar nuestro concepto.

2. Otras cuestiones

Cálculo actuarial del Régimen de Prima Media con Prestación Definida

Colpensiones, como administradora del Fondos de vejez, es responsable de preparar y realizar el cálculo actuarial para el Régimen de Prima Media con Prestación Definida, el cual es realizado por su Dirección de Prospectiva y Estudios. De acuerdo con las instrucciones de la Contaduría General de la Nación, la única responsabilidad del Revisor Fiscal de Colpensiones en los Fondos, es verificar su registro en cuentas de orden en cada uno de ellos.

Como se detallan en la nota 25 a los estados financieros del Fondo Pensional, al 31 de diciembre de 2022 se revela como resultado un cálculo actuarial por \$1.163 billones de pesos.

Pago de la nómina de pensionados

El pago de la nómina de pensionados se efectúa con los aportes recibidos de sus afiliados activos y recursos del Presupuesto General de la Nación en virtud de la garantía del Estado incluida en el artículo 138 de la Ley 100 de 1990.

27 de febrero de 2023

JOHN WALTERIO TRIBALDOS CUBIDES
Revisor Fiscal
Administradora Colombiana de Pensiones - Colpensiones
Contador Público T.P. 43.144 -T
Designado por Amézquita & Cía. S.A.S.

Firmado digitalmente
por JOHN WALTERIO
TRIBALDOS CUBIDES
Fecha: 2023.02.27
19:33:14 -05'00'

INFORME DEL REVISOR FISCAL

A la Junta Directiva de COLPENSIONES, Administradora del
Fondo de Reservas Pensionales de Invalidez

1. Informe de auditoría sobre los estados financieros

Opinión

Hemos auditado los estados financieros del Fondo de Reservas Pensionales de Invalidez (en adelante “el Fondo”), administrado por COLPENSIONES, que comprenden el estado de situación financiera al 31 diciembre de 2022 y, los estados de resultados y de cambios en el patrimonio, por el año terminado en esa fecha, así como un resumen de las políticas contables significativas y otra información explicativa.

En nuestra opinión, los estados financieros adjuntos a este informe, tomados fielmente de los libros auxiliares de contabilidad, presentan razonablemente en todos sus aspectos de importancia material la situación financiera del Fondo de Reservas Pensionales de Invalidez al 31 de diciembre de 2022 y los resultados de sus operaciones, por el año terminado en esa fecha, de conformidad con las Normas Internacionales de Contabilidad del Sector Público (NICSP) definidas por la Contaduría General de la Nación e instrucciones de la Superintendencia Financiera de Colombia, las cuales fueron aplicadas de manera uniforme con el periodo anterior.

Fundamento de la opinión

Hemos llevado a cabo nuestra auditoría de conformidad con las normas de auditoría vigentes en Colombia. Nuestra responsabilidad de acuerdo con dichas normas se describe más adelante en la sección de Responsabilidades del Revisor Fiscal en relación con la auditoría de los estados financieros.

Somos independientes de COLPENSIONES y del Fondo, de conformidad con los requerimientos de ética aplicables a la auditoría de los estados financieros en Colombia y hemos cumplido las demás responsabilidades de ética establecidas por nuestra profesión. Consideramos que la evidencia de auditoría que hemos obtenido proporciona una base suficiente y adecuada para expresar nuestra opinión.

Asuntos clave de la auditoría

Los asuntos clave de la auditoría son aquellas cuestiones que, según nuestro juicio profesional, han sido de la mayor importancia en nuestra auditoría de los estados financieros del periodo actual y han sido comunicadas a los encargados de Gobierno.

Estos asuntos fueron considerados en el contexto de nuestra auditoría de los estados financieros en su conjunto, y en la formación de nuestra opinión sobre los mismos, por lo tanto, no expresamos una opinión por separado sobre los asuntos claves de auditoría.



NIT. 860.023.380-3

Estimación de deterioro de cuentas por cobrar Ver Notas 3.2.2; 4 y 7 de los estados financieros	
Asuntos Claves de la Auditoría	Manera como se abordó en nuestra auditoría
<p>Al 31 de diciembre de 2022, el Fondo tienen un saldo neto de cuentas por cobrar representadas en cuotas partes, bonos y títulos pensionales por valor de \$50.429 millones, que representa el 50% del total de sus activos y se valoran de acuerdo con las normas establecidas por la Contaduría General de la Nación</p> <p>Hemos considerado como asunto clave de auditoría el reconocimiento del derecho a cobro y el cálculo del deterioro de las cuentas por cobrar – Cuotas Partes Pensionales, debido a que en la estimación se incluyen variables o supuestos de juicio significativo que han sido contruidos con la experiencia de la entidad e información histórica.</p>	<p>Los procedimientos de auditoría para validar el proceso de cuentas por cobrar, consistieron, entre otros:</p> <ul style="list-style-type: none">• Pruebas a ciertos controles claves y pruebas sustantivas específicas al proceso de gestión de cuentas por cobrar.• Inspección para una muestra de documentos legales que sustentan el derecho a cobro (mandamientos de pago).• Análisis de variables y recálculo de deterioro de las cuentas por cobrar registradas en los Fondos pensionales administrados.• Conocimiento y revisión de los informes detallados de recaudo de cuentas por cobrar presentados a la Junta Directiva. <p>El resultado de los procedimientos descritos fue satisfactorio.</p>

Párrafo de énfasis

Sin modificar nuestra opinión, queremos llamar la atención en el sentido que el Fondo de Reservas Pensionales de Invalidez es administrado por Colpensiones, entidad encargada de gestionar el oportuno cobro de las cuentas por cobrar, del recaudo y evitar la prescripción de estos activos representados en cuotas partes, bonos y títulos pensionales, dentro de los que se incluyen saldos recibidos del seguro social al 28 de septiembre de 2012. Al 31 de diciembre de 2022 el valor de las cuentas por cobrar asciende a \$73.998 millones y tiene reconocido un deterioro por pérdida esperada de \$23.569 millones. La Junta Directiva y el Comité de Auditoría de Colpensiones realizan un monitoreo continuo y detallado a la gestión, la materialización del deterioro estimado estará sujeto a la adecuada, oportuna y eficiente gestión de cobro y recaudo de dichas cuentas por cobrar.

Otros asuntos

Los estados financieros por el año terminado en 31 de diciembre de 2021 se presentan únicamente para efectos de comparación y en mi informe del 25 de febrero de 2022 expresé una opinión sin salvedades sobre los mismos.

Responsabilidades de la Administración y de los responsables del gobierno en relación con los estados financieros

La Administración de Colpensiones, como administradora del Fondo, es responsable de la preparación y presentación razonable de los estados financieros de los fondos pensionales, de conformidad con las Normas Internacionales de Contabilidad del Sector Público (NICSP) definidas por la Contaduría General de la Nación e instrucciones de la Superintendencia Financiera de Colombia, y del control interno necesario para preparar estados financieros libres de incorrección material, debido a fraude o error.

www.amezquita.com.co

Calle 37 # 24-28

Tel: 2087500

Bogotá Colombia

Amézquita & Cía., es firma miembro de PFK International Limited, una red de firmas legalmente independientes y no acepta ninguna responsabilidad por las acciones u omisiones de cualquier miembro individual o firma corresponsal o firmas.





En la preparación de los estados financieros, COLPENSIONES es responsable de valorar y revelar la capacidad del Fondo para continuar como negocio en marcha y aplicar el principio contable de empresa en funcionamiento, e informar, cuando sea pertinente, los problemas relacionados con su cumplimiento y aplicación. Dicha responsabilidad incluye seleccionar y aplicar las políticas contables apropiadas; así como establecer los estimados contables razonables en las circunstancias.

Los responsables del gobierno y la Administración de COLPENSIONES son los encargados de la supervisión del proceso de información financiera del Fondo.

Responsabilidades del Revisor Fiscal de COLPENSIONES en relación con la auditoría de los estados financieros

Nuestros objetivos son obtener una seguridad razonable de que los estados financieros en su conjunto están libres de incorrección material, debido a fraude o error, y emitir un informe de auditoría con nuestra opinión.

Seguridad razonable es un alto grado de seguridad, pero no garantiza que una auditoría realizada de conformidad con las Normas Internacionales de Auditoría vigentes en Colombia siempre detecte una incorrección material cuando exista. Las incorrecciones materiales pueden ser causadas por fraude o error y se consideran materiales si, individualmente o de forma agregada, se estima que puedan razonablemente influir en las decisiones económicas que toman los usuarios a partir de los estados financieros.

Como parte de nuestra auditoría, aplicamos juicio profesional y mantuvimos una actitud de escepticismo profesional durante toda la auditoría. También:

- Identificamos y valoramos los posibles riesgos de incorrección material en los estados financieros, debido a fraude o error, diseñamos y aplicamos procedimientos de auditoría para responder a dichos riesgos y obtuvimos evidencia de auditoría suficiente y adecuada para soportar nuestra opinión.

El riesgo de no detectar una incorrección material debido a fraude es mayor frente al que se origina por un error, ya que el fraude puede implicar colusión, falsificación, omisiones deliberadas, manifestaciones intencionadamente erróneas, o la elusión del control interno.

- Obtuvimos conocimiento del control interno relevante para la auditoría con el fin de diseñar procedimientos de auditoría adecuados en función de las circunstancias.
- Evaluamos si las políticas contables aplicadas son adecuadas, la razonabilidad de las estimaciones contables y las revelaciones de la Administración sobre el particular.
- Evaluamos la presentación general, la estructura y el contenido de los estados financieros, incluida la información revelada, y si los estados financieros representan las transacciones y hechos subyacentes de un modo que logran su representación fiel.
- Obtuvimos la información necesaria para cumplir adecuadamente nuestras funciones.
- Concluimos sobre la adecuada utilización que hizo la Administración de COLPENSIONES del principio contable de negocio en marcha en el Fondo en su calidad de administradora y,

NIT. 860.023.380-3

basados en la evidencia de auditoría obtenida hasta la fecha de nuestro informe de auditoría, determinamos que no existe una incertidumbre material relacionada con hechos o condiciones que pueda generar dudas significativas sobre la capacidad del Fondo para continuar como negocio en marcha.

- Informamos a los responsables del gobierno que administran los fondos pensionales, entre otros, los siguientes asuntos:
- El alcance y el momento de realizar la auditoría planeada, los hallazgos significativos de auditoría y las deficiencias relevantes del control interno que identificamos durante la misma.
 - Los asuntos claves de la auditoría que, según nuestro juicio profesional, fueron los de mayor importancia en la auditoría de los estados financieros del periodo actual. Describimos estos asuntos en nuestro informe de auditoría salvo que por disposiciones legales o reglamentarias se prohíba su revelación pública o, en circunstancias extremadamente poco frecuentes, concluyamos que su reporte pueda generar consecuencias adversas que superen los beneficios del interés público que se derivan de su comunicación.

2. Otras cuestiones

Cálculo actuarial del Régimen de Prima Media con Prestación Definida

Colpensiones, como administradora del Fondos de Invalidez, es responsable de preparar y realizar el cálculo actuarial para el Régimen de Prima Media con Prestación Definida, el cual es realizado por su Dirección de Prospectiva y Estudios. De acuerdo con las instrucciones de la Contaduría General de la Nación, la única responsabilidad del Revisor Fiscal de Colpensiones en los Fondos, es verificar su registro en cuentas de orden en cada uno de ellos.

Como se detallan en la nota 25 a los estados financieros del Fondo Pensional, al 31 de diciembre de 2022 se revela como resultado un cálculo actuarial por \$25.5 billones de pesos.

Pago de la nómina de pensionados

El pago de la nómina de pensionados se efectúa con los aportes recibidos de sus afiliados activos y recursos del Presupuesto General de la Nación en virtud de la garantía del Estado incluida en el artículo 138 de la Ley 100 de 1990.

27 de febrero de 2023

JOHN WALTERIO TRIBALDOS CUBIDES
Revisor Fiscal
Administradora Colombiana de Pensiones - Colpensiones
Contador Público T.P. 43.144 -T
Designado por Amézquita & Cía. S.A.S.

Firmado digitalmente
por JOHN WALTERIO
TRIBALDOS CUBIDES
Fecha: 2023.02.27
19:32:32 -05'00'

www.amezquita.com.co

Calle 37 # 24-28

Tel: 2087500

Bogotá Colombia

Amézquita & Cía., es firma miembro de PFK International Limited, una red de firmas legalmente independientes y no acepta ninguna responsabilidad por las acciones u omisiones de cualquier miembro individual o firma corresponsal o firmas.

INFORME DEL REVISOR FISCAL

A la Junta Directiva de COLPENSIONES, Administradora del
Fondo de Reservas Pensionales de Sobrevivientes

1. Informe de auditoría sobre los estados financieros

Opinión

Hemos auditado los estados financieros del Fondo de Reservas Pensionales de Sobrevivientes (en adelante “el Fondo”), administrado por COLPENSIONES, que comprenden el estado de situación financiera al 31 diciembre de 2022 y, los estados de resultados y de cambios en el patrimonio, por el año terminado en esa fecha, así como un resumen de las políticas contables significativas y otra información explicativa.

En nuestra opinión, los estados financieros adjuntos a este informe, tomados fielmente de los libros auxiliares de contabilidad, presentan razonablemente en todos sus aspectos de importancia material la situación financiera del Fondo de Reservas Pensionales de Sobrevivientes al 31 de diciembre de 2022 y los resultados de sus operaciones, por el año terminado en esa fecha, de conformidad con las Normas Internacionales de Contabilidad del Sector Público (NICSP) definidas por la Contaduría General de la Nación e instrucciones de la Superintendencia Financiera de Colombia, las cuales fueron aplicadas de manera uniforme con el período anterior.

Fundamento de la opinión

Hemos llevado a cabo nuestra auditoría de conformidad con las normas de auditoría vigentes en Colombia. Nuestra responsabilidad de acuerdo con dichas normas se describe más adelante en la sección de Responsabilidades del Revisor Fiscal en relación con la auditoría de los estados financieros.

Somos independientes de COLPENSIONES y del Fondo, de conformidad con los requerimientos de ética aplicables a la auditoría de los estados financieros en Colombia y hemos cumplido las demás responsabilidades de ética establecidas por nuestra profesión. Consideramos que la evidencia de auditoría que hemos obtenido proporciona una base suficiente y adecuada para expresar nuestra opinión.

Asuntos clave de la auditoría

Los asuntos clave de la auditoría son aquellas cuestiones que, según nuestro juicio profesional, han sido de la mayor importancia en nuestra auditoría de los estados financieros del periodo actual y han sido comunicadas a los encargados de Gobierno.

Estos asuntos fueron considerados en el contexto de nuestra auditoría de los estados financieros en su conjunto, y en la formación de nuestra opinión sobre los mismos, por lo tanto, no expresamos una opinión por separado sobre los asuntos claves de auditoría.



NIT. 860.023.380-3

Estimación de deterioro de cuentas por cobrar Ver Notas 3.2.2; 4 y 7 de los estados financieros	
Asuntos Claves de la Auditoría	Manera como se abordó en nuestra auditoría
<p>Al 31 de diciembre de 2022, el Fondo tienen un saldo neto de cuentas por cobrar representadas en cuotas partes, bonos y títulos pensionales por valor de \$136.240 millones, que representa el 52% del total de sus activos y se valoran de acuerdo con las normas establecidas por la Contaduría General de la Nación</p> <p>Hemos considerado como asunto clave de auditoría el reconocimiento del derecho a cobro y el cálculo del deterioro de las cuentas por cobrar – Cuotas Partes Pensionales, debido a que en la estimación se incluyen variables o supuestos de juicio significativo que han sido construidos con la experiencia de la entidad e información histórica.</p>	<p>Los procedimientos de auditoría para validar el proceso de cuentas por cobrar, consistieron, entre otros:</p> <ul style="list-style-type: none">• Pruebas a ciertos controles claves y pruebas sustantivas específicas al proceso de gestión de cuentas por cobrar.• Inspección para una muestra de documentos legales que sustentan el derecho a cobro (mandamientos de pago).• Análisis de variables y recálculo de deterioro de las cuentas por cobrar registradas en los Fondos pensionales administrados.• Conocimiento y revisión de los informes detallados de recaudo de cuentas por cobrar presentados a la Junta Directiva. <p>El resultado de los procedimientos descritos fue satisfactorio.</p>

Párrafo de énfasis

Sin modificar nuestra opinión, queremos llamar la atención en el sentido que el Fondo de Reservas Pensionales de Sobrevivientes es administrado por Colpensiones, entidad encargada de gestionar el oportuno cobro de las cuentas por cobrar, del recaudo y evitar la prescripción de estos activos representados en cuotas partes, bonos y títulos pensionales, dentro de los que se incluyen saldos recibidos del seguro social al 28 de septiembre de 2012. Al 31 de diciembre de 2022 el de las cuentas por cobrar asciende a \$191.663 millones y tiene reconocido un deterioro por pérdida esperada de \$55.423 millones. La Junta Directiva y el Comité de Auditoría de Colpensiones realizan un monitoreo continuo y detallado a la gestión, la materialización del deterioro estimado estará sujeto a la adecuada, oportuna y eficiente gestión de cobro y recaudo de dichas cuentas por cobrar.

Otros asuntos

Los estados financieros por el año terminado en 31 de diciembre de 2021 se presentan únicamente para efectos de comparación y en mi informe del 25 de febrero de 2022 expresé una opinión sin salvedades sobre los mismos.

Responsabilidades de la Administración y de los responsables del gobierno en relación con los estados financieros

La Administración de Colpensiones, como administradora del Fondo, es responsable de la preparación y presentación razonable de los estados financieros de los fondos pensionales, de conformidad con las Normas Internacionales de Contabilidad del Sector Público (NICSP) definidas por la Contaduría General de la Nación e instrucciones de la Superintendencia Financiera de Colombia, y del control interno necesario para preparar estados financieros libres de incorrección material, debido a fraude o error.

www.amezquita.com.co

Calle 37 # 24-28

Tel: 2087500

Bogotá Colombia

Amézquita & Cía., es firma miembro de PFK International Limited, una red de firmas legalmente independientes y no acepta ninguna responsabilidad por las acciones u omisiones de cualquier miembro individual o firma corresponsal o firmas.





En la preparación de los estados financieros, COLPENSIONES es responsable de valorar y revelar la capacidad del Fondo para continuar como negocio en marcha y aplicar el principio contable de empresa en funcionamiento, e informar, cuando sea pertinente, los problemas relacionados con su cumplimiento y aplicación. Dicha responsabilidad incluye seleccionar y aplicar las políticas contables apropiadas; así como establecer los estimados contables razonables en las circunstancias.

Los responsables del gobierno y la Administración de COLPENSIONES son los encargados de la supervisión del proceso de información financiera del Fondo.

Responsabilidades del Revisor Fiscal de COLPENSIONES en relación con la auditoría de los estados financieros

Nuestros objetivos son obtener una seguridad razonable de que los estados financieros en su conjunto están libres de incorrección material, debido a fraude o error, y emitir un informe de auditoría con nuestra opinión.

Seguridad razonable es un alto grado de seguridad, pero no garantiza que una auditoría realizada de conformidad con las Normas Internacionales de Auditoría vigentes en Colombia siempre detecte una incorrección material cuando exista. Las incorrecciones materiales pueden ser causadas por fraude o error y se consideran materiales si, individualmente o de forma agregada, se estima que puedan razonablemente influir en las decisiones económicas que toman los usuarios a partir de los estados financieros.

Como parte de nuestra auditoría, aplicamos juicio profesional y mantuvimos una actitud de escepticismo profesional durante toda la auditoría. También:

- Identificamos y valoramos los posibles riesgos de incorrección material en los estados financieros, debido a fraude o error, diseñamos y aplicamos procedimientos de auditoría para responder a dichos riesgos y obtuvimos evidencia de auditoría suficiente y adecuada para soportar nuestra opinión.

El riesgo de no detectar una incorrección material debido a fraude es mayor frente al que se origina por un error, ya que el fraude puede implicar colusión, falsificación, omisiones deliberadas, manifestaciones intencionadamente erróneas, o la elusión del control interno.

- Obtuvimos conocimiento del control interno relevante para la auditoría con el fin de diseñar procedimientos de auditoría adecuados en función de las circunstancias.
- Evaluamos si las políticas contables aplicadas son adecuadas, la razonabilidad de las estimaciones contables y las revelaciones de la Administración sobre el particular.
- Evaluamos la presentación general, la estructura y el contenido de los estados financieros, incluida la información revelada, y si los estados financieros representan las transacciones y hechos subyacentes de un modo que logran su representación fiel.
- Obtuvimos la información necesaria para cumplir adecuadamente nuestras funciones.
- Concluimos sobre la adecuada utilización que hizo la Administración de COLPENSIONES del principio contable de negocio en marcha en el Fondo en su calidad de administradora y,

www.amezquita.com.co

Calle 37 # 24-28

Tel: 2087500

Bogotá Colombia



NIT. 860.023.380-3

basados en la evidencia de auditoría obtenida hasta la fecha de nuestro informe de auditoría, determinamos que no existe una incertidumbre material relacionada con hechos o condiciones que pueda generar dudas significativas sobre la capacidad del Fondo para continuar como negocio en marcha.

- Informamos a los responsables del gobierno que administran los fondos pensionales, entre otros, los siguientes asuntos:
- El alcance y el momento de realizar la auditoría planeada, los hallazgos significativos de auditoría y las deficiencias relevantes del control interno que identificamos durante la misma.
 - Los asuntos claves de la auditoría que, según nuestro juicio profesional, fueron los de mayor importancia en la auditoría de los estados financieros del periodo actual. Describimos estos asuntos en nuestro informe de auditoría salvo que por disposiciones legales o reglamentarias se prohíba su revelación pública o, en circunstancias extremadamente poco frecuentes, concluyamos que su reporte pueda generar consecuencias adversas que superen los beneficios del interés público que se derivan de su comunicación.

2. Otras cuestiones

Cálculo actuarial del Régimen de Prima Media con Prestación Definida

Colpensiones, como administradora del Fondos de Sobrevivientes, es responsable de preparar y realizar el cálculo actuarial para el Régimen de Prima Media con Prestación Definida, el cual es realizado por su Dirección de Prospectiva y Estudios. De acuerdo con las instrucciones de la Contaduría General de la Nación, la única responsabilidad del Revisor Fiscal de Colpensiones en los Fondos, es verificar su registro en cuentas de orden en cada uno de ellos.

Como se detallan en la nota 25 a los estados financieros del Fondo Pensional, al 31 de diciembre de 2022 se revela como resultado un cálculo actuarial por \$35.7 billones de pesos.

Pago de la nómina de pensionados

El pago de la nómina de pensionados se efectúa con los aportes recibidos de sus afiliados activos y recursos del Presupuesto General de la Nación en virtud de la garantía del Estado incluida en el artículo 138 de la Ley 100 de 1990.

27 de febrero de 2023

JOHN WALTERIO TRIBALDOS CUBIDES
Revisor Fiscal
Administradora Colombiana de Pensiones - Colpensiones
Contador Público T.P. 43.144 -T
Designado por Amézquita & Cía. S.A.S.

Firmado digitalmente
por JOHN WALTERIO
TRIBALDOS CUBIDES
Fecha: 2023.02.27
19:31:47 -05'00'

www.amezquita.com.co
Calle 37 # 24-28
Tel: 2087500
Bogotá Colombia

Amézquita & Cía., es firma miembro de PFK International Limited, una red de firmas legalmente independientes y no acepta ninguna responsabilidad por las acciones u omisiones de cualquier miembro individual o firma corresponsal o firmas.

INFORME DEL REVISOR FISCAL

A la Junta Directiva de COLPENSIONES, Administradora del
Fondo de Beneficios Económicos Periódicos - BEPS

1. Informe de auditoría sobre los estados financieros

Opinión

Hemos auditado los estados financieros del Fondo de Beneficios Económicos Periódicos – BEPS (en adelante “el Fondo”), administrado por COLPENSIONES, que comprenden el estado de situación financiera al 31 diciembre de 2022 y el estado de resultados por el año terminado en esa fecha, así como un resumen de las políticas contables significativas y otra información explicativa.

En nuestra opinión, los estados financieros adjuntos a este informe, tomados fielmente de los libros auxiliares de contabilidad, presentan razonablemente en todos sus aspectos de importancia material la situación financiera del Fondo de Beneficios Económicos Periódicos – BEPS al 31 de diciembre de 2022 y los resultados de sus operaciones por el año terminado en esa fecha, de conformidad con las Normas Internacionales de Contabilidad del Sector Público (NICSP) definidas por la Contaduría General de la Nación e instrucciones de la Superintendencia Financiera de Colombia, las cuales fueron aplicadas de manera uniforme con el período anterior.

Fundamento de la opinión

Hemos llevado a cabo nuestra auditoría de conformidad con las normas de auditoría vigentes en Colombia. Nuestra responsabilidad de acuerdo con dichas normas se describe más adelante en la sección de Responsabilidades del Revisor Fiscal en relación con la auditoría de los estados financieros.

Somos independientes de COLPENSIONES y del Fondo, de conformidad con los requerimientos de ética aplicables a la auditoría de los estados financieros en Colombia y hemos cumplido las demás responsabilidades de ética establecidas por nuestra profesión. Consideramos que la evidencia de auditoría que hemos obtenido proporciona una base suficiente y adecuada para expresar nuestra opinión.

Asuntos clave de la auditoría

En aplicación de la NIA 701.16, para la auditoría sobre los estados financieros del Fondo por el año terminado el 31 de diciembre de 2021, no consideramos, según nuestro criterio profesional, cuestiones, hechos ni circunstancias que deban informarse como asunto clave de auditoría.

Otros asuntos

Los estados financieros por el año terminado en 31 de diciembre de 2021 se presentan únicamente para efectos de comparación y en mi informe del 25 de febrero de 2022 expresé una opinión sin salvedades sobre los mismos.



NIT. 860.023.380-3

Responsabilidades de la Administración y de los responsables del gobierno en relación con los estados financieros

La Administración de Colpensiones, como administradora del Fondo, es responsable de la preparación y presentación razonable de los estados financieros, de conformidad con las Normas Internacionales de Contabilidad del Sector Público (NICSP) definidas por la Contaduría General de la Nación e instrucciones de la Superintendencia Financiera de Colombia, y del control interno necesario para preparar estados financieros libres de incorrección material, debido a fraude o error.

En la preparación de los estados financieros, COLPENSIONES es responsable de valorar y revelar la capacidad del Fondo para continuar como negocio en marcha y aplicar el principio contable de empresa en funcionamiento, e informar, cuando sea pertinente, los problemas relacionados con su cumplimiento y aplicación. Dicha responsabilidad incluye seleccionar y aplicar las políticas contables apropiadas; así como establecer los estimados contables razonables en las circunstancias.

Los responsables del gobierno y la Administración de COLPENSIONES son los encargados de la supervisión del proceso de información financiera del Fondo.

Responsabilidades del Revisor Fiscal de COLPENSIONES en relación con la auditoría de los estados financieros

Nuestros objetivos son obtener una seguridad razonable de que los estados financieros en su conjunto están libres de incorrección material, debido a fraude o error, y emitir un informe de auditoría con nuestra opinión.

Seguridad razonable es un alto grado de seguridad, pero no garantiza que una auditoría realizada de conformidad con las Normas Internacionales de Auditoría vigentes en Colombia siempre detecte una incorrección material cuando exista. Las incorrecciones materiales pueden ser causadas por fraude o error y se consideran materiales si, individualmente o de forma agregada, se estima que puedan razonablemente influir en las decisiones económicas que toman los usuarios a partir de los estados financieros.

Como parte de nuestra auditoría, aplicamos juicio profesional y mantuvimos una actitud de escepticismo profesional durante toda la auditoría. También:

- Identificamos y valoramos los posibles riesgos de incorrección material en los estados financieros, debido a fraude o error, diseñamos y aplicamos procedimientos de auditoría para responder a dichos riesgos y obtuvimos evidencia de auditoría suficiente y adecuada para soportar nuestra opinión.

El riesgo de no detectar una incorrección material debido a fraude es mayor frente al que se origina por un error, ya que el fraude puede implicar colusión, falsificación, omisiones deliberadas, manifestaciones intencionadamente erróneas, o la elusión del control interno.

- Obtuvimos conocimiento del control interno relevante para la auditoría con el fin de diseñar procedimientos de auditoría adecuados en función de las circunstancias.



AMÉZQUITA & CÍA

PKF

NIT. 860.023.380-3

- Evaluamos si las políticas contables aplicadas son adecuadas, la razonabilidad de las estimaciones contables y las revelaciones de la Administración sobre el particular.
- Evaluamos la presentación general, la estructura y el contenido de los estados financieros, incluida la información revelada, y si los estados financieros representan las transacciones y hechos subyacentes de un modo que logran su representación fiel.
- Obtuvimos la información necesaria para cumplir adecuadamente nuestras funciones.
- Concluimos sobre la adecuada utilización que hizo la Administración de COLPENSIONES del principio contable de negocio en marcha en el Fondo en su calidad de administradora y, basados en la evidencia de auditoría obtenida hasta la fecha de nuestro informe de auditoría, determinamos que no existe una incertidumbre material relacionada con hechos o condiciones que pueda generar dudas significativas sobre la capacidad del Fondo para continuar como negocio en marcha.
- Informamos a los responsables del gobierno que administran el fondo, entre otros, los siguientes asuntos:
 - El alcance y el momento de realizar la auditoría planeada, los hallazgos significativos de auditoría y las deficiencias relevantes del control interno que identificamos durante la misma.
 - Los asuntos claves de la auditoría que, según nuestro juicio profesional, fueron los de mayor importancia en la auditoría de los estados financieros del periodo actual. Describimos estos asuntos en nuestro informe de auditoría salvo que por disposiciones legales o reglamentarias se prohíba su revelación pública o, en circunstancias extremadamente poco frecuentes, concluyamos que su reporte pueda generar consecuencias adversas que superen los beneficios del interés público que se derivan de su comunicación.

Realizamos seguimiento a las respuestas sobre las cartas de recomendaciones dirigidas a la Administración y no hay asuntos de importancia material pendientes que puedan afectar nuestro concepto.

27 de febrero de 2023

JOHN WALTERIO TRIBALDOS CUBIDES
Revisor Fiscal
Administradora Colombiana de Pensiones - Colpensiones
Contador Público T.P. 43.144 –T
Designado por Amézquita & Cía. S.A.S.

Firmado digitalmente
por JOHN WALTERIO
TRIBALDOS CUBIDES
Fecha: 2023.02.27
19:35:00 -05'00'

www.amezquita.com.co

Calle 37 # 24-28
Tel: 2087500
Bogotá Colombia

Amézquita & Cía., es firma miembro de PFK International Limited, una red de firmas legalmente independientes y no acepta ninguna responsabilidad por las acciones u omisiones de cualquier miembro individual o firma corresponsal o firmas.



CERTIFICACIÓN ESTADOS FINANCIEROS

Administradora Colombiana de Pensiones - Colpensiones

Nosotras, María Elisa Morón Baute, Representante Legal Suplente de la Administradora Colombiana de Pensiones - COLPENSIONES y Olga Elizabeth Suárez Durán, Contador de la misma Entidad, certificamos que los saldos registrados en los estados financieros: Estado de situación financiera al 31 de diciembre de 2022 y Estado de resultados para el periodo 01 de enero al 31 de diciembre de 2022, fueron tomados fielmente de los Libros de Contabilidad de la Administradora Colombiana de Pensiones y los Fondos de Reservas Pensionales de Vejez, Invalidez y Sobrevivencia.

Que los Estados Financieros se elaboraron de acuerdo con la Resolución 533 de 2015 de la Contaduría General de Nación, el Catálogo Único de Información Financiera con Fines de Supervisión expedido por la Superintendencia Financiera de Colombia mediante circular externa 021 de 2014, sus modificaciones y la normatividad vigente; que la información revelada presenta en forma fidedigna la situación financiera de la entidad al 31 de diciembre de 2022.

Dada en Bogotá D. C., a los veintisiete (27) días del mes de febrero de 2023.



MARIA ELISA MORON BAUTE
Representante Legal Suplente



OLGA ELIZABETH SUÁREZ DURÁN
Contador TP. No. 38575 –T

CERTIFICACIÓN ESTADOS FINANCIEROS

Administradora Colombiana de Pensiones - Colpensiones

Nosotras, María Elisa Morón Baute, Representante Legal Suplente, de la Administradora Colombiana de Pensiones - COLPENSIONES y Olga Elizabeth Suárez Durán, Contador de la misma Entidad, certificamos que los saldos registrados en los Estados Financieros del Fondo de Beneficios Económicos Periódicos BEPS al 31 de diciembre de 2022 fueron tomados fielmente de los Libros de Contabilidad.

Que el estado de situación financiera se elaboró de acuerdo con la Resolución 533 de 2015 de la Contaduría General de Nación, el Catálogo Único de Información Financiera con Fines de Supervisión expedido por la Superintendencia Financiera de Colombia mediante circular externa 021 de 2014, sus modificaciones y la normatividad vigente; que la información revelada presenta en forma fidedigna la situación Financiera de la Entidad al 31 de diciembre de 2022.

Dada en Bogotá D. C., a los veintisiete (27) días del mes de febrero de 2023.



MARIA ELISA MORON BAUTE
Representante Legal Suplente



OLGA ELIZABETH SUÁREZ DURÁN
Contador
TP. No. 38575 –T

CERTIFICACIÓN ESTADOS FINANCIEROS

Administradora Colombiana de Pensiones – Colpensiones

La suscrita representante Legal Suplente de la Administradora Colombiana de Pensiones, certifica que los estados financieros e informes complementarios al corte del 31 de diciembre de 2022 de: Administradora Colombiana de Pensiones, los fondos de Reservas Pensionales de Vejez, Invalidez, Sobrevivencia y el Fondo de Beneficios Económicos Periódicos BEPS, no presentan vicios, imprecisiones o errores que afecten la situación patrimonial o las operaciones de la entidad.

Se expide esta certificación dando cumplimiento al Artículo 46 de la Ley 964 de 2005.

Dada en Bogotá D.C., a los veintisiete (27) días del mes de febrero de 2023.



MARIA ELISA MORON BAUTE
Representante Legal Suplente

**ADMINISTRADORA COLOMBIANA DE PENSIONES-
COLPENSIONES**

ADMINISTRADORA

**NOTAS A LOS ESTADOS FINANCIEROS
A 31 DE DICIEMBRE DE 2022**

NOTAS A LOS ESTADOS FINANCIEROS AL 31 DE DICIEMBRE DE 2022 (Comparativo con el año 2021)
ADMINISTRADORA COLOMBIANA DE PENSIONES – COLPENSIONES
(Cifras expresadas en millones)

1. ENTIDAD REPORTANTE

1.1 Denominación:

Administradora Colombiana de Pensiones – COLPENSIONES

1.2 Naturaleza Jurídica y Régimen Jurídico

La Ley 1151 de 2007 “Por la cual se expide el Plan Nacional de Desarrollo 2006-2010”, en su artículo 155 creó la Administradora Colombiana de Pensiones -Colpensiones, como una Empresa Industrial y Comercial del Estado del orden nacional, con personería jurídica, autonomía administrativa y patrimonio independiente, vinculada al Ministerio de la Protección Social.

Mediante Decreto 4121 de 2011, se cambia la naturaleza jurídica de la entidad pasando de Empresa Industrial y Comercial del Estado, al de Empresa Industrial y Comercial del Estado organizada como entidad financiera de carácter especial, vinculada al Ministerio de Trabajo.

Las operaciones de la Administradora Colombiana de Pensiones - Colpensiones, se rigen por lo estipulado en el Decreto 4121 de 2011, el Estatuto Orgánico del Sistema Financiero y sus modificatorios.

1.3 Supervisión y Vigilancia:

De acuerdo con lo establecido en el artículo 3ª del Decreto 4121 de 2011, la supervisión y vigilancia estará a cargo de la Superintendencia Financiera de Colombia, quien en cumplimiento de sus objetivos legales propenderá para que Colpensiones cumpla con las funciones establecidas en la normatividad vigente.

Con la vigilancia y control de la Superintendencia Financiera de Colombia se contribuye a que el servicio y los derechos de los afiliados, pensionados, ahorradores y beneficiarios de Colpensiones sean otorgados bajo criterios de seguridad, transparencia y eficiencia sin afectar sus derechos.

En cuanto a la operación financiera y contable, Colpensiones se rige por lo estipulado por la Contaduría General de la Nación como ente regulador de la contabilidad pública y por la reglamentación e instrucciones impartidas por la Superintendencia Financiera de Colombia como ente de vigilancia y control.

NOTAS A LOS ESTADOS FINANCIEROS AL 31 DE DICIEMBRE DE 2022 (Comparativo con el año 2021)
ADMINISTRADORA COLOMBIANA DE PENSIONES – COLPENSIONES
(Cifras expresadas en millones)

1.4 Aspectos Tributarios :

Colpensiones se encuentra identificada con el Número de Identificación Tributaria - NIT 900.336.004-7, conforme a la inscripción del Registro Único Tributario. La clasificación de su actividad económica principal corresponde al código CIU 8430 – Actividades de planes de seguridad social de afiliación obligatoria.

Para efectos tributarios, la Dirección de Impuestos y Aduanas Nacionales – DIAN, mediante Resolución N° 9061 del 10 de diciembre de 2020, calificó a Colpensiones como Gran Contribuyente por los años fiscales 2021 y 2022.

1.5 Órganos de dirección y administración:

Conforme con los Estatutos Internos de Colpensiones, los órganos de dirección y administración de la entidad son la Junta Directiva y el Presidente respectivamente. La Junta Directiva de Colpensiones está integrada por un (1) representante del Ministro del Trabajo, un (1) representante del Ministro de Hacienda y Crédito Público y tres (3) representantes del Presidente de la República, y tiene como una de sus funciones nombrar al Presidente de la empresa de conformidad con las normas legales vigentes, quien tomará posesión del cargo ante el Presidente de la República.

Durante la vigencia 2022, se expidió el Acuerdo 006 de 2022, por el cual se modifica el acuerdo 106 de 2017 “Por el cual se modifican los Estatutos Internos de la Administradora Colombiana de Pensiones - Colpensiones”, y se deroga el acuerdo 011 de 2019. La modificación de estatutos internos tiene que ver con la convocatoria a reuniones de junta directiva.

Adicionalmente, se expidió el Acuerdo 007 de 2022, por el cual se modifica el Acuerdo 107 de 2017 “Por el cual se modifica el reglamento interno de la Junta Directiva de la Administradora Colombiana de Pensiones – Colpensiones”, y se deroga el Acuerdo 012 de 2019. La modificación del reglamento interno de la Junta Directiva internos tiene que ver con la convocatoria a reuniones de junta directiva

Mediante Acuerdo 011 de 2022 se nombró el nuevo presidente de la Junta Directiva a partir del 23 de noviembre de 2022.

La elección del Presidente de la Junta Directiva de Colpensiones se efectúa por un periodo de un (1) año. Mediante Acuerdo 012 de 2022, la Junta Directiva de la Administradora Colombiana de Pensiones – Colpensiones efectuó el nombramiento en el cargo de Presidente de la Administradora Colombiana de Pensiones — Colpensiones a partir del 23 de noviembre de 2022 al Dr. Jaime Dussan Calderón, quien de acuerdo con los estatutos de Colpensiones tomó posesión del cargo ante el Presidente de la República, situación que se dio el 2 de diciembre de 2022.

NOTAS A LOS ESTADOS FINANCIEROS AL 31 DE DICIEMBRE DE 2022 (Comparativo con el año 2021)
ADMINISTRADORA COLOMBIANA DE PENSIONES – COLPENSIONES
(Cifras expresadas en millones)

La estructura organizacional de la Administradora Colombiana de Pensiones – Colpensiones aprobada por Decreto 309 de 2017 y adoptada mediante el Acuerdo 131 de 2018 para el cumplimiento del objeto la empresa, es la siguiente:



Ilustración 1. Fuente Interna Estudio técnico que soportó el fortalecimiento institucional y se construyó a partir del Decreto 309 de 2017 y el Acuerdo 108 de 2017, modificado por el Acuerdo 131 de 2018

1.6 Entidad a la cual está adscrita o vinculada:

La Administradora Colombiana de Pensiones - Colpensiones, es una Empresa Industrial y Comercial del Estado organizada como entidad financiera de carácter especial, vinculada al Ministerio de Trabajo acorde con lo indicado en el artículo 1° del Decreto 4121 de 2011.

1.7 Domicilio y dirección

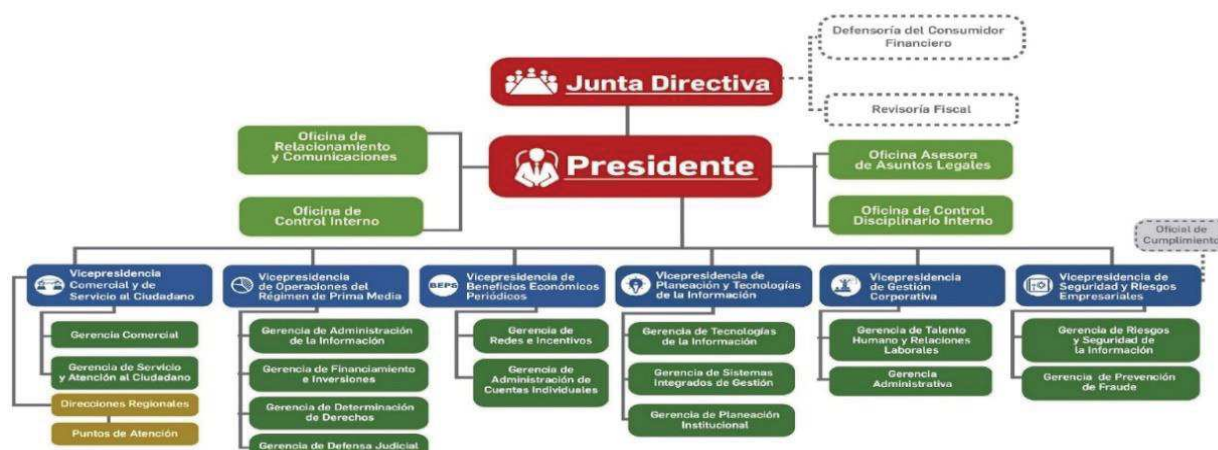
La Administradora Colombiana de Pensiones – Colpensiones, tiene por domicilio principal la ciudad de Bogotá D.C., en la dirección CR 9 59 43 LC 4 ED URBAN ESSENCE, y podrá adelantar actividades en desarrollo de su objeto en todo el territorio nacional, conforme lo establecido en el artículo 5º del Acuerdo 106 de 2017 – Estatutos Internos de Colpensiones.

1.8 Puntos de Atención Colpensiones - PAC:

Mediante Resolución Interna 121 de 2018 se crean, suprimen y recategorizan unos Puntos de Atención, modificando la estructura organizacional del nivel regional de Colpensiones, entre otros aspectos, por la

NOTAS A LOS ESTADOS FINANCIEROS AL 31 DE DICIEMBRE DE 2022 (Comparativo con el año 2021)
ADMINISTRADORA COLOMBIANA DE PENSIONES – COLPENSIONES
(Cifras expresadas en millones)

volumetría de trámites que periódicamente se atienden en los Puntos de Atención y con el propósito de implementar el esquema de regionalización de la operación. A su vez, mediante Resolución Interna 037 de junio de 2021, se modifica la estructura organizacional del nivel regional de la Administradora Colombiana de Pensiones – Colpensiones y se dictan otras disposiciones.

De acuerdo con la información remitida por la Dirección de Atención y Servicio - Gerencia de Servicio y Atención al Ciudadano, los Puntos de Atención con los que cuenta Colpensiones son:

Punto de Atención de Régimen de Prima Media - RPM y de Beneficios Económicos Periódicos - BEPS			
RPM -2022		BEPS - 2022	
No.	PUNTOS DE ATENCIÓN	No.	PUNTOS DE ATENCIÓN
61	PAC	33	PUNTO MIXTO
8	REGIONALES	15	PUNTO FIJO
16	PUNTO DE ATENCION ESPECIAL - PAE	48	TOTAL
85	TOTAL		

Fuente: Vicepresidencia Comercial y de Servicio al Ciudadano - Dirección de Atención y Servicio

Con respecto a la vigencia 2021 se presenta diferencia por el cierre de 3 Puntos Fijos de BEPS, debido a:

De acuerdo con información entregada por la Dirección de Atención y Servicio y el Bizagi 2022_2957355 del 8 de marzo de 2022, se informó el cierre definitivo de Punto BEPS – Yopal y Punto BEPS – Facatativá, según justificación de la Dirección Regional determinó el cierre definitivo de los puntos de atención BEPS.

- Para la plaza ubicada en Yopal se han realizado en promedio durante el año 2021, 135 trámites mensuales en promedio.
- Para la plaza ubicada en Facatativá se han realizado en promedio durante el año 2021, 107 trámites mensuales en promedio.

Por otra parte, mediante Bizagi 2022_3185025 del 11 de marzo de 2022, se informó el cierre definitivo del Punto BEPS – Carmen de Bolívar, debido a que ... *“El Gestor BEPS ubicado en el municipio de Carmen de Bolívar durante la vigencia 2021 y 2022 ha realizado 78 trámites de vinculación mensuales en promedio”*.

De otra parte; de acuerdo con la Resolución 015 de 2022, Por la cual se ordena una suspensión de términos administrativos del 26 al 30 de diciembre de 2022 en la Administradora Colombiana de Pensiones

NOTAS A LOS ESTADOS FINANCIEROS AL 31 DE DICIEMBRE DE 2022 (Comparativo con el año 2021)
ADMINISTRADORA COLOMBIANA DE PENSIONES – COLPENSIONES
(Cifras expresadas en millones)

(Colpensiones), en razón a que de acuerdo con los reportes de la Vicepresidencia de Planeación y Tecnologías de la Información, se hace necesario el mantenimiento para mitigar los siguientes riesgos:

- Lentitud o indisponibilidad en el procesamiento de las bases de datos.
- Mayores tiempos de respuesta en las consultas de las bases de datos, debido a que no se han reorganizado y optimizado los índices.
- Degradación del desempeño de las bases de datos.
- Aumento en los tiempos de atención de los trámites presenciales y alternos radicados por los ciudadanos y diferentes grupos de interés.
- Reprocesos y/o retrasos en la radicación de las solicitudes de los clientes de la entidad.
- Incremento de incidentes en la ejecución de las actividades de la operación.

Inconsistencias de objetos entre el CDP y el CDA. Que considerando lo anterior, mediante Circular Interna PRE - 013 del 05 de octubre de 2022, se dispuso conceder un descanso compensado los días 26, 27, 28 y 29 de diciembre. Adicionalmente, se otorgó el 30 de diciembre de 2022 como día de la familia.

1.9 Objeto Social

La Administradora Colombiana de Pensiones – Colpensiones, hace parte del Sistema General de Pensiones y tiene por objeto la administración estatal del Régimen de Prima Media con Prestación Definida, las prestaciones especiales que las normas legales le asignen, y la administración del Sistema de Ahorro de Beneficios Económicos Periódicos de que trata el Acto Legislativo 01 de 2005, en los términos que determine la Constitución y la ley, en su calidad de entidad financiera de carácter especial.

De acuerdo con el Decreto 309 de 2017 mediante el cual se modifica la estructura de la Administradora Colombiana de Pensiones – Colpensiones y deroga los Decretos 4936 de 2011 y 2727 de 2013, en su artículo 5°, establece las siguientes funciones para el desarrollo de su objeto social:

1. Administrar el régimen solidario de prima media con prestación definida del Sistema General de Seguridad Social en pensiones.
2. Determinar los derechos pensionales y prestaciones económicas en favor de los afiliados al Régimen de Prima Media con Prestación Definida de competencia de la Empresa.
3. Determinar los derechos pensionales y prestaciones económicas relacionadas con el Régimen de Prima Media con Prestación Definida, que se causen con posterioridad a que se haya ordenado la liquidación de las anteriores administradoras del régimen de prima media o se defina el cese de actividades como administradora, siempre y cuando, para el momento de la liquidación o cesación de actividades, los afiliados o quienes estuvieron afiliados no hayan cumplido los requisitos de tiempo de servicio y de edad exigidos por las normas legales o que, para el momento de la liquidación o cesación de actividades, el servidor público tenga cumplida la edad necesaria, pero no el tiempo de servicio.
4. Administrar los Beneficios Económicos Periódicos en los términos que establezcan las normas legales y los reglamentos.

NOTAS A LOS ESTADOS FINANCIEROS AL 31 DE DICIEMBRE DE 2022 (Comparativo con el año 2021)
ADMINISTRADORA COLOMBIANA DE PENSIONES – COLPENSIONES
(Cifras expresadas en millones)

5. Adelantar la afiliación al régimen de prima media y la vinculación al programa de servicio social complementario BEPS, de nuevas personas, así como la administración y fidelización de quienes ya se encuentran afiliados o vinculados.
6. Administrar, en forma separada de su patrimonio, los recursos correspondientes al régimen de prima media con prestación definida, de conformidad con la ley.
7. Administrar, en forma separada de su patrimonio, el portafolio de inversiones, ahorros y pagos del Sistema de Ahorros de Beneficios Económicos Periódicos, así como los incentivos otorgados por el Gobierno Nacional para el fomento de esta clase de ahorro a cargo de COLPENSIONES.
8. Adelantar la gestión de recursos de los regímenes que administre y de los recursos propios de la Empresa, determinar los ingresos, gestionar el recaudo y cobro, incluyendo cobro coactivo, y administrar las reservas e inversiones.
9. Gestionar la historia laboral y pensional, las cuentas individuales de los vinculados, los registros de novedades y la consistencia de la información.
10. Gestionar el manejo, administración, control, custodia y conservación de los expedientes pensionales, en los términos previstos en las normas vigentes.
11. Determinar, reconocer y notificar los beneficios y prestaciones legales a su cargo, previas las correspondientes calificaciones y valoraciones.
12. Administrar la nómina de quienes se les reconozcan beneficios y prestaciones, gestionar las novedades, liquidar, verificar y pagar los correspondientes beneficios y prestaciones.
13. Evaluar, tramitar y gestionar las solicitudes de traslado de los afiliados del régimen de prima media con prestación definida del orden nacional y de los afiliados de otros regímenes.
14. Gestionar las conmutaciones pensionales de acuerdo con lo dispuesto en la normativa vigente.
15. Elaborar y mantener actualizados los cálculos actuariales con el fin de cuantificar el pasivo pensional de las mesadas actuales, futuras, conmutaciones pensionales, bonos, cuotas partes y realizar los demás cálculos que sean necesarios de conformidad con las normas legales.
16. Revisar el reconocimiento de sumas periódicas a cargo de los fondos públicos que administra, en los términos establecidos en las normas.
17. Evaluar formular y desarrollar estrategias jurídicas unificadas para la defensa judicial de la Empresa y de los intereses del Estado en relación con las prestaciones que por Ley deba administrar la Empresa.
18. Realizar, operaciones de recaudo, pago y transferencias de los recursos que deba administrar. Para este efecto, podrá hacerlo directamente o por medio de terceros, asociándose, celebrando acuerdos de colaboración empresarial, efectuando convenios o contratando con instituciones financieras o sociedades que presten servicios de administración de redes de bajo valor.
19. Diseñar y adoptar estrategias para el otorgamiento de servicios adicionales o complementarios, para uso y disfrute de sus afiliados, ahorradores, pensionados y beneficiarios, tales como servicios de pago y transacciones virtuales o tarjetas monederos, para lo cual podrá, entre otros, celebrar convenios con entidades públicas, privadas incluyendo cajas de compensación.

NOTAS A LOS ESTADOS FINANCIEROS AL 31 DE DICIEMBRE DE 2022 (Comparativo con el año 2021)
ADMINISTRADORA COLOMBIANA DE PENSIONES – COLPENSIONES
(Cifras expresadas en millones)

20. Las demás que sean propias de su naturaleza, que deba cumplir por asignación legal.

1.10 Planta de Personal:

Mediante Decreto 310 de 2017 se modifica la planta de personal de la Administradora Colombiana de Pensiones – Colpensiones, fijando el número tanto de empleados públicos como de trabajadores oficiales así:

Empleados públicos	
Denominación	Número de cargos
Presidente	1
Jefe de Oficina de Control Interno	1
Director de Cartera	1
Total	3

Trabajadores oficiales			
Denominación	Número de cargos	Funcionarios activos a dic 2022	Vacantes a dic. 2022
Gestión RPM	2.394	2.227	167
Gestión BEPS	97	92	5
Total	2.491	2.319	172

Fuente: Dirección de Gestión de Talento Humano

Para dar aplicación a lo establecido en el artículo 2° del Decreto 310 de 2017, mediante Acuerdo 134 de 2018 se modifica la planta de personal de Colpensiones derogando el Acuerdo 109 de 2017. A su vez, se establece que la distribución de los cargos se hará mediante acto administrativo suscrito por el Presidente de la entidad, teniendo en cuenta la estructura organizacional, necesidades del servicio y los planes y programas de la empresa.

Las funciones y competencias laborales de los empleados y trabajadores de Colpensiones, se encuentran contenidas en la siguiente normatividad interna:

1. Resolución 017 de 2020: Manual específico de Funciones y Competencias Laborales de los cargos de Empleados Públicos de la Planta de Personal de Colpensiones.

NOTAS A LOS ESTADOS FINANCIEROS AL 31 DE DICIEMBRE DE 2022 (Comparativo con el año 2021)
ADMINISTRADORA COLOMBIANA DE PENSIONES – COLPENSIONES
(Cifras expresadas en millones)

2. Resolución 122 de 2018: Manual Específico de Funciones y de Competencias Laborales de la Planta de Personal de Trabajadores Oficiales.

Mediante Resolución 011 de 2022, se modifica la distribución de los cargos de la planta de personal de trabajadores oficiales de la Administradora Colombiana de Pensiones – Colpensiones, dado que se requiere redistribuir cargos al interior de la Vicepresidencia de Operaciones del Régimen de Prima Media, para tener un equipo de trabajo que, liderado desde ésta, de soporte técnico y operativo a los desarrollos requeridos y faciliten el cumplimiento de metas.

1.11 Régimen salarial y prestacional:

El Decreto 311 de 2017 modificó el régimen salarial y prestacional de los empleados públicos de Colpensiones, en cuanto a la nomenclatura y clasificación de los empleos en la entidad las cuales se determinan por nivel jerárquico, denominación del empleo y el grado de remuneración.

En cuanto a la escala salarial para empleados públicos, el Decreto 473 de 2022 emitido por el Departamento Administrativo de la Función Pública en el capítulo IV REMUNERACIÓN ADMINISTRADORA COLOMBIANA DE PENSIONES – COLPENSIONES, señala:

- En el artículo 51 establece las Asignaciones Básicas a partir del 1 de enero de 2022, la escala de asignación básica para las distintas denominaciones de empleos públicos de la Administradora Colombiana de Pensiones (Colpensiones).
- En el artículo 52 establece el Régimen salarial y prestacional. *“El régimen de prima técnica, viáticos, bonificación de dirección y demás disposiciones en materia salarial y prestacional aplicables a los empleos públicos de Colpensiones será el establecido en el Decreto 4937 de 2011 y demás normas que lo sustituyan, adicionen o modifiquen”.*

Para los trabajadores oficiales de Colpensiones, el Acuerdo 110 de 2017 modificó el régimen salarial en cuanto al sistema de nomenclatura, clasificación y remuneración de los cargos de trabajadores oficiales que desempeñan las distintas categorías de cargos en Colpensiones.

2. BASES DE PRESENTACION UTILIZADAS

2.1 Fecha del cierre al que pertenecen los Estados Financieros

Los Estados Financieros de la Administradora Colombiana de Pensiones - COLPENSIONES a 31 de Diciembre de 2022, han sido preparados de acuerdo con los principios contables y el Régimen de

NOTAS A LOS ESTADOS FINANCIEROS AL 31 DE DICIEMBRE DE 2022 (Comparativo con el año 2021)
ADMINISTRADORA COLOMBIANA DE PENSIONES – COLPENSIONES
(Cifras expresadas en millones)

Contabilidad Pública aprobado por Resolución 354 de 2007 y modificada parcialmente por la Resolución 156 de 2018 con la cual adopta el Marco Normativo para Entidades de Gobierno con sus respectivos elementos y el ámbito de aplicación.

2.2 Moneda funcional y de presentación, redondeo y materialidad

La moneda funcional para los Estados Financieros, es en pesos colombianos.

La moneda de presentación con la cual se presentan los Estados Financieros de la Administradora Colombiana de Pensiones - COLPENSIONES, es Pesos Colombianos (COP). La unidad de redondeo para la presentación de los Estados Financieros es en pesos, valores enteros sin decimales.

El nivel de materialidad utilizado en la preparación, revelación y presentación de los Estados Financieros corresponde a:

- Los bienes que se clasifiquen como propiedad planta y equipo cuyo costo de adquisición sea inferior a 50 UVT se deprecian en su totalidad máximo al mes siguiente de su adquisición y serán reclasificados a cuentas de orden para ejercer el control de tipo administrativo.
- Los bienes intangibles, donde el costo de adquisición sea inferior a 50 UVT se amortizarán en su totalidad, máximo dentro del siguiente mes de adquisición y serán reclasificados a cuentas de orden para el control de tipo administrativo.
- Considerando el principio de Devengo, los hechos económicos deben quedar reconocidos en el mes en el que ocurran. En el caso de las estimaciones, si las variables asociadas a las mismas se modifican producto de nueva información, la entidad registrará el cambio en las estimaciones en forma prospectiva, a partir del mes en el cual se efectúa dicho cambio, siempre que no tenga que incurrir en un costo o esfuerzo desproporcionados.

De acuerdo con lo expuesto y al realizar la revisión, análisis y verificación de las situaciones frente a la cuenta del activo, pasivo o patrimonio, correspondientes a los Estados Financieros de la Administradora, los Fondos de Reserva de Vejez, Invalidez y Sobrevivientes y Fondo BEPS vistos de manera independiente y hasta tanto no se defina una política relativa a la materialidad por parte de la Contaduría General de la Nación – CGN, se considera que dicho efecto es material si supera el 5% sobre la base del total de los activos al cierre del año inmediatamente anterior.

NOTAS A LOS ESTADOS FINANCIEROS AL 31 DE DICIEMBRE DE 2022 (Comparativo con el año 2021)
ADMINISTRADORA COLOMBIANA DE PENSIONES – COLPENSIONES
(Cifras expresadas en millones)

2.3 Tratamiento de la moneda extranjera

Los estados financieros de la Administradora Colombiana de Pensiones - COLPENSIONES no contiene información en moneda extranjera. En caso de existir transacciones en moneda extranjera, se deberán convertir a la moneda funcional utilizando los tipos de cambio vigentes en la fecha de las transacciones.

2.4 Hechos ocurridos después del período contable

En la Administradora Colombiana de Pensiones - COLPENSIONES, no se presentaron eventos posteriores a la fecha de autorización para la publicación de los estados financieros, además no se presentaron hechos después de éste que, por su materialidad deban ser objeto de revelación.

2.5 Otros aspectos

Clasificación de activos y pasivos entre corrientes y no corrientes

La Administradora Colombiana de Pensiones - COLPENSIONES presenta los activos y pasivos en el estado de situación financiera con base en la clasificación de corriente y no corriente.

La Administradora Colombiana de Pensiones - COLPENSIONES clasifica un activo corriente cuando:

- Se espere realizar el activo, o tenga la intención de venderlo, consumirlo o distribuirlo en forma gratuita o a precios de no mercado en su ciclo normal de operación (este último es el tiempo que la entidad tarda en transformar entradas de recursos en salidas).
- Mantenga el activo principalmente con fines de negociación.
- Espere realizar el activo dentro de los 12 meses siguientes a la fecha de los estados financieros.
- El activo sea efectivo o equivalente al efectivo, a menos que este se encuentre restringido y no pueda intercambiarse ni utilizarse para cancelar un pasivo por un plazo mínimo de 12 meses siguientes a la fecha de los estados financieros.
- El resto de los activos se clasificarán como no corrientes.

La Administradora Colombiana de Pensiones - COLPENSIONES clasificará un pasivo como corriente cuando:

- Espere liquidar el pasivo en el ciclo normal de su operación
- Liquide el pasivo dentro de los 12 meses siguientes a la fecha de los Estados Financieros
- No tenga un derecho incondicional de aplazar la cancelación del pasivo durante, al menos, los 12 meses siguientes a la fecha de los estados financieros
- El resto de los pasivos se clasificarán como no corrientes.

NOTAS A LOS ESTADOS FINANCIEROS AL 31 DE DICIEMBRE DE 2022 (Comparativo con el año 2021)
ADMINISTRADORA COLOMBIANA DE PENSIONES – COLPENSIONES
(Cifras expresadas en millones)

3. DECLARACION DE CUMPLIMIENTO DEL MARCO PARA ENTIDADES DE GOBIERNO

En desarrollo del proceso de modernización de la regulación contable, la Contaduría General de la Nación – CGN, dentro del marco de convergencia hacia estándares internacionales de información financiera, expidió la Resolución 533 de 2015 y sus modificatorias, con el fin que las entidades de gobierno adoptaran indirectamente las Normas Internacionales de Contabilidad del Sector Público (NICSP), con el propósito de avanzar en materia de rendición de cuentas, transparencia y comparabilidad, fijando criterios comunes y uniformes a nivel nacional.

En este sentido, la Administradora Colombiana de Pensiones – Colpensiones prepara a partir del 1° de enero de 2018 su información financiera dando aplicación al nuevo Marco Normativo para Entidades de Gobierno de la Contaduría General de la Nación, siendo la vigencia 2018 el primer periodo de aplicación de las Normas Internacionales de Contabilidad del Sector Público (NICSP).

De acuerdo con instrucciones de la Contaduría General de la Nación- CGN, se encuentran actualizadas las políticas contables acorde con la Resolución 211 de 2021 y su anexo.

A su vez, y conforme con la instrucción impartida por la Superintendencia Financiera de Colombia en comunicación 2017106013-007-000, la Administradora Colombiana de Pensiones y los fondos a cargo, utilizan a nivel de registro el Catálogo General de Cuentas expedido por la Contaduría General de la Nación, que para efectos de la transmisión a la Superintendencia Financiera de Colombia homologa a nivel del catálogo único de información financiera –CUIF con fines de supervisión.

4. BASES DE MEDICIÓN

Los Estados Financieros de la Administradora Colombiana de Pensiones - COLPENSIONES han sido preparados principalmente sobre la base del costo de la transacción, excepto por las inversiones de administración de liquidez que se miden por el valor de mercado con cambios en el resultado.

5. RESUMEN DE POLITICAS CONTABLES

La Administradora Colombiana de Pensiones – Colpensiones prepara a partir del 1° de enero de 2018 su información financiera dando aplicación al nuevo Marco Normativo para Entidades de Gobierno de la Contaduría General de la Nación, para lo cual aplica los criterios técnicos para el reconocimiento, medición, revelación y presentación de los hechos económicos establecidos en las siguientes políticas contables:

NOTAS A LOS ESTADOS FINANCIEROS AL 31 DE DICIEMBRE DE 2022 (Comparativo con el año 2021)
ADMINISTRADORA COLOMBIANA DE PENSIONES – COLPENSIONES
(Cifras expresadas en millones)

5.1 Efectivo y Equivalentes de Efectivo

El Efectivo, representa los recursos de liquidez inmediata en caja, cuentas corrientes, cuentas de ahorro y fondos sin pacto de permanencia que están disponibles para el desarrollo de las actividades de la Administradora Colombiana de Pensiones – Colpensiones. Así mismo incluye las inversiones a corto plazo de alta liquidez que son fácilmente convertibles en efectivo, que se mantienen para cumplir los compromisos de pago a corto plazo más que para propósitos de inversión y que están sujetas a un riesgo poco significativo de cambios en su valor; así como los fondos en efectivo y equivalentes al efectivo que no están disponibles para su uso inmediato por parte de la entidad.

Reconocimiento: La Administradora Colombiana de Pensiones – Colpensiones reconocerá como efectivo los recursos de liquidez inmediata que se registran en cajas menores constituidas a nivel de Direcciones Regionales y Puntos de Atención, para ser manejadas durante la vigencia y las cuales se legalizan al terminar el período contable.

Adicionalmente reconocerá los dineros registrados en cuentas bancarias corrientes, de ahorro y fondos sin pacto de permanencia, donde se registran los valores consignados por concepto de la Comisión de Administración sobre los aportes obligatorios en pensiones, autorizada por los artículos 13 y 20 de la Ley 100 de 1993 y la Ley 797 de 2003, comisión por el pago de las nóminas, comisiones por libranzas, reintegros, rendimientos financieros así como otros recursos en efectivo que se recauden o sean consignados en las cuentas de la entidad.

Los recursos de la administradora serán reconocidos como restringidos cuando se reciba una orden de autoridad competente.

Medición Inicial y posterior: Las partidas de efectivo se miden inicialmente por el importe recibido y el equivalente de efectivo al valor de mercado.

Las conciliaciones bancarias son documentos que se elaboran mensualmente; y se sustentan con el saldo reportado en el extracto bancario, emitido por la Entidad Financiera, frente a lo registrado en el aplicativo fuente de información contable utilizado por Colpensiones.

Presentación: En el estado de situación financiera, las partidas de efectivo y equivalentes al efectivo se presentarán en el grupo de Efectivo y Equivalente de Efectivo - Activos Corrientes.

5.2 Inversiones de administración de liquidez

La Ley 100 de 1993 en su artículo 54, establece que: “... *La inversión de las reservas de IVM... del Instituto de Seguros Sociales y del fondo de pensiones públicas del nivel nacional, se manejarán*

NOTAS A LOS ESTADOS FINANCIEROS AL 31 DE DICIEMBRE DE 2022 (Comparativo con el año 2021)
ADMINISTRADORA COLOMBIANA DE PENSIONES – COLPENSIONES
(Cifras expresadas en millones)

mediante contrato de fiducia con las entidades del sector financiero especializado en este servicio o en títulos de la Nación donde se busque obtener la rentabilidad mínima”.

El Decreto 309 de 2017, en el artículo 5° Funciones numeral 7 indica que se deben “Administrar, en forma separada de su patrimonio, el portafolio de inversiones, ahorros y pagos del Sistema de Ahorros de Beneficios Económicos Periódicos, así como los incentivos otorgados por el Gobierno Nacional para el fomento de esta clase de ahorro a cargo de Colpensiones”. De otra parte, en artículo 20 que fue modificado por el artículo 6 del Decreto Nacional 2983 de 2013, indica que “para garantizar la sostenibilidad del mecanismo BEPS, Colpensiones establecerá un régimen de administración del Fondo, el cual es aprobado por la Junta Directiva de Colpensiones, cuyos costos serán cubiertos por el Presupuesto General de la Nación, previa autorización por parte de la Superintendencia Financiera de Colombia. En ningún caso serán asumidos por los beneficiarios del mecanismo”.

La Administradora Colombiana de Pensiones – Colpensiones constituye encargos fiduciarios con los recursos provenientes de:

- Los fondos misionales de las reservas pensionales administradas por Colpensiones,
- Los aportes realizados por los vinculados al Servicio Social Complementario de Beneficios Económicos Periódicos – BEPS.
- Recursos propios de la Administradora

Conformación de Encargo Fiduciario: Los encargos están conformados por los dineros para ubicar depósitos a la vista, la constitución o compra de títulos y los títulos que Colpensiones entrega al encargo. El Encargo Fiduciario de la Administradora está conformado por el portafolio de los recursos propios de la Administradora y los provenientes de la comisión de Conmutación Pensional.

Colpensiones podrá constituir nuevos Portafolios de Inversión según sus necesidades y disponibilidad de recursos.

Adicional al seguimiento que realiza la Fiduciaria que administra los portafolios, Colpensiones hace seguimiento a la rentabilidad de cada uno de los Portafolios de Inversión y con base en análisis técnicos determina el cumplimiento de las políticas de inversión establecidas por Comité de Riesgos de Inversión. Colpensiones, busca la eficiencia operativa y rentabilidad en el manejo de las inversiones y los excedentes temporales de liquidez que tiene a cargo.

En concordancia con lo estipulado en la Ley 100 de 1993 y el Decreto 604 de 2013 modificado por el Decreto Nacional 2983 de 2013, los gastos de administración del Régimen de Prima Media con Prestación Definida y del Sistema de Beneficios Económicos Periódicos no podrán ser asumidos con

NOTAS A LOS ESTADOS FINANCIEROS AL 31 DE DICIEMBRE DE 2022 (Comparativo con el año 2021)
ADMINISTRADORA COLOMBIANA DE PENSIONES – COLPENSIONES
(Cifras expresadas en millones)

recursos de los Fondos, razón por la cual los costos de transacciones como honorarios y comisiones sobre los encargos fiduciarios estarán a cargo de la Administradora Colpensiones.

Reconocimiento

Colpensiones reconoce como inversiones de administración de liquidez, los recursos financieros colocados en instrumentos de deuda, con el propósito de obtener rendimientos provenientes de las fluctuaciones del precio o de los flujos contractuales del título durante su vigencia.

Las inversiones de administración de liquidez se reconocerán en la fecha de cumplimiento, con independencia de que esta fecha coincida o no con la fecha de negociación. La fecha de cumplimiento es la fecha en la cual le son transferidos los títulos a la entidad. La fecha de negociación es aquella en la que se pactan las condiciones de la transacción.

Clasificación: Las inversiones de administración de liquidez se clasifican atendiendo la intención que tiene Colpensiones sobre la inversión y se clasifican en las categorías de valor de mercado con cambios en el resultado y costo amortizado.

- Categoría de valor de mercado con cambios en el resultado: Corresponde a las inversiones que tienen valor de mercado y que se esperan negociar, es decir, las inversiones cuyos rendimientos esperados provienen del comportamiento del mercado.
- Categoría de costo amortizado: Corresponde a las inversiones que Colpensiones tiene la intención y capacidad de conservar hasta su vencimiento, es decir, aquellas cuyos rendimientos provienen de los flujos contractuales del instrumento.

En el evento que se requiera unificar la clasificación en un mismo portafolio, tanto la Categoría de Valor de Mercado con Cambios en el resultado como la Categoría de Costo Amortizado, podrá modificarse la categoría contable una vez avalado por el Comité de Riesgos de Inversión y la Junta Directiva, en cumplimiento de la normatividad expedida tanto por el Ministerio de Hacienda y Crédito Público y la Superintendencia Financiera de Colombia.

Clasificación para la Administradora Colombiana de Pensiones – Colpensiones: De acuerdo a las anteriores categorías el portafolio de la Administradora de Pensiones corresponde a la Categoría de Valor de Mercado con Cambios en el Resultado.

Medición Inicial: La medición se realizará de acuerdo con:

NOTAS A LOS ESTADOS FINANCIEROS AL 31 DE DICIEMBRE DE 2022 (Comparativo con el año 2021)
ADMINISTRADORA COLOMBIANA DE PENSIONES – COLPENSIONES
(Cifras expresadas en millones)

Categoría de Valor de Mercado con Cambios en el Resultado: Las inversiones de administración de liquidez se miden por el valor mercado, de presentarse cualquier diferencia con el precio de las transacciones se reconocerá como ingreso o como gasto en el resultado del periodo, según corresponda, en la fecha de la adquisición.

Al realizar la medición de las Inversiones, no se debe netear las partidas del ingreso y el gasto. Debe permitir evidenciar el registro del ingreso y el gasto por concepto de la valoración de cada una de las inversiones.

Medición Posterior: Las inversiones de administración de liquidez se miden atendiendo la categoría en la que se encuentran clasificadas.

Inversiones clasificadas en la categoría de valor de mercado con cambios en el resultado: se miden a valor de mercado. Las variaciones de valor de mercado de estas inversiones afectan el resultado del periodo:

Si el valor de mercado es mayor que el valor registrado de la inversión, la diferencia se reconoce aumentando el valor de la inversión y reconoce un ingreso en el resultado del periodo.

Si el valor de mercado es menor que el valor registrado de la inversión, la diferencia se reconoce disminuyendo el valor de la inversión y reconoce un gasto en el resultado del periodo.

Los intereses recibidos reducen el valor de la inversión y aumentan el efectivo o equivalentes al efectivo de acuerdo con la contraprestación recibida.

Las inversiones de administración de liquidez clasificadas en esta categoría no serán objeto de estimaciones de deterioro.

Previo al cierre del proceso tanto mensual como anual, se hace necesario realizar la conciliación de cuentas contables de las inversiones frente a los saldos indicados por la Fiduciaria y los registrados de Colpensiones.

Reclasificaciones: En casos excepcionales, las inversiones mantenidas con la intención de negociar clasificadas en la categoría de valor de mercado con cambios en el resultado, se reclasificarán a las categorías de costo amortizado, cuando la inversión ya no se mantenga con la intención de negociarla.

Si la inversión se reclasifica a la categoría de costo amortizado, el valor de mercado del instrumento en la fecha de reclasificación será el valor inicial por el cual se registrará la inversión al costo amortizado y se calculará la tasa de interés efectiva para efectos de realizar las mediciones posteriores.

NOTAS A LOS ESTADOS FINANCIEROS AL 31 DE DICIEMBRE DE 2022 (Comparativo con el año 2021)
ADMINISTRADORA COLOMBIANA DE PENSIONES – COLPENSIONES
(Cifras expresadas en millones)

Cuando las inversiones clasificadas en la categoría de valor de mercado con cambios en el resultado dejen de tener valor de mercado, se reclasificarán a la categoría de costo; el valor en libros de la inversión en la fecha de reclasificación será el valor inicial por el cual se registrará en la categoría de costo.

En ningún caso, se revertirán las ganancias o pérdidas por variaciones del valor de mercado reconocidas previamente como ingreso o gasto en el resultado del periodo.

Colpensiones reclasificará una inversión desde la categoría de costo amortizado hacia las categorías de valor de mercado con cambios en el patrimonio o de costo, como consecuencia de un cambio en la intención de la inversión, es decir, que la inversión ya no se mantiene exclusivamente para conservarla hasta su vencimiento, sino que es posible negociarla.

La inversión se reclasificará a la categoría de valor de mercado con cambios en el patrimonio si tiene valor de mercado; para tal efecto, disminuirá el valor en libros de la inversión al costo amortizado y se registrará la inversión en la nueva categoría por el valor de mercado en la fecha de reclasificación, la diferencia se reconocerá en el patrimonio.

La inversión se reclasificará a la categoría de costo si no tiene valor de mercado; para tal efecto, el costo amortizado en la fecha de reclasificación será el valor inicial de la inversión en la categoría de costo.

Colpensiones reclasificará una inversión desde la categoría de costo amortizado hacia la categoría de valor de mercado con cambios en el resultado, para lo cual se requiere autorización previa de la Superintendencia Financiera y la Contaduría General de la Nación.

En todos los casos, con posterioridad a la reclasificación, se atenderán los criterios de medición establecidos para la respectiva categoría a la que fue reclasificada la inversión.

Baja en cuentas: Colpensiones dejará de reconocer una inversión de administración de liquidez cuando los derechos expiren como consecuencia de una venta o del vencimiento del título.

Para el efecto, se disminuirá el valor en libros de la inversión, y las utilidades o pérdidas acumuladas en el patrimonio, si existieren. La diferencia entre el valor en libros y el valor recibido se reconocerá como ingreso o gasto en el resultado del periodo. Colpensiones reconocerá separadamente, como activos o pasivos, cualquier derecho u obligación creado o retenido en la transferencia.

NOTAS A LOS ESTADOS FINANCIEROS AL 31 DE DICIEMBRE DE 2022 (Comparativo con el año 2021)
ADMINISTRADORA COLOMBIANA DE PENSIONES – COLPENSIONES
(Cifras expresadas en millones)

5.3 Cuentas por cobrar

Reconocimiento: La Administradora Colombiana de Pensiones, reconocerá como cuentas por cobrar, los derechos adquiridos en desarrollo de sus actividades, de las cuales se espere, a futuro, la entrada de un flujo financiero fijo o determinable, a través de efectivo, equivalentes al efectivo u otro instrumento. Estas partidas incluyen los derechos originados en transacciones con y sin contraprestación. Las transacciones con contraprestación incluyen, entre otros, la venta de bienes y servicios, y las transacciones sin contraprestación incluyen, entre otros, los impuestos y las transferencias.

Cuentas por Cobrar en la Administradora de Pensiones: Estarán constituidas por aquellos conceptos por los cuales Colpensiones adquirió un derecho y por el cual se exige su pago acorde a una deuda documentada o soportada en desarrollo de su actividad, entre los conceptos estarán: las cuentas por cobrar a funcionarios, Eventos de Riesgo, así como cuentas por cobrar entre la Administradora del Régimen de Prima Media – RPM y la Administradora de los Beneficios Económicos Periódicos – BEPS cuando los gastos de BEPS se han financiado con contratos que fueron suscritos con presupuesto RPM, Comisión de Administración Fondo de Pensiones Obligatorias, Comisión de la Conmutación Pensional, cobro por suministro de infraestructura de cómputo y red de comunicaciones Colpensiones, microseguros del fondo de riesgos laborales, cuenta por cobrar gastos de funcionamiento del programa BEPS solicitados al Ministerio de Trabajo, entre otros.

Clasificación: Las cuentas por cobrar se clasificarán en la categoría de costo.

Medición Inicial: Las cuentas por cobrar se medirán por el valor de la transacción.

Medición Posterior: Con posterioridad al reconocimiento, las cuentas por cobrar en Colpensiones se medirán por el valor de la transacción, menos cualquier disminución por deterioro del valor.

Deterioro: El deterioro se reconocerá de forma separada, como un menor valor de la cuenta por cobrar, afectando el gasto del periodo.

El deterioro corresponderá al exceso del valor en libros de la cuenta por cobrar con respecto al valor presente de sus flujos de efectivo futuros estimados (excluyendo las pérdidas crediticias futuras en las que no se haya incurrido).

El cálculo del deterioro se realizará de acuerdo con el modelo sugerido por la Dirección de Prospectiva y Estudios, el cual debe ser revisado y actualizado periódicamente por el área responsable de cada uno de los conceptos registrados en las cuentas por cobrar.

NOTAS A LOS ESTADOS FINANCIEROS AL 31 DE DICIEMBRE DE 2022 (Comparativo con el año 2021)
ADMINISTRADORA COLOMBIANA DE PENSIONES – COLPENSIONES
(Cifras expresadas en millones)

Si en una medición posterior, las pérdidas por deterioro disminuyen, se ajustará el valor del deterioro acumulado y se afectará el resultado del periodo. En todo caso, las disminuciones del deterioro no superarán las pérdidas por deterioro previamente reconocidas.

Baja en Cuentas: Una cuenta por cobrar se dejará de reconocer total o parcialmente, cuando expiren los derechos adquiridos, se renuncie a ellos o cuando los riesgos y los beneficios inherentes a la propiedad de la cuenta por cobrar se transfieran. Para el efecto, se disminuirá el valor en libros de la cuenta por cobrar y la diferencia entre este y el valor recibido se reconocerá como ingreso o gasto en el resultado del periodo.

5.4 Propiedad planta y equipo

Los bienes registrados y clasificados como propiedad, planta y equipo en la Administradora Colombiana de Pensiones - Colpensiones, corresponden a aquellos bienes tangibles adquiridos, que se encuentran en: tránsito, construcción, mantenimiento o en montaje con el objeto de usarlos en forma permanente en la prestación del servicio. Son de uso exclusivo de Colpensiones y no están destinados para la venta, son adquiridos a través de contratos, aceptaciones de oferta, reposiciones o compensación, de los cuales se espera obtener un potencial de servicio.

La adquisición de bienes debe estar conforme a lo dispuesto en el manual de contratación, manual de políticas y procedimientos para el manejo de activos, el manual comunicacional y corporativo arquitectónico y demás normatividad externa e interna aplicable a la entidad, considerando las siguientes condiciones generales:

- Los contratos y aceptaciones de oferta deben contener las características, descripción técnica, valor individual de los bienes adquiridos, información tributaria y la información suficiente para la identificación y reconocimiento contable y financiero del bien.
- Los bienes asociados a un contrato que se suscriba para la adecuación física de un inmueble, que incluya obra civil y bienes tangibles, se registrará de forma integral como un activo único, el detalle de los bienes asociados será controlado en cuentas de orden.
- Cuando en Colpensiones se presenten transacciones de activos entre Entidades Públicas sin la entrega del dominio, se debe establecer cuál de las entidades reconocerá el activo, a fin de que se garantice el reconocimiento en una sola entidad.

En los contratos de arrendamiento en los que Colpensiones se obligue a restituir los inmuebles incurriendo en costos por desmantelamiento, se reconocerán como un mayor valor de las

NOTAS A LOS ESTADOS FINANCIEROS AL 31 DE DICIEMBRE DE 2022 (Comparativo con el año 2021)
ADMINISTRADORA COLOMBIANA DE PENSIONES – COLPENSIONES
(Cifras expresadas en millones)

propiedades, planta y equipo y se medirán por el valor presente de los costos estimados en los que incurrirá la entidad para llevar a cabo el desmantelamiento y retiro del elemento al final de su vida útil, o la rehabilitación del lugar información que deberá tenerse en cuenta también en la Política de Arrendamiento.

Reconocimiento: La Administradora Colombiana de Pensiones - Colpensiones reconocerá como propiedad, planta y equipo aquellos bienes tangibles empleados para la prestación de servicios o para propósitos administrativos. Los cuales se caracterizan porque no se espera venderlos en el curso de las actividades ordinarias de la entidad y se prevé usarlos durante más de 12 meses.

Colpensiones siguiendo el principio de esencia sobre la forma establece que los hechos económicos se reconocen atendiendo la esencia económica de la transacción de manera independiente a su forma legal, se reconocerán dentro del rubro de propiedades planta y equipo los bienes derivados de los contratos de comodato, que cumplan los lineamientos descritos en la doctrina contable pública esto es, que permita determinar el control de los bienes.

Los terrenos sobre los que se construyan las propiedades, planta y equipo se reconocerán por separado.

Adiciones y mejoras: Son erogaciones o desembolsos en los que incurre Colpensiones para aumentar la vida útil del activo, y eficiencia operativa, además de mejorar la calidad de los servicios o reducir significativamente los costos de operación.

Las adiciones y mejoras, efectuadas a la propiedad, planta y equipo, se reconocerá como mayor valor de esta y en consecuencia, afectarán el cálculo futuro de la depreciación.

Reparaciones: Se reconocerán como un gasto en el resultado del periodo. Estas erogaciones se realizan con el fin de recuperar la capacidad normal de uso del activo sin mejorar su capacidad productiva o eficiencia operativa.

Mantenimiento: Se reconocerá como gasto en el resultado del periodo. El mantenimiento corresponde a erogaciones en que incurre la entidad con el fin de conservar la capacidad normal de uso del activo.

Materialidad: Los bienes que se clasifiquen como propiedad planta y equipo cuyo costo de adquisición sea inferior a 50 UVT se deprecian en su totalidad máximo al mes siguiente de su adquisición y serán reclasificados a cuentas de orden para ejercer el control de tipo administrativo.

NOTAS A LOS ESTADOS FINANCIEROS AL 31 DE DICIEMBRE DE 2022 (Comparativo con el año 2021)
ADMINISTRADORA COLOMBIANA DE PENSIONES – COLPENSIONES
(Cifras expresadas en millones)

Medición Inicial: La propiedad, planta y equipo de Colpensiones se medirá por el costo el cual comprende, entre otros:

- Precio de adquisición
- Aranceles de importación
- Impuestos indirectos no recuperables que recaigan sobre la adquisición
- Costos de preparación del lugar para su ubicación física
- Costos de entrega inicial y los de manipulación o transporte posterior
- Costos de instalación y montaje
- Costos de comprobación del adecuado funcionamiento de los activos
- Honorarios profesionales

Los descuentos o rebajas en el precio se reconocerán como un menor valor de las propiedades, planta y equipo adquiridos.

No se reconocerá como parte de los elementos del activo; los costos de puesta en marcha, a menos que sean necesarios para poner la propiedad en las condiciones necesarias para que opere de la manera prevista por Colpensiones.

Las erogaciones en que incurra Colpensiones para dismantelar, retirar la propiedad, planta y equipo o habilitación del lugar sobre el que éste se asiente, se reconocerán como un mayor valor de las propiedades, planta y equipo y se medirán por el valor presente de las erogaciones estimadas en los que incurrirá la entidad para llevar a cabo el dismantelamiento y retiro del elemento al final de su vida útil, o la rehabilitación del lugar. Esto, cuando dichos costos constituyan obligaciones en las que incurra la entidad como consecuencia de adquirir o utilizar el activo durante un determinado periodo.

La propiedad, planta y equipo que se reciban en permuta se medirán por su valor de mercado. A falta de este, se medirán por el valor de mercado de los activos entregados y, en ausencia de ambos, por el valor en libros de los activos entregados, adicionando cualquier desembolso que sea directamente atribuible a la preparación del activo para el uso previsto.

Las propiedades, planta y equipo producto de un arrendamiento financiero se medirán de acuerdo con lo establecido en la norma de arrendamientos.

Cuando se adquiera una propiedad, planta y equipo en una transacción sin contraprestación, la entidad medirá el activo adquirido de acuerdo con la Norma de Ingresos de Transacciones sin Contraprestación. En todo caso, al valor determinado, se le adicionará cualquier desembolso que sea directamente atribuible a la preparación del activo para el uso previsto.

NOTAS A LOS ESTADOS FINANCIEROS AL 31 DE DICIEMBRE DE 2022 (Comparativo con el año 2021)
ADMINISTRADORA COLOMBIANA DE PENSIONES – COLPENSIONES
(Cifras expresadas en millones)

Medición Posterior: Posterior al reconocimiento de los bienes que integran el grupo de propiedad, planta y equipo, se medirán por el costo menos la depreciación acumulada menos el deterioro acumulado.

Depreciación: El concepto de depreciación corresponde a la distribución sistemática del valor depreciable de un activo a lo largo de su vida útil, en función del consumo de los beneficios económicos futuros o del potencial de servicio.

El valor depreciable corresponde al valor del activo o de sus componentes menos el valor residual.

Valor Residual: Es el valor estimado que Colpensiones podría obtener actualmente por la disposición del bien después de deducir los costos estimados por tal disposición si el bien si ya hubiere alcanzado la antigüedad y las demás condiciones esperadas al término de su vida útil. Si Colpensiones considera que durante la vida útil dada al bien, se consume su potencial de servicio en forma significativa, el valor residual puede ser cero, de lo contrario, la entidad estimará dicho valor.

Vida útil: Es el periodo durante el cual se espera utilizar el activo. En la política para la administración de los bienes propiedad de Colpensiones, se establece el procedimiento para la disposición de los bienes después de un periodo específico de utilización o después de haber consumido una cierta proporción del potencial de servicio incorporados a ellos. Esto significa que, la vida útil de un bien puede ser inferior a su vida económica, entendida ésta como el periodo durante el cual se espera que sea utilizable por parte de uno o más usuarios.

Por lo tanto, la estimación de la vida útil de un bien se efectuará con fundamento en la experiencia que Colpensiones tenga con bienes similares.

Aspectos a tener en cuenta para determinar la vida útil:

- Utilización prevista del activo, evaluada con referencia al potencial de servicio que se espere de este.
- Desgaste físico esperado, que depende de factores operativos, tales como: el número de turnos de trabajo en los que se utiliza el activo, el programa de reparaciones y mantenimiento, y el cuidado y conservación que se le da al activo mientras no se está utilizando.
- Obsolescencia técnica o comercial procedente de los cambios o mejoras, o de los cambios en la demanda del mercado de los servicios que se obtienen con los activos.
- Límites legales o restricciones similares sobre el uso del activo, tales como, las fechas de caducidad de los contratos de arrendamiento relacionados

NOTAS A LOS ESTADOS FINANCIEROS AL 31 DE DICIEMBRE DE 2022 (Comparativo con el año 2021)
ADMINISTRADORA COLOMBIANA DE PENSIONES – COLPENSIONES
(Cifras expresadas en millones)

Método de Depreciación: La Administradora Colombiana de Pensiones, define el método de línea recta para la distribución del valor depreciable de un bien a lo largo de su vida útil, para reflejar el patrón de consumo del potencial de servicio y el cual se aplicará en todos los periodos para los bienes mayor o igual a 50 UVT.

Método que se aplicará uniformemente en todos los periodos, a menos que se produzca un cambio en el patrón esperado de consumo de los beneficios económicos futuros o del potencial de servicio incorporados en el activo.

La Administradora Colombiana de Pensiones, establece de manera general la vida útil de sus activos, dependiendo su clasificación y teniendo como referencia, las siguientes vidas útiles:

Activos Depreciables	Años de Vida Útil
Edificaciones	50
Redes, líneas y cables	25
Maquinaria y equipo	15
Muebles, enseres y equipo de oficina	10
Equipos de transporte, tracción y elevación	10
Equipos de comunicación	10
Equipos de computación	5

La vida útil de las propiedades, planta y equipo serán revisadas, como mínimo, al término de cada periodo contable y si las expectativas difieren significativamente de las estimaciones previas, por razones tales como adiciones y mejoras, avances tecnológicos, políticas de mantenimiento y reparaciones, obsolescencia u otros factores, podrá fijarse una vida útil diferente, registrando el efecto en el periodo contable en el cual se efectúa el cambio.

El cargo por depreciación de un periodo se reconocerá como gasto en el resultado del ejercicio, salvo que deba incluirse en el valor en libros de otros activos de acuerdo con las Normas de Inventarios o de Activos Intangibles.

Los terrenos no serán objeto de depreciación, salvo que se demuestre que tienen una vida útil finita, es decir, que, por el uso dado al terreno, sea factible establecer el tiempo durante el cual estará en condiciones de prestar el servicio previsto.

Cesación de depreciación del Activo: La depreciación del activo cesará cuando se produzca la baja en cuentas o su valor residual supere su valor en libros. La depreciación no cesará cuando el bien no esté disponible para su uso, ni cuando sea objeto de reparación o mantenimiento.

NOTAS A LOS ESTADOS FINANCIEROS AL 31 DE DICIEMBRE DE 2022 (Comparativo con el año 2021)
ADMINISTRADORA COLOMBIANA DE PENSIONES – COLPENSIONES
(Cifras expresadas en millones)

Revisión del valor residual, la vida útil y el método de depreciación: Deberá realizarse como mínimo al término de cada período contable, la revisión del valor residual, la vida útil y el método de depreciación y en caso de existir un cambio significativo en estas variables, deberán ser ajustadas para reflejar el nuevo patrón de consumo del potencial de servicio y se contabilizarán como un cambio en una estimación contable, de conformidad con la Norma de Políticas Contables, Cambios en las Estimaciones Contables y Corrección de Errores.

Deterioro: Con el fin de determinar el deterioro de la propiedad, planta y equipo, la Administradora aplicará lo establecido en la norma de Deterioro del Valor de los Activos No Generadores de Efectivo.

Baja de Cuentas: Un elemento propiedades, planta y equipo se dará de baja, cuando se disponga del elemento o cuando no se espere obtener un potencial de servicio.

El cálculo de la pérdida o ganancia originada en la baja de un bien del grupo de propiedades, planta y equipo se calculará por la diferencia entre el valor neto obtenido por la disposición del activo y su valor en libros, y se reconocerá como ingreso o gasto en el resultado del periodo.

5.5 Activos intangibles

La Administradora Colombiana de Pensiones – Colpensiones, debe dar cumplimiento a los procedimientos de Licenciamiento y Derecho de uso de Software, acorde con la reglamentación sobre derechos de autor, normatividad y leyes asociadas con el mismo.

Los Empleados Públicos, Trabajadores Oficiales, Trabajadores en Misión y Contratistas solo pueden hacer uso del Software que Colpensiones autorice para las funciones que le sean asignadas y los cuales se encuentren debidamente contratados.

Reconocimiento: La Administradora Colombiana de Pensiones - Colpensiones reconocerá como activos intangibles, aquellos recursos identificables, de carácter no monetario y sin apariencia física, sobre los cuales se tiene el control, espera obtener beneficios económicos o potencial de servicio, y se les puede realizar una medición fiable.

Un activo intangible se puede identificar cuando:

- Es susceptible de separarse, es decir cuando Colpensiones lo puede individualizar fácilmente para su venta, transferencia, siempre y cuando tenga el derecho.
- Surge de acuerdos vinculantes como lo son, los derechos contractuales u otros derechos legales.

NOTAS A LOS ESTADOS FINANCIEROS AL 31 DE DICIEMBRE DE 2022 (Comparativo con el año 2021)
ADMINISTRADORA COLOMBIANA DE PENSIONES – COLPENSIONES
(Cifras expresadas en millones)

Un activo intangible puede ser controlado por Colpensiones cuando puede obtener potencial de servicios y restringir el acceso de terceras personas a tales beneficios.

Los activos intangibles reconocidos por Colpensiones, producen un potencial de servicio cuando le permite a la entidad disminuir sus costos o gastos de prestación de servicios, utilizar los aplicativos que soportan la operatividad y le permite mejorar la prestación de los servicios.

Para realizar una medición fiable de los activos intangibles se debe contar con evidencia de transacciones para el activo u otros similares, (especificando los criterios técnicos objeto de la evaluación) o cuando la estimación del valor depende de variables que se pueden medir en términos monetarios. Adicionalmente, Colpensiones tendrá en cuenta el precio de compra incluidos los aranceles de importación y los impuestos no recuperables (descontables) estipulados en el contrato y/o aceptación de oferta.

Colpensiones no reconocerá activos intangibles generados internamente, excepto cuando estos sean producto de una fase de desarrollo. En consecuencia, para esta clase de activos intangibles, Colpensiones identificará qué desembolsos hacen parte de la fase de investigación y cuáles corresponden a la fase de desarrollo.

La fase de investigación comprende todo aquel estudio original y planificado que debe realizar Colpensiones a fin de obtener nuevos conocimientos científicos o tecnológicos y se reconocerán como gasto.

La fase de desarrollo consiste en la aplicación de los resultados de la investigación a un plan o diseños para la producción de sistemas nuevos o sustancialmente mejorados antes de ponerlos en uso y serán reconocidos como Activos Intangibles.

Colpensiones no reconocerá como activos intangibles; las marcas, las cabeceras de periódicos o revistas, los sellos o denominaciones editoriales, las listas de los afiliados, ahorradores, beneficiarios y pensionados ni otras partidas similares que se hayan generado internamente. Tampoco se reconocerán como activos intangibles, los desembolsos por actividades de capacitación; publicidad y actividades de promoción; los desembolsos por reubicación o reorganización de una parte o la totalidad de la entidad; los desembolsos necesarios para abrir una instalación o actividad o, para comenzar una actividad, ni tampoco los costos de lanzamiento de nuevos productos o procesos.

Cuando un activo está conformado por elementos tangibles e intangibles, el área de Colpensiones a cargo de proveer garantizar y controlar las soluciones tecnológicas, determinarán cuál de los dos elementos tiene un peso más significativo con respecto al valor total del activo, con el fin de tratarlo como propiedades, planta y equipo o como activo intangible, según corresponda.

NOTAS A LOS ESTADOS FINANCIEROS AL 31 DE DICIEMBRE DE 2022 (Comparativo con el año 2021)
ADMINISTRADORA COLOMBIANA DE PENSIONES – COLPENSIONES
(Cifras expresadas en millones)

En caso de darse adiciones o mejoras a un Activo Intangible se reconocerán como mayor valor de este y, en consecuencia, afectarán el cálculo futuro de la amortización.

Medición Inicial: Los Activos Intangibles se medirán al costo, el cual dependerá de la forma en que se obtenga el intangible, que pueden ser adquiridos o generados internamente.

Activos intangibles adquiridos: Cuando en Colpensiones se adquieran activos intangibles, a través de Contrato, Aceptación de Oferta u otro Acto Administrativo su medición inicial corresponderá a:

- El costo de un activo intangible que se adquiera en forma separada estará conformado por el precio de adquisición, los aranceles de importación e impuestos no recuperables que recaigan sobre la adquisición y cualquier costo directamente atribuible a la preparación del activo para su uso previsto. Cualquier descuento o rebaja del precio se reconocerá como un menor valor del activo intangible y afectará la base de amortización.
- Los activos intangibles adquiridos o desarrollados en virtud de la ejecución de contratos de concesión se medirán, de acuerdo con lo establecido en la Norma de acuerdos de concesión desde la perspectiva de la entidad concedente.
- Los activos intangibles adquiridos en una combinación de operaciones se medirán conforme a lo establecido en la Norma de combinación y traslado de operaciones.
- Los activos intangibles adquiridos mediante permuta se medirán por su valor de mercado; a falta de éste, por el valor de mercado de los activos entregados y en ausencia de ambos, por el valor en libros de los activos entregados. En todo caso, al valor determinado, se le adicionará cualquier desembolso que sea directamente atribuible a la preparación del activo para el uso previsto.
- Cuando la adquisición de un intangible se lleve a cabo a través de una operación de arrendamiento financiero, el arrendatario medirá el activo de acuerdo con lo establecido en la Norma de arrendamientos.
- Cuando se adquiera un activo intangible en una transacción sin contraprestación, la entidad medirá el activo adquirido de acuerdo con la Norma de ingresos de transacciones sin contraprestación. En todo caso, al valor determinado, se le adicionará cualquier desembolso que sea directamente atribuible a la preparación del activo para el uso previsto.

Activos intangibles generados internamente: Cuando en Colpensiones se presenten desembolsos que se realicen en la fase de investigación, estos se separarán de aquellos que se realicen en la fase de desarrollo.

En cuanto a los desembolsos que se realicen en la fase de investigación se reconocerán como gastos en el resultado del periodo en el momento en que se produzcan, y los de la fase de

NOTAS A LOS ESTADOS FINANCIEROS AL 31 DE DICIEMBRE DE 2022 (Comparativo con el año 2021)
ADMINISTRADORA COLOMBIANA DE PENSIONES – COLPENSIONES
(Cifras expresadas en millones)

desarrollo formarán parte de los componentes del costo de los activos intangibles desarrollados internamente siempre y cuando cumplan con los criterios para este reconocimiento.

De no ser posible, separar los desembolsos en las fases de investigación y desarrollo, estos se tratarán como si se hubieran realizado en la fase de investigación.

Medición Posterior: Con posterioridad al reconocimiento, los activos intangibles se medirán por su costo menos la amortización acumulada menos el deterioro acumulado.

Amortización: La amortización es la distribución sistemática del valor amortizable de un activo intangible durante su vida útil. Por su parte, el valor amortizable de un activo intangible es el costo del activo menos su valor residual.

La amortización iniciará cuando el activo esté disponible para su utilización, es decir, cuando se encuentre en la ubicación y condiciones necesarias para que pueda operar de la forma prevista por la administración de la entidad. El cargo por amortización de un periodo se reconocerá como gasto en el resultado de este, salvo que deba incluirse en el valor en libros de otros activos.

La amortización acumulada de un activo intangible estará en función del valor residual, la vida útil y el método de amortización.

Colpensiones utilizará el método de amortización lineal para distribuir el valor amortizable. La amortización de un activo intangible cesará cuando se produzca la baja en cuentas o cuando el valor residual del activo supere su valor en libros. La amortización no cesará cuando el activo esté sin utilizar

Valor residual de un activo intangible: El valor residual de un activo intangible es el valor estimado que la entidad podría obtener por la disposición del activo intangible si el activo tuviera la edad y condición esperadas al término de su vida útil. Este valor se determinará con referencia a un mercado o al compromiso que se haya pactado con un tercero. Para determinar el valor residual, se deducirán los costos estimados de disposición del activo.

Vida útil de un activo intangible: Dependerá del periodo durante el cual Colpensiones espere recibir el potencial de servicio asociados al activo. Esta se determinará en función del tiempo durante el cual la entidad espere utilizar el activo.

Si no es posible hacer una estimación fiable de la vida útil de un activo intangible, se considerará que este tiene vida útil indefinida y no será objeto de amortización.

NOTAS A LOS ESTADOS FINANCIEROS AL 31 DE DICIEMBRE DE 2022 (Comparativo con el año 2021)
ADMINISTRADORA COLOMBIANA DE PENSIONES – COLPENSIONES
(Cifras expresadas en millones)

El área en Colpensiones encargada de proveer soluciones tecnológicas, mantener el inventario y control de los mismos, junto con las áreas usuarias de las aplicaciones, evaluarán si la vida útil de un activo intangible es finita o indefinida y, si es finita, evaluará la duración que constituya su vida útil. Colpensiones evaluará los siguientes aspectos para determinar la vida útil de un activo intangible:

- La vida útil de los activos intangibles estará dada por el menor periodo entre el tiempo en que se obtendrían los beneficios económicos o el potencial de servicio esperado y el plazo establecido conforme a los términos contractuales, siempre y cuando el activo intangible se encuentre asociado a un derecho contractual o legal.
- La vida útil de un activo intangible asociado a un derecho contractual o legal fijado por un plazo limitado que puede renovarse incluirá el periodo de renovación cuando exista evidencia que respalde que la renovación no tiene un costo significativo. Si el costo de la renovación es significativo en comparación con los beneficios económicos futuros o el potencial de servicio que se espera fluya a la entidad como resultado de esta, estos costos formarán parte del costo de adquisición de un nuevo activo intangible en la fecha de renovación.
- Colpensiones considerará que un activo intangible tiene una vida útil indefinida cuando, sobre la base de un análisis de todos los factores relevantes, no exista un límite previsible al periodo en el cual el activo se espera que el activo genere potencial de servicio.

En Colpensiones el área a cargo de proveer y controlar las soluciones tecnológicas, junto con el área usuaria de las mismas revisarán, el valor residual, la vida útil y el método de amortización, como mínimo al término del periodo contable y de existir un cambio significativo en estas variables, se ajustarán para reflejar el nuevo patrón de consumo en el potencial de servicio. Dicho cambio se contabilizará como un cambio en una estimación contable, de conformidad con lo establecido en la Norma de políticas contables, cambios en las estimaciones contables y corrección de errores.

Para efectos de determinar el deterioro de un activo intangible, Colpensiones aplicará lo establecido en la Política de Deterioro del Valor de los Activos No Generadores de Efectivo.

Baja en Cuentas: Un activo intangible se dará de baja cuando se disponga del elemento o cuando no se espere obtener un potencial de servicio por su uso o enajenación.

Se retira un activo intangible del estado de situación financiera cuando Colpensiones espere no obtener potencial de servicio por su uso, o cuando el activo intangible no cumpla con las necesidades de Colpensiones o por obsolescencia tecnológica o por mandamiento legal no cumple con las especificaciones.

NOTAS A LOS ESTADOS FINANCIEROS AL 31 DE DICIEMBRE DE 2022 (Comparativo con el año 2021)
ADMINISTRADORA COLOMBIANA DE PENSIONES – COLPENSIONES
(Cifras expresadas en millones)

La pérdida o ganancia por baja en cuentas del activo intangible se calculará como la diferencia entre el valor neto obtenido por la disposición del activo y su valor en libros, y se reconocerá como ingreso o gasto en el resultado del periodo.

5.6 Arrendamientos

Para la Administradora Colombiana de Pensiones – Colpensiones, un arrendamiento es un acuerdo mediante el cual el arrendador cede a Colpensiones como arrendatario, el derecho a utilizar un activo durante un plazo determinado a cambio de percibir una suma única de dinero, o una serie de pagos.

Clasificación: Los arrendamientos se clasificarán en arrendamientos operativos o financieros de acuerdo con la transferencia, que haga el arrendador a la Administradora Colombiana de Pensiones Colpensiones de los riesgos y ventajas inherentes a la propiedad del activo.

- **Arrendamiento Financiero:** Un arrendamiento se podrá clasificar como financiero cuando el arrendador transfiera, sustancialmente a Colpensiones, los riesgos y ventajas inherentes a la propiedad del activo, así su propiedad no sea transferida.
- **Arrendamiento Operativo:** Un arrendamiento se clasifica como Operativo cuando, el arrendador no transfiere sustancialmente los riesgos y ventajas inherentes a la propiedad a Colpensiones.

La clasificación del arrendamiento dependerá de la esencia económica y naturaleza de la transacción, más que de la forma legal del contrato.

La clasificación del arrendamiento se mantendrá durante todo el plazo del mismo.

Un arrendamiento se clasificará como financiero cuando se den, entre otras, alguna o varias de las siguientes situaciones:

- El arrendador transfiere la propiedad del activo a Colpensiones al finalizar el plazo del arrendamiento;
- Colpensiones tiene la opción de comprar el activo a un precio que se espera sea suficientemente inferior al valor de mercado, en el momento en que la opción es ejercitable, de modo que, al inicio del arrendamiento, se prevé con razonable certeza que tal opción se ejercerá.
- El plazo del arrendamiento cubre la mayor parte de la vida económica del activo, incluso si la propiedad no se transfiere al final de la operación (la vida económica corresponde al periodo durante el cual se espera que un activo sea utilizable económicamente, por parte de uno o más

NOTAS A LOS ESTADOS FINANCIEROS AL 31 DE DICIEMBRE DE 2022 (Comparativo con el año 2021)
ADMINISTRADORA COLOMBIANA DE PENSIONES – COLPENSIONES
(Cifras expresadas en millones)

usuarios, o a la cantidad de unidades de producción o similares que se espera obtener de este, por parte de uno o más usuarios).

- El valor presente de los pagos que debe realizar Colpensiones al arrendador es al menos equivalente a casi la totalidad del valor de mercado del activo objeto de la operación, al inicio del arrendamiento.
- Los activos arrendados son de una naturaleza tan especializada que solo Colpensiones tiene la posibilidad de usarlos sin realizar modificaciones importantes en ellos.
- Las pérdidas o ganancias derivadas de las fluctuaciones en el valor de mercado del valor residual recaen sobre Colpensiones.

Colpensiones deberá realizar análisis de las particularidades del Contrato o Aceptación de Oferta u otro Acto Administrativo, para determinar si en realidad, se transfieren a Colpensiones, los riesgos y ventajas inherentes a la propiedad del activo.

Cuando el arrendador y Colpensiones acuerden cambiar las estipulaciones del contrato de tal forma que esta modificación dé lugar a una clasificación diferente del arrendamiento, el contrato revisado se considerará como un nuevo arrendamiento para el plazo restante, salvo que sea para renovarlo. No obstante, los cambios en las estimaciones o los cambios en las circunstancias no darán lugar a una nueva clasificación del arrendamiento para efectos contables.

Arrendamiento Financiero - Contabilización para Colpensiones como Arrendatario

Reconocimiento: Cuando en Colpensiones el arrendamiento se clasifique como financiero, en la fecha en la cual tenga el derecho de utilizar el activo arrendado, Colpensiones reconocerá un préstamo por pagar y el activo tomado en arrendamiento, el cual se tratará como propiedades, planta y equipo; propiedades de inversión; o activos intangibles, según corresponda. El préstamo por pagar y el activo tomado en arrendamiento se medirán de acuerdo con lo definido en esta Norma.

Medición inicial: El valor del préstamo por pagar así como el del activo reconocido, corresponderán al menor entre el valor de mercado del bien tomado en arrendamiento (o el costo de reposición si el valor de mercado no puede ser medido) y el valor presente de los pagos que Colpensiones debe realizar al arrendador, incluyendo el valor residual garantizado por Colpensiones o por una parte vinculada con él o, el valor de la opción de compra cuando esta sea significativamente inferior al valor de mercado del activo en el momento en que esta sea ejercitable. De estos pagos, se excluirán las cuotas de carácter contingente y los costos de los servicios e impuestos, que pagó el arrendador y que le serán reembolsados.

NOTAS A LOS ESTADOS FINANCIEROS AL 31 DE DICIEMBRE DE 2022 (Comparativo con el año 2021)
ADMINISTRADORA COLOMBIANA DE PENSIONES – COLPENSIONES
(Cifras expresadas en millones)

Para el cálculo del valor presente, Colpensiones empleará como factor de descuento, la tasa implícita del acuerdo y si esta no puede determinarse, empleará la tasa de interés incremental. La tasa implícita del acuerdo es la tasa de descuento que, al inicio del arrendamiento, produce la igualdad entre:

- la suma del valor presente total de los pagos a cargo de Colpensiones más el valor residual no garantizado por Colpensiones o por otra entidad vinculada con este
- la suma del valor de mercado del activo arrendado más los costos directos iniciales del arrendador, siempre que este no sea productor o distribuidor del activo arrendado.

Si Colpensiones no pudiese determinar el valor de mercado del activo, comparará el costo de reposición con el valor presente de los pagos a realizar al arrendador. El valor de mercado y el costo de reposición se determinarán conforme a lo definido en el Marco Conceptual expedido por la Contaduría General de la Nación.

Si Colpensiones incurre en costos directos iniciales, estos se contabilizarán como un mayor valor del activo y se llevarán al resultado a través de la depreciación o amortización del activo adquirido en arrendamiento. Los costos directos iniciales para el arrendatario, son aquellos directamente imputables a la negociación del arrendamiento, es decir, los costos que el arrendatario habría evitado de no haber realizado el acuerdo.

Medición posterior: Cada una de las cuotas del arrendamiento se dividirá en dos partes que representan los gastos financieros y la reducción del préstamo por pagar. Los gastos financieros totales se distribuirán entre los periodos que constituyan el plazo del arrendamiento con base en la tasa de interés efectiva calculada para el arrendamiento. Los pagos contingentes que realice al arrendador se reconocerán como gastos en los periodos en los que se incurra en ellos.

Para el cálculo de la depreciación o amortización de los activos recibidos en arrendamiento, Colpensiones utilizará la misma política definida para los demás activos similares que posea. Si no existe certeza razonable de que Colpensiones obtendrá la propiedad al término del plazo del arrendamiento, el activo se depreciará totalmente durante el periodo que sea menor entre su vida útil y el plazo del arrendamiento.

Arrendamiento Operativo - Contabilización para el Arrendatario para el caso Colpensiones

Reconocimiento y Medición: Cuando el arrendamiento se clasifique como operativo, Colpensiones no reconocerá el activo arrendado en sus estados financieros.

NOTAS A LOS ESTADOS FINANCIEROS AL 31 DE DICIEMBRE DE 2022 (Comparativo con el año 2021)
ADMINISTRADORA COLOMBIANA DE PENSIONES – COLPENSIONES
(Cifras expresadas en millones)

Las cuotas derivadas de los arrendamientos operativos se reconocerán como cuenta por pagar y gasto de forma lineal durante el transcurso del plazo del arrendamiento, incluso si los pagos no se realizan de tal forma.

5.7 Deterioro de los activos no generadores de efectivo

Los activos no generadores de efectivo son aquellos que la Administradora Colombiana de Pensiones – Colpensiones mantiene con el propósito fundamental de usarlos para la prestación del servicio en forma gratuita o a precios de no mercado, es decir, la entidad no pretende, a través del uso del activo, generar rendimientos en condiciones de mercado.

Cuando Colpensiones use un activo para prestar servicios en forma gratuita o a precios de no mercado, considerará el activo como no generador de efectivo salvo que el uso del activo, en la prestación de servicios en forma gratuita o a precios de no mercado, sea poco significativo.

El deterioro del valor de un activo no generador de efectivo es la pérdida en su potencial de servicio, adicional al reconocimiento sistemático realizado a través de la depreciación o amortización.

Esta Norma se aplicará para la contabilización del deterioro del valor de los activos no generadores de efectivo que la entidad considere materiales y que estén clasificados como:

- Propiedades, planta y equipo; o
- Activos intangibles.

Periodicidad en la comprobación del deterioro del valor: Como mínimo al final del periodo contable, Colpensiones evaluará si existen indicios de deterioro del valor de sus activos no generadores de efectivo. Si existe algún indicio, Colpensiones estimará el valor de servicio recuperable del activo para comprobar si efectivamente se encuentra deteriorado; en caso contrario, Colpensiones no estará obligada a realizar una estimación formal del valor del servicio recuperable.

Para el caso de los activos intangibles con vida útil indefinida y de los activos intangibles que aún no estén disponibles para su uso, Colpensiones comprobará anualmente si el activo se ha deteriorado independientemente de que existan indicios de deterioro de su valor. La comprobación del deterioro del valor se podrá efectuar en cualquier momento dentro del periodo contable, siempre que se lleve a cabo en la misma fecha cada año. Cuando existan diferentes activos intangibles, la comprobación del deterioro del valor puede realizarse en distintas fechas. No obstante, si el activo intangible con vida útil indefinida se reconoce durante el periodo contable, se comprobará el deterioro de su valor antes de que finalice el periodo contable.

NOTAS A LOS ESTADOS FINANCIEROS AL 31 DE DICIEMBRE DE 2022 (Comparativo con el año 2021)
ADMINISTRADORA COLOMBIANA DE PENSIONES – COLPENSIONES
(Cifras expresadas en millones)

Indicios de deterioro del valor de los activos: Con el fin de establecer si hay indicios de deterioro del valor de un activo no generador de efectivo, Colpensiones podrá recurrir, entre otras, a las siguientes fuentes externas e internas de información:

Fuentes externas de información: El área responsable del activo debe Identificar si:

- Durante el periodo, han tenido lugar, o van a tener lugar en un futuro inmediato, cambios significativos con una incidencia adversa sobre el uso del activo, los cuales pueden estar relacionados con el entorno legal, tecnológico o de política gubernamental en los que opera Colpensiones.
- Durante el periodo, el valor de mercado del activo ha disminuido significativamente más que lo que se esperaría como consecuencia del paso del tiempo o de su uso normal.

Fuentes internas de información: El área responsable del activo debe Identificar si:

- Dispone de evidencia sobre la obsolescencia o deterioro físico del activo.
- Durante el periodo, han tenido lugar, o se espera que tengan lugar en un futuro inmediato, cambios significativos en el grado de utilización o en la manera como se usa o se espera usar el activo, los cuales afectarán desfavorablemente a Colpensiones a largo plazo. Estos cambios incluyen el hecho de que el activo esté ocioso, los planes de discontinuación o restructuración de la operación a la que pertenece el activo, los planes para disponer el activo antes de la fecha prevista y el cambio de la vida útil de un activo de indefinida a finita.

Se dispone de evidencia procedente de informes internos que indican que la capacidad del activo para suministrar servicios ha disminuido o va a ser inferior a la esperada.

De existir algún indicio de que el activo está deteriorado, se verificará si existe pérdida por deterioro. En algunos casos podrá ser necesario revisar y ajustar la vida útil restante, el método de depreciación o de amortización, o el valor residual del activo, incluso si finalmente, no se reconociera ningún deterioro del valor para el activo considerado.

Reconocimiento y medición del deterioro del valor: Colpensiones reconocerá una pérdida por deterioro del valor de un activo no generador de efectivo cuando su valor en libros supere el valor recuperable. El valor del servicio recuperable es el mayor entre: a) el valor de mercado, si existiere, menos los costos de disposición; y b) el costo de reposición.

La pérdida por deterioro se reconocerá como una disminución del valor en libros del activo y un gasto en el resultado del periodo.

NOTAS A LOS ESTADOS FINANCIEROS AL 31 DE DICIEMBRE DE 2022 (Comparativo con el año 2021)
ADMINISTRADORA COLOMBIANA DE PENSIONES – COLPENSIONES
(Cifras expresadas en millones)

Luego de reconocer una pérdida por deterioro del valor, los cargos por depreciación o amortización del activo se determinarán, para los periodos futuros, teniendo en cuenta el valor en libros ajustado por dicha pérdida. Esto permitirá distribuir el valor en libros ajustado del activo, menos su eventual valor residual, de una forma sistemática a lo largo de su vida útil restante.

Medición del valor del servicio recuperable: Para comprobar el deterioro del valor del activo, Colpensiones estimará el valor del servicio recuperable, el cual corresponde al mayor valor entre:

- el valor de mercado, si existiere, menos los costos de disposición; y
- el costo de reposición.

No siempre será necesario determinar el valor de mercado del activo menos los costos de disposición y el costo de reposición. Si cualquiera de esos valores excede el valor en libros del activo, no habrá deterioro del valor y no será necesario estimar el otro valor.

Para el caso de los activos intangibles con vida útil indefinida, Colpensiones podrá emplear el cálculo reciente más detallado del valor del servicio recuperable, realizado en el periodo precedente, siempre y cuando se cumpla que:

- este cálculo haya dado lugar a una cantidad que excede, de manera significativa, el valor en libros del activo; y
- sea remota la probabilidad de que el valor del servicio recuperable sea inferior al valor en libros del activo, comprobado esto mediante un análisis de los sucesos y circunstancias que han ocurrido y han cambiado desde que se efectuó el cálculo más reciente del valor del servicio recuperable.

Si no es factible medir el valor de mercado del activo menos los costos de disposición, Colpensiones utilizará el costo de reposición como el valor del servicio recuperable.

Valor de mercado menos los costos de disposición: El valor de mercado, si existiere, se determinará conforme a lo definido en el Marco Conceptual para la Preparación y Presentación de Información Financiera para esta base de medición. Los costos de disposición, diferentes de aquellos reconocidos como pasivos, se deducirán del valor de mercado. Estos costos incluyen entre otros, costos de carácter legal, timbres y otros impuestos de la transacción similares, los costos de desmontaje o desplazamiento del activo, así como todos los demás costos incrementales para dejar el activo en condiciones para la venta.

Costo de reposición: El costo de reposición para un activo no generador de efectivo está determinado por el costo en el que Colpensiones incurriría en una fecha determinada para reponer la capacidad operativa del activo existente.

NOTAS A LOS ESTADOS FINANCIEROS AL 31 DE DICIEMBRE DE 2022 (Comparativo con el año 2021)
ADMINISTRADORA COLOMBIANA DE PENSIONES – COLPENSIONES
(Cifras expresadas en millones)

Reversión de las pérdidas por deterioro del valor: Colpensiones evaluará al final del periodo contable, si existe algún indicio de que la pérdida por deterioro del valor reconocida en periodos anteriores ya no existe o podría haber disminuido. Si existe tal indicio, Colpensiones estimará nuevamente el valor del servicio recuperable del activo.

Indicios de reversión de las pérdidas por deterioro del valor: Cuando Colpensiones evalúe si existen indicios de que la pérdida por deterioro del valor reconocida en periodos anteriores ya no existe o podría haber disminuido, considerará fuentes externas e internas de información.

Fuentes externas de información: El área encargada del Activo debe analizar si durante el periodo, han tenido, o van a tener lugar en un futuro inmediato, cambios significativos con una incidencia favorable sobre Colpensiones a largo plazo, los cuales están relacionados con el entorno legal, tecnológico, o de política gubernamental en el que opera.

Durante el periodo, el valor de mercado del activo se ha incrementado significativamente.

Fuentes internas de información: El área encargada del Activo debe analizar si durante el periodo, han tenido, o van a tener lugar en un futuro inmediato, cambios significativos en el grado de utilización o la forma en la que se usa o se espera usar el activo, los cuales afectarán favorablemente la entidad a largo plazo. Estos cambios incluyen los costos en los que se haya incurrido durante el periodo para mejorar o aumentar el rendimiento del activo o para reestructurar la operación a la que dicho activo pertenece.

Reconocimiento y medición de la reversión del deterioro

Colpensiones revertirá una pérdida por deterioro del valor de un activo no generador de efectivo, cuando su valor en libros sea inferior al valor del servicio recuperable. El valor del servicio recuperable corresponde al mayor valor entre:

- El valor de mercado, si existiere, menos los costos de disposición; y
- El costo de reposición.

Para el cálculo del costo de reposición, Colpensiones empleará el mismo enfoque utilizado en la determinación del deterioro originalmente reconocido.

La reversión de la pérdida por deterioro se reconocerá como un incremento del valor en libros del activo, afectando el resultado del periodo.

NOTAS A LOS ESTADOS FINANCIEROS AL 31 DE DICIEMBRE DE 2022 (Comparativo con el año 2021)
ADMINISTRADORA COLOMBIANA DE PENSIONES – COLPENSIONES
(Cifras expresadas en millones)

5.8 Otros activos – seguros

Reconocimiento: Colpensiones reconoce otros activos cuando sea identificado como un recurso controlado como resultado de sucesos pasados del que se espera obtener en el futuro beneficios.

En la Administradora se reconocerán como pagos anticipados los seguros, los cuales se amortizan durante el periodo en que se reciban los beneficios, esto es durante el periodo de vigencia de la póliza.

Medición Posterior: Con posterioridad al reconocimiento, los seguros se medirán por su costo menos la amortización acumulada.

5.9 Cuentas por pagar

Corresponde a las obligaciones contraídas por la Administradora de Pensiones a favor de terceros que involucren personas naturales y/o jurídicas.

Reconocimiento: Se reconocerán como cuentas por pagar las obligaciones adquiridas por Colpensiones con terceros, originadas en el desarrollo de sus actividades y de las cuales se espere, a futuro, la salida de un flujo financiero a través de efectivo, equivalentes al efectivo u otro instrumento.

Las cuentas por pagar que se reconocerán en la Administradora de RPM y BEPS, serán entre otras:

- Proveedores: Corresponden a las obligaciones contraídas por Colpensiones en la adquisición de bienes o servicios por concepto de: comisiones, honorarios, servicios, arrendamientos, transportes, seguros, gastos de viaje, entre otros, recibidos de proveedores nacionales y del exterior, en desarrollo de sus actividades.
- Retenciones, Impuestos y Contribuciones por Pagar: Corresponden a los impuestos a cargo de Colpensiones, las retenciones en la fuente y a las contribuciones especiales efectuadas a sus proveedores, de acuerdo con la normatividad tributaria vigente.
- Descuentos de Nómina: Corresponden a las deducciones efectuadas a los Trabajadores Oficiales y Empleados Públicos por conceptos tales como: Seguridad Social, Ahorro para el Fomento a la Construcción - AFC, Aportes voluntarios a fondos de pensiones, libranzas, embargos, medicina prepagada, entre otros.
- Pago aportes Parafiscales (SENA e ICBF) y Seguridad Social (a cargo del empleado).
- Pago de Incentivos del Fondo de Beneficios Económicos Periódicos- BEPS.

NOTAS A LOS ESTADOS FINANCIEROS AL 31 DE DICIEMBRE DE 2022 (Comparativo con el año 2021)
ADMINISTRADORA COLOMBIANA DE PENSIONES – COLPENSIONES
(Cifras expresadas en millones)

En caso de presentarse valores iguales o menores a 2 UVT, deberán afectar esta cuenta de manera transitoria, por el valor de los recursos recibidos y con el destinatario cuando no ha sido identificado. Cuando se realice su identificación se debe realizar la clasificación al ingreso.

Clasificación: Las cuentas por pagar se clasificarán en la categoría de costo.

Medición Inicial: Las cuentas por pagar se medirán por el valor de la transacción.

Medición Posterior: Con posterioridad al reconocimiento, las cuentas por pagar se mantendrán por el valor de la transacción.

Baja en Cuentas: Se dejará de reconocer total o parcialmente una cuenta por pagar cuando se extingan las obligaciones que la originaron, esto es, cuando la obligación se pague, expire, el acreedor renuncie a ella o se transfiera a un tercero.

La diferencia entre el valor en libros de la cuenta por pagar que se da de baja y la contraprestación pagada, incluyendo cualquier activo transferido diferente del efectivo o pasivo asumido, se reconocerá como ingreso o gasto en el resultado del periodo.

Cuando el acreedor renuncie al derecho de cobro o un tercero asuma la obligación de pago, Colpensiones aplicará la Norma de ingresos de transacciones sin contraprestación.

5.10 Beneficio a los empleados

Los beneficios a los empleados Públicos y Trabajadores Oficiales comprenden todas las retribuciones que la Administradora Colombiana de Pensiones - Colpensiones proporciona a sus servidores públicos por sus servicios prestados y aquellos generados en la terminación del vínculo laboral.

Estos beneficios abarcan tanto los suministrados directamente a los empleados públicos y trabajadores oficiales, como los que se proporcionan a sus sobrevivientes, beneficiarios o sustitutos, según lo establecido en la normatividad vigente, acuerdos contractuales, o Convenciones Colectivas de Trabajo que dan origen al beneficio.

Los beneficios a los Empleados Públicos o Trabajadores Oficiales podrán originarse por lo siguiente:

- Acuerdos formales o Convenciones Colectivas de Trabajo, legalmente exigibles, celebrados entre Colpensiones y sus Empleados Públicos o Trabajadores Oficiales.
- Requerimientos legales en virtud de los cuales Colpensiones se obliga a efectuar aportes o asumir obligaciones.

NOTAS A LOS ESTADOS FINANCIEROS AL 31 DE DICIEMBRE DE 2022 (Comparativo con el año 2021)
ADMINISTRADORA COLOMBIANA DE PENSIONES – COLPENSIONES
(Cifras expresadas en millones)

Los beneficios a los Empleados Públicos o Trabajadores Oficiales se clasifican en:

- Beneficios a corto plazo,
- Beneficios a largo plazo y
- Beneficios por terminación del vínculo laboral.

➤ **Beneficios a los Empleados Públicos o Trabajadores Oficiales a corto plazo**

Reconocimiento: Se reconocerán como beneficios a los Empleados Públicos o Trabajadores Oficiales a corto plazo, aquellos beneficios cuya obligación de pago venza dentro de los 12 meses siguientes al cierre del periodo contable en el que los empleados hayan prestado sus servicios.

Hacen parte de tales beneficios, los sueldos, las prestaciones sociales, los aportes a la seguridad social, los planes de incentivos y los beneficios no económicos, entre otros.

Colpensiones reconocerá un pasivo por beneficios a los Empleados Públicos o Trabajadores Oficiales a corto plazo, junto con su gasto o costo asociado, cuando consuma el beneficio económico o el potencial de servicio procedente del servicio prestado por el Empleados Públicos o Trabajadores Oficiales a cambio del beneficio otorgado. Los beneficios a Empleados Públicos o Trabajadores Oficiales a corto plazo, que no se paguen mensualmente se reconocerán en cada mes por el valor de la alícuota correspondiente al porcentaje del servicio prestado durante el mes.

En caso de que Colpensiones efectúe pagos por beneficios a Empleados Públicos o Trabajadores Oficiales a corto plazo que estén condicionados al cumplimiento de determinados requisitos por parte de los Empleados Públicos o Trabajadores Oficiales y este no los haya cumplido parcial o totalmente, Colpensiones reconocerá un activo por dichos beneficios.

Medición: El pasivo por beneficios a los Empleados Públicos o Trabajadores Oficiales a corto plazo se medirá por el valor de la obligación derivada de dichos beneficios, después de deducir cualquier pago anticipado si lo hubiera.

El activo reconocido cuando Colpensiones efectúe pagos por beneficios a corto plazo que estén condicionados al cumplimiento de determinados requisitos por parte de los Empleados Públicos o Trabajadores Oficiales y este no los haya cumplido parcial o totalmente, se medirá por el valor equivalente a la proporción de las condiciones no cumplidas con respecto al beneficio total recibido por el Empleados Públicos o Trabajadores Oficiales.

NOTAS A LOS ESTADOS FINANCIEROS AL 31 DE DICIEMBRE DE 2022 (Comparativo con el año 2021)
ADMINISTRADORA COLOMBIANA DE PENSIONES – COLPENSIONES
(Cifras expresadas en millones)

➤ **Beneficios a los Empleados Públicos o Trabajadores Oficiales a largo plazo**

Reconocimiento: Se reconocerán como beneficios a los Empleados Públicos o Trabajadores Oficiales a largo plazo, aquellos beneficios diferentes de los de corto plazo, y de los correspondientes a la terminación del vínculo laboral, que se hayan otorgado a los Empleados Públicos o Trabajadores Oficiales con vínculo laboral vigente, y cuya obligación de pago venza después de los 12 meses siguientes al cierre del periodo contable en el que los Empleados Públicos o Trabajadores Oficiales hayan prestado sus servicios.

Entre los beneficios a los Empleados Públicos o Trabajadores Oficiales a largo plazo se incluyen los siguientes:

- Premios o bonificaciones por antigüedad
- Beneficios por invalidez permanente a cargo de Colpensiones.
- Beneficios a recibir a partir de los 12 meses siguientes al cierre del periodo en el que se hayan ganado.

Colpensiones reconocerá un pasivo por beneficios a los Empleados Públicos o Trabajadores Oficiales a largo plazo, junto con su gasto o costo asociado, cuando consuma el beneficio económico o el potencial de servicio procedente del servicio prestado por los Empleados Públicos o Trabajadores Oficiales a cambio de los beneficios otorgados.

Así mismo, en caso de que Colpensiones efectúe pagos por beneficios a largo plazo que estén condicionados al cumplimiento de determinados requisitos por parte de los Empleados Públicos o Trabajadores Oficiales y estos no los hayan cumplido parcial o totalmente, Colpensiones reconocerá un activo por los beneficios pagados por anticipado.

Medición: El pasivo por beneficios a los Empleados Públicos o Trabajadores Oficiales a largo plazo se medirá por el valor presente sin deducir los activos del plan de activos para beneficios a los empleados a largo plazo, de los pagos futuros esperados que serán necesarios para liquidar las obligaciones por dichos beneficios.

El activo reconocido cuando Colpensiones efectúe pagos por beneficios a largo plazo que estén condicionados al cumplimiento de determinados requisitos por parte de los Empleados Públicos o Trabajadores Oficiales a largo plazo que estén condicionados al cumplimiento de determinados requisitos por parte de Colpensiones y este no los haya cumplido parcial o totalmente, se medirá por el valor equivalente a la proporción de las condiciones no cumplidas con respecto al beneficio total recibido por los Empleados Públicos o Trabajadores Oficiales.

NOTAS A LOS ESTADOS FINANCIEROS AL 31 DE DICIEMBRE DE 2022 (Comparativo con el año 2021)
ADMINISTRADORA COLOMBIANA DE PENSIONES – COLPENSIONES
(Cifras expresadas en millones)

➤ **Beneficios por terminación del vínculo laboral**

Reconocimiento: Se reconocerán como beneficios por terminación del vínculo laboral, aquellos beneficios que surgen por la decisión de Colpensiones de terminar anticipadamente el vínculo laboral con los Empleados Públicos o Trabajadores Oficiales.

La entidad reconocerá un pasivo por beneficios por terminación del vínculo laboral, junto con su gasto asociado, cuando se generen obligaciones por dichos beneficios.

Medición: La medición del pasivo por beneficios por terminación del vínculo laboral dependerá del plazo en el que la entidad espera pagar dicha obligación:

- En caso de que se pague durante los 12 meses siguientes al cierre del periodo contable en el que se reconoció el pasivo, este se medirá por la mejor estimación del desembolso que se requeriría para cancelar la obligación relacionada con los beneficios por terminación del vínculo laboral.
- En caso de que se pague después de los 12 meses siguientes al cierre del periodo contable en el que se reconoció el pasivo, este se medirá por el valor presente de los pagos futuros que serán necesarios para liquidar las obligaciones relacionadas con los beneficios por terminación del vínculo laboral, utilizando como factor de descuento la tasa de mercado de los TES emitidos por el Gobierno Nacional con plazos similares a los estimados para el pago de la obligación.
- Cuando el valor del beneficio por terminación del vínculo laboral se calcule como el valor presente de la obligación, el valor de esta se aumentará en cada periodo para reflejar el valor del dinero en el tiempo. Tal aumento se reconocerá como gasto financiero en el resultado del periodo.

5.11 Provisiones

La Administradora de Pensiones-Colpensiones identificará como provisiones las obligaciones que estén sujetas a condiciones de incertidumbre acerca de su cuantía y/o vencimiento.

Reconocimiento: Se reconocerán como provisiones, los pasivos a cargo de la Administradora, Fondo de vejez, Fondo de invalidez y Fondo de Sobrevivientes, que estén sujetos a condiciones de incertidumbre en relación con su cuantía o vencimiento: los litigios y demandas en contra de Colpensiones, las garantías otorgadas por Colpensiones, la devolución de bienes aprehendidos o incautados, los contratos onerosos y los desmantelamientos.

Son hechos objeto de reconocimiento como provisiones: los procesos judiciales, laudos arbitrales y las conciliaciones extrajudiciales en contra de Colpensiones; de igual forma, la provisión de Costas

NOTAS A LOS ESTADOS FINANCIEROS AL 31 DE DICIEMBRE DE 2022 (Comparativo con el año 2021)
ADMINISTRADORA COLOMBIANA DE PENSIONES – COLPENSIONES
(Cifras expresadas en millones)

Procesales realizada en los procesos contra la Entidad. Así como, aquellos pasivos donde exista una obligación o se tenga conocimiento de que una pretensión puede convertirse en una posible obligación futura.

Condiciones para reconocer una provisión: Colpensiones reconocerá una provisión cuando se cumplan todas y cada una de las siguientes condiciones:

- Que exista una obligación presente, de origen legal, como resultado de un suceso pasado.
- Que probablemente la entidad debe desprenderse de recursos, que incorporen beneficios económicos para cancelar la obligación.
- Que se pueda hacer una estimación fiable del valor de la obligación.

Identificación de las provisiones: Las obligaciones pueden ser probables, posibles o remotas, así:

Obligación probable: cuando la probabilidad de ocurrencia es más alta que la probabilidad de que no ocurra, lo cual conlleva al reconocimiento de una provisión.

Para el caso de provisiones de litigios y demandas, una obligación judicial es probable si la valoración final de pérdida del proceso es superior al 50%, considerando que existe elevada certeza del derecho discutido; así mismo, en los casos en que exista un fallo adverso en contra de la entidad o se haya iniciado un proceso ejecutivo en contra, que no cuente con cumplimiento lo cual conlleva al reconocimiento de una provisión.

Obligación posible: cuando la probabilidad de ocurrencia es menor que la probabilidad de no ocurrencia, lo cual conlleva a la revelación de un pasivo contingente.

Para el caso de provisiones de litigios y demandas una obligación judicial es posible, si la valoración final de pérdida es mayor al 10% y hasta el 50%. Cuando no exista certeza jurídica del derecho discutido, y circunstancias que no permitan establecer si el fallo será favorable o desfavorable para la entidad.

Para el caso de la Administradora, existen provisiones posibles cuando, aun existiendo la obligación se presenta la probabilidad de no pago de la misma por un sustento verídico.

Obligación remota: Cuando la probabilidad de ocurrencia del evento es prácticamente nula, en este caso, no se reconocerá un pasivo ni será necesaria su revelación como pasivo contingente.

Para el caso de provisiones de litigios y demandas una obligación judicial es remota si la valoración final de pérdida es igual o inferior al 10%. Cuando no le asista razón al demandante o la probabilidad de ocurrencia es prácticamente nula o exista un fallo favorable a los intereses de la entidad.

NOTAS A LOS ESTADOS FINANCIEROS AL 31 DE DICIEMBRE DE 2022 (Comparativo con el año 2021)
ADMINISTRADORA COLOMBIANA DE PENSIONES – COLPENSIONES
(Cifras expresadas en millones)

Colpensiones registrará y revelará en cuentas de pasivos contingentes las obligaciones remotas de los procesos judiciales, con el fin de controlar el inventario total de los procesos, cuyo estado puede modificarse en el tiempo, como resultado de las actuaciones adelantadas en desarrollo de las gestiones realizadas en defensa de la Entidad.

Para el caso de la Administradora, las provisiones se reconocerán como un pasivo y un gasto en el resultado del periodo.

Medición inicial: Las provisiones se medirán por el valor que refleje la mejor estimación del desembolso que se requeriría para cancelar la obligación presente en la fecha de presentación. Dicha estimación tendrá en cuenta los desenlaces asociados de mayor probabilidad, la experiencia que se tenga en operaciones similares, los riesgos e incertidumbres y los informes de expertos, entre otros.

Riesgos: implica considerar la variabilidad en los desenlaces posibles. Un ajuste por la existencia de riesgo puede aumentar el valor por el que se mide la obligación. Será preciso tener precaución al realizar juicios en condiciones de incertidumbre, para no sobreestimar los activos o los ingresos y que no se subestimen los pasivos o los gastos. No obstante, la incertidumbre no será una justificación para la creación de provisiones excesivas, o para la sobrevaloración deliberada de los pasivos.

Cuando el efecto del valor del dinero en el tiempo resulte significativo, el valor de la provisión será el valor presente de los valores que se espera sean requeridos para liquidar la obligación. La tasa de descuento utilizada para este cálculo será la tasa antes de impuestos que refleje las evaluaciones actuales del mercado correspondiente al valor del dinero en el tiempo y los riesgos específicos del pasivo correspondiente.

Para realizar el ajuste del valor de las pretensiones, se deberá tener en cuenta lo establecido en el artículo 5 de la Resolución 353 de 2016 proferida por la Agencia Nacional de Defensa Jurídica del Estado. En tal sentido, el valor de las pretensiones deberá ser revisado mínimo al final del periodo contable de la respectiva vigencia, y se ajustará el resultado del periodo para el caso de la Administradora.

Medición Posterior: Las provisiones se revisarán como mínimo al final del periodo contable o cuando se tenga evidencia de que el valor ha cambiado sustancialmente, y se ajustarán para reflejar la mejor estimación disponible, afectando el resultado del periodo para el caso de la Administradora.

Cuando el valor de la provisión se calcule como el valor presente de la obligación, el valor de esta se aumentará en cada periodo para reflejar el valor del dinero en el tiempo. Tal aumento se reconocerá como gasto financiero en el resultado del periodo, para el caso de la Administradora.

NOTAS A LOS ESTADOS FINANCIEROS AL 31 DE DICIEMBRE DE 2022 (Comparativo con el año 2021)
ADMINISTRADORA COLOMBIANA DE PENSIONES – COLPENSIONES
(Cifras expresadas en millones)

Cuando ya no sea probable la salida de recursos que incorporen beneficios económicos para cancelar la obligación correspondiente, se procederá a liquidar o a revertir la provisión.

5.12 Otros pasivos

En este grupo se reconocerán los recursos recibidos en administración, ingresos recibidos por anticipado y demás obligaciones que no han sido incluidas en otro grupo.

La administradora COLPENSIONES, reconocerá como otros pasivos, el valor de los pagos recibidos anticipadamente en desarrollo de su actividad, los cuales se reconocen como ingreso en los periodos en los que se produzca la contraprestación del servicio.

5.13 Patrimonio

De acuerdo con lo establecido en el Artículo 4º del Decreto 309 de 2017, se reconocen en el patrimonio de la Administradora Colombiana de Pensiones los aportes recibidos del Presupuesto General de la Nación mediante Resolución 3689 de 2011 y 665 de 2013 expedidas por el Ministerio de Hacienda y Crédito Público por concepto de capitalización en la etapa pre-operativa tanto para la administración del RPM como de BEPS, los resultados de ejercicios anteriores y del ejercicio, así como el registro de la distribución de excedentes.

5.14 Activos contingentes

Reconocimiento: Los activos contingentes no serán objeto de reconocimiento, en los Estados Financieros que presente la Administradora Colombiana de Pensiones – Colpensiones, sin embargo, por efectos de control se realizarán registros en cuentas de orden.

Un activo contingente es un activo de naturaleza posible surgido a raíz de sucesos pasados, cuya existencia se confirmará solo por la ocurrencia o, en su caso, por la no ocurrencia de uno o más eventos inciertos en el futuro que no están enteramente bajo el control de la Administradora Colombiana de Pensiones – Colpensiones.

Para la Administradora Colombiana de Pensiones- Colpensiones, representan el valor de las demandas interpuestas por la entidad en contra de terceros, pretensiones económicas originadas en controversias a favor de la Entidad, procesos de costas a favor, entre otros.

Los activos contingentes se evaluarán cuando Colpensiones obtenga nueva información de los hechos económicos asociados o, como mínimo, al final del periodo contable, con el fin de asegurar que su

NOTAS A LOS ESTADOS FINANCIEROS AL 31 DE DICIEMBRE DE 2022 (Comparativo con el año 2021)
ADMINISTRADORA COLOMBIANA DE PENSIONES – COLPENSIONES
(Cifras expresadas en millones)

evolución se refleje apropiadamente en los estados financieros. En caso de que la entrada de beneficios económicos a la entidad pase a ser prácticamente cierta, se procederá al reconocimiento en la Administradora del activo y del ingreso en los estados financieros del periodo en el que dicho cambio tenga lugar.

5.15 Pasivos contingentes

Reconocimiento: Los pasivos contingentes no serán objeto de reconocimiento en los Estados Financieros que presente la Administradora Colombiana de Pensiones Colpensiones, sin embargo, por efectos de control se realizarán registros en cuentas de orden.

Un pasivo contingente corresponde a una obligación posible surgida a raíz de sucesos pasados, cuya existencia se confirmará solo por la ocurrencia o por la no ocurrencia de uno o más sucesos futuros inciertos que no están enteramente bajo el control de la Administradora Colombiana de Pensiones - Colpensiones.

Un pasivo contingente también corresponde a toda obligación presente, surgida a raíz de sucesos pasados, pero no reconocida en los estados financieros, bien sea porque no es probable que, para satisfacerla, se requiera que la entidad tenga que desprenderse de recursos que incorporen beneficios económicos; o bien sea porque no puede estimarse el valor de la obligación con la suficiente fiabilidad.

Los pasivos contingentes se evaluarán cuando la entidad obtenga nueva información de los hechos Económicos asociados o, como mínimo, al final del periodo contable, con el fin de asegurar que su evolución se refleje apropiadamente en los estados financieros.

La Administradora Colombiana de Pensiones – Colpensiones, reconocerá como pasivos contingentes en cuentas de orden acreedoras de la Administradora, entre otros conceptos, los procesos Judiciales en contra de la entidad.

5.16 Ingresos de transacciones sin contraprestación

Criterio general de reconocimiento: Se reconocerán como ingresos de transacciones sin contraprestación, los recursos, monetarios o no monetarios, que reciba Colpensiones sin que deba entregar a cambio una contraprestación que se aproxime al valor de mercado del recurso que se recibe, es decir, Colpensiones no entregará nada a cambio del recurso recibido o si lo hace, el valor entregado es significativamente menor al valor de mercado del recurso recibido.

NOTAS A LOS ESTADOS FINANCIEROS AL 31 DE DICIEMBRE DE 2022 (Comparativo con el año 2021)
ADMINISTRADORA COLOMBIANA DE PENSIONES – COLPENSIONES
(Cifras expresadas en millones)

También se reconocerán como ingresos de transacciones sin contraprestación aquellos que obtenga Colpensiones dada la facultad legal que esta tenga para exigir cobros a cambio de bienes, derechos o servicios que no tienen valor de mercado y que son suministrados únicamente por el gobierno.

La Administradora Colombiana de Pensiones – Colpensiones, tendrá ingresos por concepto de transacciones sin contraprestación, entre otros aquellos provenientes de las transferencias entregadas por el Gobierno Nacional para el pago de los gastos de funcionamiento del programa BEPS.

Un ingreso de una transacción sin contraprestación se reconocerá cuando:

- Colpensiones tenga el control sobre el activo,
- Probabilidad que fluyan, a Colpensiones, beneficios económicos futuros o potencial de servicio asociados con el activo; y
- Valor del activo pueda ser medido con fiabilidad.

Para el caso en que Colpensiones reciba ingresos a favor de terceros no se reconocerán como ingresos de transacciones sin contraprestación, sino como pasivos.

Transferencias: Los ingresos por transferencias corresponden a ingresos por transacciones sin contraprestación, recibidos de terceros, por conceptos tales como: recursos que recibe la entidad de otras entidades Públicas y donaciones.

Reconocimiento: Los ingresos por transferencias pueden o no estar sometidos a estipulaciones, en relación con la aplicación o el uso de los recursos recibidos. Dichas estipulaciones afectan el reconocimiento de la transacción.

Las estipulaciones comprenden las especificaciones sobre el uso o destinación de los recursos transferidos a Colpensiones como entidad receptora de los mismos, las cuales se originan en la normatividad vigente o en acuerdos de carácter vinculante. Las estipulaciones relacionadas con un activo transferido pueden ser restricciones o condiciones.

Existen restricciones cuando se requiere que Colpensiones receptora de los recursos, los use o destine a una finalidad particular, sin que ello implique que dichos recursos se devuelvan al cedente en el caso de que se incumpla la estipulación. En este caso, si Colpensiones beneficiaria del recurso transferido evalúa que su transferencia le impone simplemente restricciones, reconocerá un ingreso en el resultado del periodo cuando se den las condiciones de control del recurso.

NOTAS A LOS ESTADOS FINANCIEROS AL 31 DE DICIEMBRE DE 2022 (Comparativo con el año 2021)
ADMINISTRADORA COLOMBIANA DE PENSIONES – COLPENSIONES
(Cifras expresadas en millones)

Existen condiciones cuando se requiere que Colpensiones receptora de los recursos los use o destine a una finalidad particular y si esto no ocurre, dichos recursos se deben devolver a la entidad que los transfirió, quien tiene la facultad administrativa o legal de hacer exigible la devolución. Por consiguiente, cuando Colpensiones como entidad receptora de los recursos reconozca inicialmente un activo sujeto a una condición, también reconocerá un pasivo. El pasivo inicialmente reconocido se reducirá en la medida que Colpensiones como entidad receptora del recurso cumpla las condiciones asociadas a su uso o destinación, momento en el cual se reconocerá el ingreso en el resultado del periodo.

Si Colpensiones como entidad beneficiaria de un recurso transferido evalúa que la transferencia del recurso no impone estipulaciones, reconocerá un ingreso en el resultado del periodo cuando se den las condiciones de control del recurso.

La capacidad de excluir o restringir el acceso de terceros a los beneficios económicos de un activo es un elemento esencial de control que distingue los activos de Colpensiones de aquellos bienes a los que todas las entidades tienen acceso y de los que se benefician. En los casos en los cuales se requiera un acuerdo de transferencia antes de que los recursos puedan ser transferidos, Colpensiones receptora de los recursos no los reconocerá como activos hasta el momento en que el acuerdo sea vinculante y esté claro el derecho a la transferencia. Si Colpensiones no tiene capacidad de reclamar legal o contractualmente los recursos, no los reconocerá como activo.

En consecuencia, solo se reconocerá el activo, y el ingreso o pasivo correspondiente, cuando exista un derecho exigible por ley o por acuerdo contractual vinculante y cuando la Colpensiones evalúe que es probable que la entrada de recursos ocurra.

Las transferencias en efectivo entre entidades de gobierno se reconocerán como ingreso en el resultado del periodo cuando la entidad cedente expida el acto administrativo de reconocimiento de la obligación por concepto de la transferencia, salvo que esta esté sujeta a condiciones, caso en el cual se reconocerá un pasivo.

Medición: Las transferencias en efectivo se medirán por el valor recibido.

Las transferencias no monetarias (inventarios; propiedades, planta y equipo; propiedades de inversión y activos intangibles) se medirán por el valor de mercado del activo recibido y, en ausencia de este, por el costo de reposición. Si no es factible obtener alguna de las anteriores mediciones, las transferencias no monetarias se medirán por el valor en libros que tenía el activo en la entidad que transfirió el recurso. El valor de mercado y el costo de reposición se determinarán conforme a lo

NOTAS A LOS ESTADOS FINANCIEROS AL 31 DE DICIEMBRE DE 2022 (Comparativo con el año 2021)
ADMINISTRADORA COLOMBIANA DE PENSIONES – COLPENSIONES
(Cifras expresadas en millones)

definido en el Marco Conceptual para la Preparación y Presentación de Información Financiera para estas bases de medición.

Cuando la transferencia esté sometida a condiciones, el pasivo se medirá inicialmente por el valor del activo reconocido y, posteriormente, por la mejor estimación del valor requerido para cancelar la obligación presente al cierre del periodo contable y la diferencia se reconocerá como ingreso o gasto en el resultado del periodo. La estimación tendrá en cuenta los riesgos y las incertidumbres relacionados con los sucesos que hacen que se reconozca un pasivo. Cuando el valor del dinero en el tiempo sea significativo, el pasivo se medirá por el valor presente del valor que se estima será necesario para cancelar la obligación.

5.17 Ingresos de transacciones con contraprestación

Reconocimiento: Se reconocerán como ingresos de transacciones con contraprestación los que se originan por la venta de bienes, por la prestación de servicios o por el uso que terceros hacen de activos, los cuales producen intereses, entre otros.

El criterio para el reconocimiento de ingresos de transacciones con contraprestación se aplicará por separado a cada transacción. No obstante, en determinadas circunstancias, será necesario aplicar tal criterio de reconocimiento por separado a los componentes identificables de una única transacción, con el fin de reflejar la sustancia de la operación. Por su parte, el criterio de reconocimiento se aplicará a dos o más transacciones conjuntamente cuando estén ligadas de manera que el efecto comercial no pueda ser entendido sin referencia al conjunto completo de transacciones.

Ingresos por prestación de servicios: Se reconocerán como ingresos por prestación de servicios los recursos obtenidos por la entidad en la ejecución de un conjunto de tareas acordadas en un contrato. Estos ingresos se caracterizan porque tienen una duración determinada en el tiempo y buscan satisfacer necesidades de los usuarios o cumplir requerimientos contractuales previamente establecidos.

Los ingresos por prestación de servicios se reconocerán cuando el resultado de una transacción pueda estimarse con fiabilidad, considerando el grado de avance en la prestación del servicio al final del periodo contable.

El resultado de una transacción podrá estimarse con fiabilidad cuando se cumplan los siguientes requisitos:

- El valor de los ingresos puede medirse con fiabilidad;

NOTAS A LOS ESTADOS FINANCIEROS AL 31 DE DICIEMBRE DE 2022 (Comparativo con el año 2021)
ADMINISTRADORA COLOMBIANA DE PENSIONES – COLPENSIONES
(Cifras expresadas en millones)

- es probable que la entidad reciba los beneficios económicos o el potencial de servicio, asociados con la transacción;
- el grado de avance en la prestación del servicio, al final del periodo contable, puede medirse con fiabilidad; y
- los costos en los que se haya incurrido para la prestación del servicio y aquellos necesarios para completarla pueden medirse con fiabilidad.

La Administradora reconocerá como ingresos de transacciones con contraprestación, aquellos que recibe para realizar el cometido estatal encomendado. De acuerdo con lo anterior, los ingresos de transacciones con contraprestación, son:

- Las comisiones que recibe por la administración del Régimen de Prima Media, definido en el Artículo 7 de la Ley 797 del 29 de enero de 2003 además por el artículo 20 de la Ley 100 del 23 de diciembre de 1993, además de la comisión recibida por la conmutación pensional y la comisión por las Libranzas de los pensionados y nómina de funcionarios de Colpensiones, utilidad en venta de títulos por encima del valor de mercado, valoración de títulos, entre otros.
- Los ingresos recibidos por concepto de rendimientos financieros que generan los depósitos realizados por concepto de la Comisiones recibidas por Colpensiones.
- Los ingresos están representados por: los rendimientos por depósitos en instituciones financieras, valoración de títulos, utilidad en venta de títulos, entre otros.

Medición: Los ingresos se medirán por el valor de mercado de la contraprestación recibida.

Si no es posible medir con fiabilidad, el valor de mercado de los activos recibidos ni de los activos entregados, los ingresos se medirán por el valor en libros de los activos entregados, ajustado por cualquier eventual cantidad de efectivo o su equivalente que se transfiera en la operación.

5.18 Gastos:

Representa los decrementos en los beneficios económicos o en el potencial de servicio, producidos a lo largo del periodo contable bien sea en salida de recursos o en disminución del valor de los activos.

Los gastos en que incurre la Administradora Colpensiones se clasifican en:

Gastos de administración y operación: Comprende a los gastos originados en el desarrollo de la operación de la Administradora Colombiana de Pensiones, en cumplimiento de su objeto social, así como los gastos de funcionamiento asociados al Programa de Beneficios Económicos BEPS, tales

NOTAS A LOS ESTADOS FINANCIEROS AL 31 DE DICIEMBRE DE 2022 (Comparativo con el año 2021)
ADMINISTRADORA COLOMBIANA DE PENSIONES – COLPENSIONES
(Cifras expresadas en millones)

como; Sueldos y salarios, Contribuciones imputadas y efectivas, aportes sobre la nómina, prestaciones sociales, impuestos y contribuciones y gastos generales (vigilancia, arrendamientos, comunicaciones, seguros, procesamiento de información, gastos legales, honorarios, comisiones) entre otros.

Gastos por deterioro, depreciaciones y amortizaciones: Representan los gastos que reflejan el valor del desgaste o pérdida de la capacidad por uso de los bienes o su deterioro, así como el registro de provisiones para cubrir posibles pérdidas.

Transferencias y Subvenciones: Representa los gastos por transacciones sin contraprestación, por los recursos transferidos al Programa de Beneficios Económicos BEPS para gastos de funcionamiento.

Otros Gastos Financieros: Se registran gastos no incluidos en las clasificaciones anteriores tales como; comisiones, gastos financieros, pago de sentencias entre otros.

6. LIMITACIONES Y/O DEFICIENCIAS DE TIPO OPERATIVO O ADMINISTRATIVO QUE INCIDEN EN EL NORMAL DESARROLLO DEL PROCESO CONTABLE Y/O AFECTAN LA CONSISTENCIA Y RAZONABILIDAD DE LAS CIFRAS

6.1 De orden operativo

Aplicación de doble normatividad: Colpensiones de conformidad con lo dispuesto en la Ley 100 de 23 de diciembre de 1993, artículo 13, literal k., como Administradora del Régimen de Prima Media con Prestación Definida, está bajo la supervisión y vigilancia de la Superintendencia Financiera de Colombia acorde a lo establecido en artículo 3 del Decreto 4121 de 2011.

Conforme con la instrucción impartida por la Superintendencia Financiera de Colombia en comunicación 2017106013-007-000, la Administradora Colombiana de Pensiones y los fondos a su cargo utilizan a nivel de registro, el Catálogo General de Cuentas expedido por la Contaduría General de la Nación, y para efectos de la transmisión a la Superintendencia Financiera de Colombia homologa a nivel del catálogo único de información financiera –CUIF con fines de supervisión, cuya correlación y efectos en las cuentas se presenta a continuación con corte al 31 de diciembre de 2022:

NOTAS A LOS ESTADOS FINANCIEROS AL 31 DE DICIEMBRE DE 2022 (Comparativo con el año 2021)
ADMINISTRADORA COLOMBIANA DE PENSIONES – COLPENSIONES
(Cifras expresadas en millones)

SALDOS A 31 DE DICIEMBRE DE 2022				
Valores en millones				
Cuentas Correlativas	CONTADURIA	SUPERFINANCIERA	EFECTO	PRINCIPAL RAZÓN
	CGN	SFC		
ACTIVO	947.327	958.652	(11.325)	La variación entre un esquema y otro obedece al reconocimiento de los títulos BEPS y sus respectivos rendimientos: Conforme lo estable el marco normativo de la CGN los títulos BEPS y los rendimientos se reconocen en la cuenta 8390 Otras cuentas deudoras de control. Sin embargo, bajo el esquema del catálogo de supervisión de la SFC los títulos y rendimientos deben reconocerse en la cuenta por cobrar 1629 Títulos BEPS Incentivo Periódico.
PASIVO	479.586	490.911	(11.325)	La variación entre un esquema y otro obedece al reconocimiento de los títulos BEPS y sus respectivos rendimientos: Conforme lo estable el marco normativo de la CGN los títulos BEPS y los rendimientos se reconocen en la cuenta 9390 Otras cuentas acreedoras de control. Sin embargo, bajo el esquema del catálogo de supervisión de la SFC los títulos y rendimientos deben reconocerse en la cuenta por pagar 2566 Títulos BEPS Incentivo Periódico.
PATRIMONIO	467.741	467.741	0	No presenta diferencia
INGRESOS	1.486.700	1.486.700	0	No presenta diferencia
GASTOS	1.486.700	1.486.700	0	No presenta diferencia
RESULTADO DEL EJERCICIO	341.100	341.100	0	No presenta diferencia
ACTIVOS CONTINGENTES Y DE CONTROL	245.747	234.422	11.325	La variación entre un esquema y otro obedece al reconocimiento de los títulos BEPS y sus respectivos rendimientos: Conforme lo estable el marco normativo de la CGN los títulos BEPS y los rendimientos se reconocen en la cuenta 8390 Otras cuentas deudoras de control.

NOTAS A LOS ESTADOS FINANCIEROS AL 31 DE DICIEMBRE DE 2022 (Comparativo con el año 2021)
ADMINISTRADORA COLOMBIANA DE PENSIONES – COLPENSIONES
(Cifras expresadas en millones)

SALDOS A 31 DE DICIEMBRE DE 2022				
Valores en millones				
Cuentas Correlativas	CONTADURIA	SUPERFINANCIERA	EFECTO	PRINCIPAL RAZÓN
	CGN	SFC		
DEUDORAS DE CONTROL	245.747	234.422	11.325	Sin embargo, bajo el esquema del catálogo de supervisión de la SFC los títulos y rendimientos deben reconocerse en la cuenta por cobrar 1629 Títulos BEPS Incentivo Periódico.
PASIVOS CONTINGENTES Y DE CONTROL	139.049	127.724	11.325	La variación entre un esquema y otro obedece al reconocimiento de los títulos BEPS y sus respectivos rendimientos: Conforme lo establece el marco normativo de la CGN los títulos BEPS y los rendimientos se reconocen en la 9390 Otras cuentas acreedoras de control.
ACREEDORAS DE CONTROL	139.049	127.724	11.325	Sin embargo, bajo el esquema del catálogo de supervisión de la SFC los títulos y rendimientos deben reconocerse en la cuenta por pagar 2566 Títulos BEPS Incentivo Periódico.

Fuente: Dirección Financiera

6.2 De orden contable

6.2.1 Subcuentas bajo la denominación OTROS

Para el reconocimiento de las diferentes transacciones, hechos y operaciones Colpensiones utiliza el catálogo general de cuentas para entidades de gobierno aprobado mediante Resolución 620 de 2015 y sus modificatorios expedido por la Contaduría General de la Nación y para efectos de la transmisión a la Superintendencia Financiera de Colombia homologa a nivel del catálogo único de información financiera –CUIF con fines de supervisión. Teniendo en cuenta que el catálogo de cuentas en aplicación del nuevo marco normativo no contempla la totalidad de los conceptos es necesario utilizar la cuenta “otros”.

A diciembre 31 de 2022 las cuentas otros presentan los siguientes saldos:

Valores en millones		
CUENTA SFC	NOMBRE DE CUENTA	SALDO EN MILLONES 31/12/2022
130110	Otros títulos emitidos por el Gobierno (1)	4.429
130115	Otros emisores Nacionales (2)	373.135

NOTAS A LOS ESTADOS FINANCIEROS AL 31 DE DICIEMBRE DE 2022 (Comparativo con el año 2021)
ADMINISTRADORA COLOMBIANA DE PENSIONES – COLPENSIONES
(Cifras expresadas en millones)

CUENTA SFC	NOMBRE DE CUENTA	SALDO EN MILLONES 31/12/2022
169095	Otras cuentas por cobrar (3)	23.102
169895	Deterioro Otras (4)	(21.444)
251195	Otras cuentas por pagar proveedores (5)	354.472
251995	Otras retenciones y aportes por pagar (6)	801
259095	Otras cuentas por pagar (7)	17
279500	Otros beneficios obligaciones laborales (8)	6.329
281495	Otras provisiones, multas sanciones y litigios (9)	46.653
281900	Otras provisiones (10)	19.876
419595	Otros ingresos operacionales (11)	256.690
511595	Otras comisiones (12)	73.249
511895	Otros gastos legales (13)	56.605
512043	Otros beneficios empleados (14)	32.647
513095	Otros Honorarios (15)	53.536
514595	Otros arrendamientos (16)	1.211
515595	Otros seguros (17)	4.888
516095	Otros mantenimiento y reparaciones (18)	21
517295	Otros multas y sanciones (19)	1
519095	Otros gastos diversos (20)	112.930
629501	Otras cuentas de revelación de información financiera (21)	54.168
649500	Otras cuentas deudoras (22)	217.432

Fuente: Dirección Financiera

1. Corresponde a títulos (Bono) emitidos por entidades públicas financieras.
2. Otros emisores Nacionales corresponde a títulos CDT'S y Bonos emitidos por entidades privadas.
3. Las otras cuentas por cobrar están conformadas por: \$104millones por cobros adelantados a la ARL (Aseguradora de Riesgos Laborales) por parte de la Dirección de Medicina Laboral asociados al reintegro de honorarios cancelados en el reconocimiento de incapacidades de origen laboral, \$140millones cuentas por cobrar a las EPS (Entidades Promotoras de Salud) por el reintegro de incapacidades reconocidas a funcionarios de la Administradora, \$3millones cuentas por cobrar a entidades financieras por el cobro de comisiones no autorizadas descontadas sobre transacciones realizadas en las cuentas bancarias de la Administradora, cuentas por cobrar al Fondo de Vejez \$7millones, reconocimiento de costas procesales a favor de la Administradora Colombiana de Pensiones de acuerdo con el concepto emitido por la Contaduría General de la Nación bajo

NOTAS A LOS ESTADOS FINANCIEROS AL 31 DE DICIEMBRE DE 2022 (Comparativo con el año 2021)
ADMINISTRADORA COLOMBIANA DE PENSIONES – COLPENSIONES
(Cifras expresadas en millones)

Radicado CGN: 20221100029261 del 10-05-2022 y la Resolución 080 de junio de 2021 por \$22.832millones y otras cuentas por cobrar \$16millones por sanción disciplinaria, descuento a funcionarios entre otros.

4. El saldo de la cuenta corresponde al cálculo de deterioro de las otras cuentas por cobrar aplicado conforme la metodología definida por la Dirección de Prospectiva.
5. El saldo corresponde a eventos por riesgo operativo SARO e incapacidades recibidas para terceros.
6. El saldo de la cuenta al cierre de la vigencia 2022 corresponde a retenciones de IVA e ICA descontada a los proveedores durante el mes de diciembre 2022.
7. El saldo de la cuenta corresponde a recursos a favor de terceros por concepto de microseguros y seguro PPS.
8. El saldo de la cuenta otros beneficios a empleados corresponde a la prima de vacaciones y prima extralegal.
9. El saldo de la cuenta se encuentra conformado por la provisión de costas procesales generadas en procesos en contra de los fondos de reserva pensional.
10. Registra los valores estimados por concepto de provisiones de arrendamiento, honorarios y bienes y servicios.
11. El saldo corresponde a: ingresos por transferencias del Ministerio de Trabajo por \$87.956millones, ingresos por servicios de infraestructura en el pago de pensiones por \$54.933millones, recuperación de provisiones \$16.959millones, incapacidades \$3.295millones, reintegro de costas por \$68.528millones, recuperación de provisiones de procesos laborales y ejecutivos \$15.009millones, costas procesales a favor \$7.549millones, indemnizaciones por incumplimiento \$54millones, recuperación honorarios medicina laboral \$173millones y otras recuperaciones \$2.234millones.
12. Corresponde a gasto de comisiones por servicios financieros en pago de nómina de pensionados y recaudo de aportes y ahorros PILA y otras comisiones costo reciprocidad nómina.
13. Corresponde al registro de procesos de acuerdo con la información validada en BIZAGI, por la Dirección de procesos judiciales y enviada a la dirección de tesorería y dirección financiera para pago, Debido a la resolución número 2656 de 2016 del Ministerio de Trabajo, que solicita el traslado presupuestal con el fin de atender a través de COLPENSIONES, el pago de las costas judiciales del antiguo ISS, adicionalmente registra las provisiones de costas.
14. El saldo de la cuenta corresponde a otros beneficios a empleados como: prima de servicios, prima de navidad, cotizaciones a riesgos laborales, bonificación por recreación entre otras.
15. La cuenta de gastos por otros honorarios comprende: Asesorías atención al ciudadano, honorarios administrativos, asesorías especializadas, interventorías técnicas, implementación tecnológica, Asesorías jurídicas, junta calificadora entre otros.
16. Corresponde a arrendamiento de inmuebles y bienes en dación en pago.
17. Corresponde al registro por gastos de seguros todo riesgo

NOTAS A LOS ESTADOS FINANCIEROS AL 31 DE DICIEMBRE DE 2022 (Comparativo con el año 2021)
ADMINISTRADORA COLOMBIANA DE PENSIONES – COLPENSIONES
(Cifras expresadas en millones)

18. Registra gastos por instalaciones eléctricas y reparaciones locativas realizadas en las oficinas y puntos de atención.
19. Corresponde al pago de sentencias
20. El saldo de la cuenta otros gastos registra: servicios técnicos, servicios tecnológicos, informáticos y de redes, bodega de datos, apoyo logístico, gastos operaciones con terceros, imagen corporativa, incentivos aportes nación 20% programa BEPS, gastos juegos promocionales BEPS, transferencias por parte de Colpensiones para gastos de funcionamiento del programa BEPS, gestión de mercadeo, convenios, vigilancia y seguridad, materiales y suministros, entre otros.
21. Registra en otras cuentas acreedoras de control incentivos periódicos otorgados por el Gobierno Nacional como soporte al ahorro periódico equivalente al 20% del aporte anual efectuado por cada vinculado al Programa de Beneficios Económicos Periódicos – BEPS y títulos BEPS por incentivos
22. Las otras cuentas de revelación de información financiera Deudoras, registra comisiones por deuda presunta, deuda real, procesos concursales, litigios administrativos, costas, procesos civiles y penales a favor, Otros SARO Trasladado a Fondos, Cálculo Actuarial Omisión Empleados Privados y Reclamación a aseguradoras.

6.2.2 Sostenibilidad del Sistema de Contabilidad Pública en Colpensiones

Considerando el nuevo Marco Normativo para Entidades de Gobierno, Colpensiones acogiendo los lineamientos establecidos en la Resolución 193 de 2016 expedida por la Contaduría General de la Nación y dando aplicación a la misma emitió la Resolución Interna No. 104 de 2018 “por la cual se adoptó el nuevo procedimiento de control interno contable bajo el Marco Normativo para Entidades de Gobierno, se crea el Comité Técnico de Sostenibilidad Contable de la Administradora Colombiana de Pensiones - Colpensiones y se deroga la resolución 0494 de 2017”, lo anterior debido a que la CGN, incorporó en los Procedimientos Transversales del Régimen de Contabilidad Pública, el procedimiento para la evaluación del control interno contable aplicable a partir del 1° de enero de 2018, derogando la Resolución 357 de 2008.

Adicionalmente se hace necesario adoptar un nuevo procedimiento de control interno contable, los cuales están dirigidos a medir la efectividad de las acciones mínimas de control que deben realizar los responsables de la información financiera de Colpensiones con las características fundamentales de relevancia y representación fiel de la información revelada en los estados financieros.

Con la emisión de esta resolución también se dio respuesta a la acción de mejora de la calificación del “Informe de Autoevaluación del Sistema de Control Interno Contable”.

NOTAS A LOS ESTADOS FINANCIEROS AL 31 DE DICIEMBRE DE 2022 (Comparativo con el año 2021)
ADMINISTRADORA COLOMBIANA DE PENSIONES – COLPENSIONES
(Cifras expresadas en millones)

Posteriormente se emitió la Resolución Interna No. 028 de 2019 “Por la cual se modifica el Procedimiento de Control Interno Contable bajo el marco normativa para entidades de Gobierno, el Comité de Técnico de Sostenibilidad Contable de la Administradora Colombiana de Pensiones — Colpensiones y la Resolución 104 de 2018”, teniendo en cuenta el informe de auditoría financiera para la vigencia 2018, señalo las deficiencias en la política contable para la provisión de procesos judiciales, por lo cual es conveniente adicionar en el reconocimiento de estimaciones, los lineamientos para establecer el valor de las provisiones en el tiempo y fortalecer la depuración contable permanente sostenible de la entidad.

El Comité Técnico de Sostenibilidad Contable fue citado en dos (2) ocasiones para la vigencia 2022:

La primera reunión del comité se realizó el día 10 de junio 2022, con el objetivo de presentarles a los miembros del Comité el análisis y propuesta del registro y traslado de la indemnización de AXA Colpatria.

La segunda reunión del comité se realizó el día 05 de octubre de 2022, con el propósito de informar a los miembros del comité los ajustes al Manual de Políticas de Gestión Contable de Colpensiones y resultado.

6.3 Base normativa y período cubierto

Los Estados Financieros de la Administradora Colombiana de Pensiones - COLPENSIONES a 31 de Diciembre de 2022, han sido preparados de acuerdo con los principios contables y el Régimen de Contabilidad Pública aprobado por Resolución 354 de 2007 y modificada parcialmente por la Resolución 156 de 2018 con la cual adopta el Marco Normativo para Entidades de Gobierno con sus respectivos elementos y el ámbito de aplicación.

De acuerdo con lo anterior y en aplicación al nuevo Marco Normativo para Entidades de Gobierno de la Contaduría General de la Nación, la Administradora Colombiana de Pensiones - COLPENSIONES presenta un juego completo de Estados Financieros que comprende los siguientes:

- Un Estado de Situación Financiera al final del periodo contable.
- Un Estado de Resultados del periodo contable.
- Un Estado de Cambios en el Patrimonio del periodo contable.
- Notas a los Estados.
- Estado de flujos de efectivo: Acorde con la resolución 283 de 2022 emitida por la Contaduría General de la Nación el 11 de octubre de 2022, "Por la cual se modifica el artículo 4º de la Resolución 533 de 2015, en cuanto al plazo de presentación del Estado de Flujos de Efectivo de las Entidades de Gobierno y se deroga la Resolución 036 de 2021, la presentación del estado de flujo de efectivo bajo el Marco Normativo para entidades de Gobierno se aplaza de forma indefinida”.

NOTAS A LOS ESTADOS FINANCIEROS AL 31 DE DICIEMBRE DE 2022 (Comparativo con el año 2021)
ADMINISTRADORA COLOMBIANA DE PENSIONES – COLPENSIONES
(Cifras expresadas en millones)

De acuerdo con lo anterior, y hasta tanto se den nuevas disposiciones al Marco Normativo aplicable a Entidades de Gobierno en relación con este estado financiero, Colpensiones (Administradora, Fondos y BEPS) al cierre del 31 de diciembre de 2022 no presentara el estado de flujo de efectivo.

Los Estados Financieros se presentan de forma comparativa con los del periodo inmediatamente anterior.

De acuerdo con el Marco Normativo para Entidades de Gobierno se presentará el resultado de las operaciones contables del periodo transcurrido entre el 1 de enero y el 31 de diciembre de 2022.

Conforme con lo expresado en el Acuerdo 001 del 1 de octubre del 2009 por el cual se establece el reglamento Interno de la Junta Directiva de la Administradora Colombiana de Pensiones – Colpensiones en Artículo 4º Funciones de la Junta Directiva en el en el numeral 10 el cual se establece que la Junta Directiva debe "*Aprobar u objetar los Estados Financieros de Colpensiones*", como ente de mayor jerarquía.

6.4 Forma de Organización y/o Cobertura

El proceso de generación de información financiera está compuesto por etapas y subetapas que permiten la preparación y presentación de información financiera, garantizando el cumplimiento de las características cualitativas de la información financiera, y conforme con la normatividad expedida por la Contaduría General de la Nación.

Los elementos básicos de todo sistema son las entradas, el proceso y las salidas. Las entradas obedecen a los insumos del sistema para su procesamiento o transformación, para la obtención de uno o varios productos. En este sentido, en el subproceso de gestión contable el principal producto es la información que se genera, la cual se materializa en los estados financieros de la Administradora, Fondos de Reservas Pensionales (Vejez, Invalidez y Sobrevivientes) y Fondo de Beneficios Económicos Periódicos – BEPS.

NOTAS A LOS ESTADOS FINANCIEROS AL 31 DE DICIEMBRE DE 2022 (Comparativo con el año 2021)
ADMINISTRADORA COLOMBIANA DE PENSIONES – COLPENSIONES
(Cifras expresadas en millones)



Ilustración 2. Fuente Interna, Cadena de Valor <https://www.colpensiones.gov.co/publicaciones/115/marco-estrategic>, Acuerdo131 de 2018 y sus modificatorios

6.4.1 Estructura subproceso de Gestión Contable

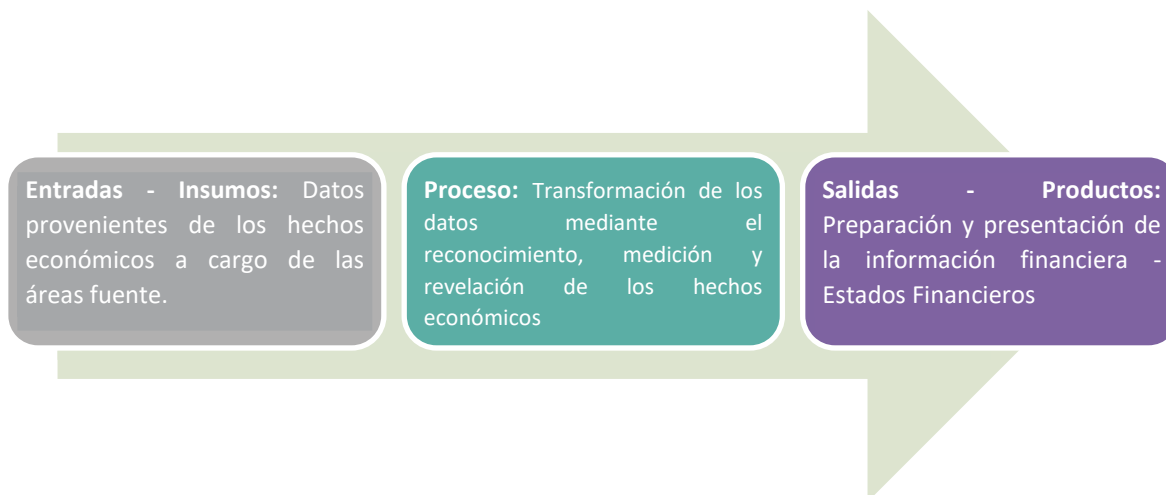

Ilustración 3. Fuente Interna, Cadena de Valor <https://www.colpensiones.gov.co/publicaciones/115/marco-estrategic>, Acuerdo131 de 2018 y sus modificatorios

NOTAS A LOS ESTADOS FINANCIEROS AL 31 DE DICIEMBRE DE 2022 (Comparativo con el año 2021)
ADMINISTRADORA COLOMBIANA DE PENSIONES – COLPENSIONES
(Cifras expresadas en millones)

6.4.2 Línea de Supervisión Subproceso de Gestión Contable

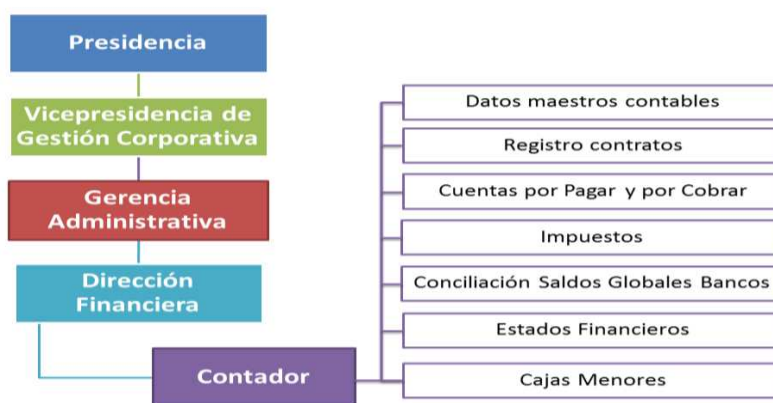

Ilustración 4. Fuente Interna, Cadena de Valor <https://www.colpensiones.gov.co/publicaciones/115/marco-estrategic>, Acuerdo 131 de 2018 y sus modificatorios

7. JUICIOS, ESTIMACIONES, RIESGOS Y CORRECCION DE ERRORES CONTABLES

7.1 Juicios

Las políticas contables serán aplicadas por la Administradora Colombiana de Pensiones - Colpensiones de manera uniforme para transacciones, hechos y operaciones que sean similares. No obstante, en algunos casos específicos, se permitirá que la Administradora Colombiana de Pensiones - Colpensiones, considerando lo definido en Marco Normativo y a partir de juicios profesionales, seleccione y aplique una política contable para el reconocimiento de un hecho económico. En este caso, Colpensiones podrá seleccionar y documentar la política, atendiendo las características de representación fiel y relevancia de la información financiera.

7.2 Estimaciones y supuestos

Una estimación contable es un mecanismo utilizado por la Administradora Colombiana de Pensiones - Colpensiones para medir un hecho económico que, dada la incertidumbre inherente al mismo, no puede medirse con precisión, sino que solamente puede estimarse, lo que implica la utilización de juicios basados en la información fiable disponible y en técnicas o metodologías apropiadas.

NOTAS A LOS ESTADOS FINANCIEROS AL 31 DE DICIEMBRE DE 2022 (Comparativo con el año 2021)
ADMINISTRADORA COLOMBIANA DE PENSIONES – COLPENSIONES
(Cifras expresadas en millones)

Son estimaciones contables, entre otras, el deterioro del valor de los activos, el valor de mercado de los activos financieros, el valor residual y la vida útil de los activos depreciables, las obligaciones por beneficios pos-empleo entre otras.

La Administradora Colombiana de Pensiones - Colpensiones ha basado sus estimaciones y supuestos contables significativos considerando los parámetros disponibles al momento de la preparación de los estados financieros. Sin embargo, las circunstancias y los supuestos actuales sobre los acontecimientos futuros podrían variar debido a cambios en el mercado o a circunstancias que surjan más allá del control de la entidad esos cambios se reflejan en los supuestos en el momento en que ellos ocurren.

Un cambio en una estimación contable es el resultado de nueva información o nuevos acontecimientos que afectan, bien el valor en libros de un activo o de un pasivo, o bien el consumo periódico de un activo. Estos cambios se producen tras la evaluación de la situación actual del elemento, de los beneficios económicos futuros o del potencial de servicio esperados y de las obligaciones asociadas con los activos y pasivos correspondientes.

Un cambio en los criterios de medición aplicados implicará un cambio en una política contable y no un cambio en una estimación contable. Cuando sea difícil distinguir entre un cambio de política contable y un cambio en una estimación contable, se tratará como si fuera un cambio en una estimación contable.

Los efectos que se deriven de un cambio en una estimación contable se aplicarán de manera prospectiva afectando, bien el resultado del periodo en el que tenga lugar el cambio si afecta solamente este periodo, o bien el resultado del periodo del cambio y de los periodos futuros que afecte. No obstante, si el cambio en una estimación contable origina cambios en activos o pasivos o se relaciona con una partida del patrimonio, este se reconocerá a través de un ajuste en el valor en libros del activo, pasivo o patrimonio en el periodo en el que se presente el cambio.

Cuando Colpensiones realice un cambio en una estimación contable, revelará lo siguiente:

- a. Naturaleza del cambio;
- b. Valor del cambio en una estimación contable que haya producido efectos en el periodo actual o que se espere los produzca en periodos futuros y
- c. Justificación de la no revelación del efecto en periodos futuros.

7.3 Cálculo deterioro de Cuentas por Cobrar

De acuerdo con las políticas de gestión contable: Para el reconocimiento, medición, revelación y presentación de los hechos económicos en Colpensiones, las cuentas por cobrar serán objeto de

NOTAS A LOS ESTADOS FINANCIEROS AL 31 DE DICIEMBRE DE 2022 (Comparativo con el año 2021)
ADMINISTRADORA COLOMBIANA DE PENSIONES – COLPENSIONES
(Cifras expresadas en millones)

estimaciones de deterioro cuando exista evidencia objetiva del incumplimiento de las partes involucradas, como son entidades públicas nacionales o territoriales, patronos entre otros.

Igualmente, con base en el Marco Normativo para la Preparación y Presentación de Información Financiera de las Entidades de Gobierno expedido por la Contaduría General de la Nación, el deterioro corresponderá al exceso del valor en libros de la cuenta por cobrar con respecto al valor presente de sus flujos de efectivo futuros estimados (excluyendo las pérdidas crediticias futuras en las que no se haya incurrido). Para el cálculo del valor presente se utilizará como factor de descuento la tasa de interés de los TES¹ con plazos similares a los estimados para la recuperación de los recursos.

Esta nota es la actualización de la metodología para el cálculo del deterioro de las cuentas por cobrar teniendo en cuenta las observaciones realizadas por la Revisoría Fiscal y la Oficina de Control Interno de Colpensiones.

Por último, la metodología incluye los criterios a validar, para que una cuenta por cobrar sea sujeta de deterioro, así como valoraciones dependiendo del tipo de cuenta por cobrar, tiempo de maduración de la deuda y calidad del deudor.

Metodología aplicada para las siguientes cuentas por cobrar de Colpensiones

- Bonos B
- Bonos Sentencias
- Cálculo Público
- Devolución- Ley 549
- Bonos T
- Cálculo Privado
- Cuotas Partes
- Cuotas partes Concursales
- Cuotas partes Ferrocarriles
- **Medicina Laboral (aplica para la Administradora)**
- Incapacidades
- Mayores Valores Girados
- Riesgo Operativo
- Provisión Global Fraude
- **Otras cuentas por Cobrar (aplica para la Administradora)**
- **Costas Judiciales (aplica para la Administradora)**

¹ Esta tasa se construye tomando los parámetros dados por el Banco de la República, y de acuerdo con la metodología de Nelson y Siegel, publicados por esta entidad

NOTAS A LOS ESTADOS FINANCIEROS AL 31 DE DICIEMBRE DE 2022 (Comparativo con el año 2021)
ADMINISTRADORA COLOMBIANA DE PENSIONES – COLPENSIONES
(Cifras expresadas en millones)

Criterios para que una cuenta sea sujeta o no a deterioro.

No serán deterioradas

- Costas judiciales registradas en cuentas de orden
- Cartera de aportes pensionales en mora.

Los anteriores conceptos de deuda, no son susceptibles de deterioro, teniendo en cuenta que su clasificación se encuentra registrada en cuentas de orden.

- Cartera de bonos pensionales de la nación, por cuanto su recuperación es vía compensación de deudas recíprocas de bonos pensionales, Ley de presupuesto artículo 60 de la Ley 2063 de 2020.
- Aquellas que a criterio de la Dirección de Cartera no sean sujeto de deterioro.

Serán deterioradas

- Todos los cobros de conceptos de deuda sujetos a prescripción sin mandamiento de pago debidamente notificado o notificado de forma extemporáneo.
- La cartera que se encuentra trasladada contablemente a la Dirección de Cartera y que no se encuentre registrada en cuentas de orden.

Periodicidad del cálculo

El cálculo del deterioro se realizará dos veces al año, con la información correspondiente a los cierres contables de los meses de mayo y noviembre de cada vigencia.

Elementos de la metodología

- Conceptos de cartera:
 - Se crean 4 grupos de acuerdo a sus características y sobre los cuales se pueden aplicar criterios uniformes.
 - La Cartera de aportes pensionales y Costas Judiciales **Prescritas** a favor de Colpensiones: por estar clasificadas como cuentas de orden, no se realiza cálculo del deterioro.
- Variables que se tienen en cuenta en la formulación

NOTAS A LOS ESTADOS FINANCIEROS AL 31 DE DICIEMBRE DE 2022 (Comparativo con el año 2021)
ADMINISTRADORA COLOMBIANA DE PENSIONES – COLPENSIONES
(Cifras expresadas en millones)

- Exceso del valor en libros de la cuenta por cobrar con respecto al valor presente de sus flujos de efectivo futuros estimados.
- Factor de recuperación que corresponde al porcentaje que se espera recuperar de la cuenta por cobrar después de *t* años de cobro inicial, dependerá del tipo de cuenta y del tipo de deudor.
- Probabilidad que el cobro se pueda prescribir por no contar con mandamiento de pago debidamente notificado en el tiempo que indica la Ley.
- Se tendrán en cuenta los factores relevantes dentro de la misma como la definición de las cuentas sujetas al deterioro y los porcentajes establecidos para las tasas de riesgo de prescripción suministradas por la Gerencia de Financiamiento e Inversiones y deberán ser actualizadas según decisión de esta gerencia.

La distribución de los grupos se presenta a continuación:

	CUENTA POR COBRAR - CARTERA
	Bonos B
Grupo 1 (Contribuciones pensionales diferentes a Cuotas)	Bonos Sentencias
	Cálculo Público
	Devolución Ley 549
	Bonos T
Grupo 2 (Cuotas Partes)	Cálculo Privado
	Cuotas Partes
	Medicina Laboral
	Incapacidades
Grupo 3 (Riesgo Operativo)	SARO
	Mayores Valores Girados
	Provisión Global Fraude
	Otras Cuenta por Cobrar
Grupo 4 Costas Judiciales	Litigios y Mecanismos

Formulación Cálculo del Deterioro

Para las cuentas a las que se les aplicaría el deterioro la formulación es la siguiente:

NOTAS A LOS ESTADOS FINANCIEROS AL 31 DE DICIEMBRE DE 2022 (Comparativo con el año 2021)
ADMINISTRADORA COLOMBIANA DE PENSIONES – COLPENSIONES
(Cifras expresadas en millones)

$$VP_{Cuenta} = VL_{Cuenta} * \left((1 - \text{Riesgo de Prescripción}) * (\text{Factor de Recuperación}_{(t, TCC, CD)}) \right) * \left(\frac{1}{(1 + r)^{\max\{T-t, 0\}}} \right)$$

$$\text{DeterioroCuenta} = VL_{Cuenta} - VP_{Cuenta}$$

El cálculo del deterioro de cuentas por cobrar se determina como la diferencia del valor en libros (VL_Cuenta) a la fecha de corte, y el valor presente de la cuenta por cobrar (VP_Cuenta) a la fecha de corte, en donde los valores resultados del deterioro serán mayor o igual a cero.

Donde:

VL_Cuenta: Valor en libros de la cuenta por cobrar en fecha de liquidación o corte.

VP_Cuenta: Valor Presente de la cuenta por cobrar en fecha de liquidación o corte (flujos de efectivo futuros estimados).

T: Tiempo máximo tiempo esperado de recuperación de la cuenta se tomará 5 años.

t: Tiempo transcurrido desde la fecha de cobro hasta la fecha de corte o liquidación.

r: Tasa de descuento corresponde a la tasa de TES cero cupón, la cual es variable, y dependerá del tiempo faltante para llegar al tiempo máximo esperado, esta tasa se construye tomando los parámetros dados por el Banco de la Republica, y de acuerdo con la metodología de Nelson y Siegel publicados por esta entidad².

Factor de Recuperación_(t, TCC, CD): Corresponde al porcentaje que se espera recuperar de la cuenta por cobrar, dependerá del tipo de cuenta, tipo de deudor y la calidad del deudor.

Riesgo de Prescripción: Probabilidad que el cobro se pueda prescribir por no contar con mandamiento de pago debidamente notificado en el tiempo que indica la Ley o por no iniciar el proceso de cobro coactivo.

² <https://www.banrep.gov.co/es/estadisticas/tes>

NOTAS A LOS ESTADOS FINANCIEROS AL 31 DE DICIEMBRE DE 2022 (Comparativo con el año 2021)
ADMINISTRADORA COLOMBIANA DE PENSIONES – COLPENSIONES
(Cifras expresadas en millones)

Factor de Recuperación

Factor de Recuperación_(t,TCC,CD) : Corresponde al porcentaje que se espera, dependerá del tipo de cuenta, tipo de deudor y la calidad del deudor

El factor de recuperación se obtiene tomando como referencia la información de cuentas por cobrar de la Dirección de Cartera clasificadas así:

- Tipo de deudor (Departamento, Municipio, Entidad Pública, Entidad Privada)
- Calidad del deudor (Índice de desempeño fiscal de las Entidades Públicas),
- Para las Entidades Privadas y Personas Naturales se toma el porcentaje de pérdida dado el incumplimiento, publicado en las matrices de referencia para créditos de la Superintendencia Financiera de Colombia³

	Grupo 1	Grupo 2	Grupo 3
Departamentos	X	X	X
Municipios	X	X	X
Entidades Públicas Entes Territoriales	X	X	X
Entidades públicas Nación	X		X
Privados	X		X

- Se aplicará como factor de recuperación para las entidades públicas el índice de desempeño fiscal correspondiente para cada departamento y municipio, para las entidades públicas de orden departamental le corresponderá el índice del departamento y de manera similar se aplica para las entidades públicas de orden municipal.
- El índice de desempeño Fiscal (IDF)⁴ es una medición del desempeño de la gestión financiera de las entidades territoriales que da cuenta de la sostenibilidad financiera a la luz de la viabilidad fiscal, la capacidad de generación de recursos propios, el endeudamiento, los niveles de inversión y la capacidad de gestión financiera en los municipios y departamentos del país. En los siguientes cuadros se presenta el ejemplo de los valores del IDF:

³ Anexo 3 modelo de referencia de cartera comercial – MRC, Capítulo II Circular Básica Contable y Financiera de la SFC

Anexo 5 modelo de referencia para cartera de consumo – MRCO Capítulo II Circular Básica Contable y Financiera de la SFC

⁴ El IDF corresponde a la vigencia 2021

NOTAS A LOS ESTADOS FINANCIEROS AL 31 DE DICIEMBRE DE 2022 (Comparativo con el año 2021)
ADMINISTRADORA COLOMBIANA DE PENSIONES – COLPENSIONES
(Cifras expresadas en millones)

Departamento	Código Departamento	Municipio	Índice de Desempeño Fiscal
ANTIOQUIA	05000	ADM. DEPARTAMENTAL	67,02145107
ATLANTICO	08000	ADM. DEPARTAMENTAL	75,96584765
BOLIVAR	13000	ADM. DEPARTAMENTAL	56,84987757
BOYACÁ	15000	ADM. DEPARTAMENTAL	57,50862273
CALDAS	17000	ADM. DEPARTAMENTAL	63,59346073
CAUCA	19000	ADM. DEPARTAMENTAL	51,61210049

Departamento	Código Municipio	Municipio	Índice de Desempeño Fiscal
ANTIOQUIA	05347	HELICONIA	47,17234401
ANTIOQUIA	05353	HISPANIA	62,29415659
ANTIOQUIA	05360	ITAGUI	66,501444
ANTIOQUIA	05361	ITUANGO	57,28671546
ANTIOQUIA	05364	JARDIN	47,19356513
ANTIOQUIA	05368	JERICO	57,62043239
ANTIOQUIA	05376	LA CEJA	81,28136669
ANTIOQUIA	05380	LA ESTRELLA	79,78671958
VICHADA	99773	CUMARIBO	51,7491268

Por otro lado, para el caso de las entidades públicas de orden nacional, diferentes a entidades territoriales, al no contar con un valor para el índice de desempeño Fiscal, se ha tomado el mayor valor dentro de los índices de departamentos y municipios correspondientes.

Finalmente, con base a lo mencionado anteriormente, el factor de recuperación para las entidades privadas y personas Naturales es el siguiente:

Entidades Privadas	
Días	Factor de Recuperación ⁵
0 – 89	100%
90 – 209	45%
210 -419	20%
420 o más	0%
Persona natural	

⁵ Se toma como (1- PDI) para el caso de sin garantías anexo 3 modelo de referencia de cartera comercial – MRC, Capítulo II Circular Básica Contable y Financiera de la SFC

NOTAS A LOS ESTADOS FINANCIEROS AL 31 DE DICIEMBRE DE 2022 (Comparativo con el año 2021)
ADMINISTRADORA COLOMBIANA DE PENSIONES – COLPENSIONES
(Cifras expresadas en millones)

Días	Factor de Recuperación ⁶
0 - 89	100%
90 - 269	50%
270 - 539	30%
540 o más	0%

Riesgo de Prescripción

Este Riesgo, corresponde a la probabilidad que el cobro se pueda prescribir por no contar con mandamiento de pago debidamente notificado en el tiempo que indica la Ley⁷. Los siguientes son los porcentajes definidos para los diferentes conceptos de cartera:

Concepto de Cartera	%	Observaciones
Cuotas partes Pensionales	100%	• Registros revisados SIN mandamiento de pago debidamente notificado y extemporáneo
	33,28%	• Registros revisados Reconocimientos ISS cuyo cobro era responsabilidad ISS
	24,65%	• Registros revisados Reconocimientos ISS cuyo cobro es responsabilidad de Colpensiones
	0%	• Registros CON mandamiento de pago debidamente notificado y no extemporáneo
	90%	• Registros con proceso concursal activo
	90%	• Registros con deuda cuya responsabilidad es de Ferrocarriles
Riesgo Operativo	0%	• Riesgo es asumido por la administradora y la cartera está provisionada en 100%

⁶ Se toma como (1- PDI) para el caso de otras garantías idóneas anexo 5 modelo de referencia para cartera de consumo – MRCO Capítulo II Circular Básica Contable y Financiera de la SFC

⁷ Esta información se actualizó con corte a noviembre de 2022 por parte de la Dirección de Cartera

NOTAS A LOS ESTADOS FINANCIEROS AL 31 DE DICIEMBRE DE 2022 (Comparativo con el año 2021)
ADMINISTRADORA COLOMBIANA DE PENSIONES – COLPENSIONES
(Cifras expresadas en millones)

	Registros \$ millones		Registros \$ millones		Registros \$ millones	
	ISS		ISS – Cobro ISS		ISS – Cobro Colpensiones	
Registros Iniciales a Revisar (Oct. 20)	890.026	\$ 628.357	477.775	\$ 398.368	412.251	\$ 229.989
Registros adicionales (oct 20 - nov 22)	38.314	\$ 66.857	17.128	\$ 40.991	21.186	\$ 25.866
Proceso de cobro terminado*	319.821	\$ 255.601	192.572	\$ 174.822	127.249	\$ 80.780
Registros Deuda corte (nov.22)	608.519	\$ 439.612	302.331	\$ 264.537	306.188	\$ 175.076
Revisados	608.519	\$ 439.612	302.331	\$ 264.537	306.188	\$ 175.076
<i>Impulso al cobro</i>	439.492	\$ 308.410	206.535	\$ 176.492	232.957	\$ 131.918
<i>Riesgo Prescripción</i>	169.027	\$ 131.203	95.796	\$ 88.045	73.231	\$ 43.158
Por revisar	0	\$ 0	0	\$ 0	0	\$ 0
Riesgo de prescripción proyectado	169.027	\$ 131.203	95.796	\$ 88.045	73.231	\$ 43.158
% Riesgo Prescripción	27,78%	29,85%	31,69%	33,28%	23,92%	24,65%

Fuente: Dirección de Cartera. Cálculo: Vicepresidencia Operaciones RPM

La metodología desarrollada en diciembre de 2021 y diciembre del 2022 para los cálculos del deterioro de cuentas por cobrar no cambio, esta corresponde a la metodología diseñada entre octubre y diciembre del 2021 por las Direcciones de Cartera y Prospectiva y Estudios.

Cálculo deterioro de Cuentas por Cobrar por concepto de costas judiciales a favor.

Para el grupo 4 Costas Judiciales se han establecido los siguientes valores para el riesgo de prescripción de acuerdo con el análisis que ha realizado la dirección de cartera, dado que la acción de cobro por el concepto de Costas Procesales a favor de Colpensiones, prescriben a los 5 años, contados a partir de la exigibilidad de la obligación.

NOTAS A LOS ESTADOS FINANCIEROS AL 31 DE DICIEMBRE DE 2022 (Comparativo con el año 2021)
ADMINISTRADORA COLOMBIANA DE PENSIONES – COLPENSIONES
(Cifras expresadas en millones)

Concepto de Cartera	%	Observaciones
Costas Judiciales Sin Prescribir Sin Mandamiento	29,64%	• Registros SIN mandamiento de pago con fecha de ejecutoría menor a 5 años

Costas Judiciales con Mandamiento en termino	0%	• Registros CON mandamiento de pago notificado en termino
--	----	--

Fuente: Dirección de Cartera. Cálculo: Vicepresidencia Operaciones RPM

Concepto	Valor	Nombre hoja
Valor prescrito - Cuentas contingentes - No aplica deterioro	\$ 7.572	NoAplicaDeterioro(CtasContinge)
Valor Sin Notificar (en riesgo)	\$ 8.945	AplicaDeterioro(29,64%)
Valor No prescrito notificado en término - Aplica deterioro (0%)	\$ 13.657	AplicaDeterioro(0%Mínimo)
TOTAL COSTAS JUDICIALES	\$ 30.174	

Metodología Cálculo porcentaje Deterioro

Valor deuda prescrita / Valor total Costas Judiciales

29,64%	\$ 8.945
	\$ 30.174

Fuente: Dirección de Cartera – diciembre 2022

% Prescripción = Valor deuda prescrita / Valor total Costas Procesales

7.4 Provisión de Litigios y Demandas

La Administradora Colombiana de Pensiones – Colpensiones implementa esta metodología de provisión de contingencias judiciales de conformidad con la Resolución 353 de 2016 emitida por la Agencia Nacional de Defensa Jurídica del Estado y la dinámica propia del litigio de la entidad.

Se excluye de la metodología para la provisión contable relacionada con los procesos judiciales, conciliaciones extrajudiciales y trámites arbitrales, los siguientes procesos o trámites:

- Conciliaciones judiciales.
- Los trámites relacionados con extensión de jurisprudencia.
- Los procesos en los cuales la entidad actúa en calidad de demandante. No obstante, de conformidad con lo señalado en el numeral 1) de la Resolución 116 de 2017 expedida por la Contaduría General de la Nación, los procesos judiciales a favor deberán reconocerse como activos contingentes una vez admitida la demanda, arbitraje o conciliación extrajudicial.

NOTAS A LOS ESTADOS FINANCIEROS AL 31 DE DICIEMBRE DE 2022 (Comparativo con el año 2021)
ADMINISTRADORA COLOMBIANA DE PENSIONES – COLPENSIONES
(Cifras expresadas en millones)

- Los procesos donde no hay pretensión económica que genere erogación.
 - Los procesos en los cuales la entidad actúa en calidad de demandante, como en los medios de control y acciones contra actos propios (lesividades).
 - Las acciones populares.
 - Las acciones constitucionales.
 - Las acciones de repetición.
 - Las acciones de cumplimiento.
 - Los medios de control de nulidad simple.
 - Los medios de control de nulidad por inconstitucionalidad.
- **Metodología para el cálculo de la provisión contable de procesos judiciales y/o trámites arbitrales. Se tendrán en cuenta las siguientes reglas:**

Se deberá realizar el registro contable, al mes siguiente que la entidad sea notificada de la admisión de la demanda.

Se actualizará la provisión contable, en el evento en que se profiera una sentencia, y/o cuando en el proceso existan elementos probatorios, jurisprudenciales y/o sustanciales que modifiquen su probabilidad de pérdida.

En la metodología adoptada por la Entidad deben actuar la Dirección de Procesos Judiciales, el apoderado del proceso y el encargado del área financiera en cuanto al registro contable.

La metodología se desarrolla en cuatro pasos, así:

- a) Determinar el valor de las pretensiones.
- b) Ajustar el valor de las pretensiones.
- c) Calcular el riesgo de condena.
- d) Registrar el valor de las pretensiones.

a) Determinar el valor de las pretensiones.

Se procede a presentar los diferentes tipos de pretensiones y la forma en que se debe calcular este valor total. En todos los casos, con independencia de si es posible determinar dicho valor, se debe garantizar que la información obtenida se reporte a la Dirección Financiera:

- Pretensiones determinadas: Se debe definir el valor de la pretensión del demandante sumando todas las pretensiones de la demanda.

NOTAS A LOS ESTADOS FINANCIEROS AL 31 DE DICIEMBRE DE 2022 (Comparativo con el año 2021)
ADMINISTRADORA COLOMBIANA DE PENSIONES – COLPENSIONES
(Cifras expresadas en millones)

- Pretensiones indeterminadas: De ser posible, se debe determinar el valor de las pretensiones de la demanda teniendo en cuenta, entre otros: datos históricos de situaciones similares, sentencias precedentes, doctrina jurisprudencial y/o se estimarán económicamente a juicio de experto, siempre y cuando las mismas tengan la vocación de generar erogación económica para la entidad.
- Pretensiones periódicas laborales: Se debe tasar el valor de los dineros adeudados tomando como referencia, para el inicio del cálculo, la fecha indicada por el demandante y, como fecha final, la fecha estimada de pago.
- Múltiples demandadas frente a un mismo proceso: se debe hacer el mismo ejercicio de manera independiente teniendo en cuenta la probabilidad de condena de la entidad en el proceso y no solamente la probabilidad de pérdida del proceso en general. En el presente caso, el valor de la provisión contable nunca se suma con lo estimado por otras entidades.

b) Ajustar el valor de las pretensiones.

El ajuste del valor de las pretensiones se realizará como mínimo una vez al año conforme a la política contable de Colpensiones. Para esto se adoptará la metodología propuesta en la Resolución 353 de 2016 de la Agencia Nacional de Defensa Jurídica del Estado (ANDJE).

Para realizar esta actividad se deben efectuar las siguientes gestiones:

Indexar el valor de las pretensiones

Con el fin de indexar el valor de las pretensiones a la fecha actual, se debe dividir el IPC certificado por el DANE para el mes inmediatamente anterior a la fecha presente, entre el IPC certificado por el DANE para el mes en el cual se presentó la demanda. La cifra resultante se multiplica por el valor en el cual se estima el proceso que se pretende actualizar. El resultado es el valor indexado de las pretensiones de la demanda.

La siguiente ecuación resume este procedimiento.

$$\text{Valor de las pretensiones indexado} = \text{valor de las pretensiones} \times \frac{\text{IPC final}}{\text{IPC inicial}}$$

Efectuar la tasación real de las pretensiones

NOTAS A LOS ESTADOS FINANCIEROS AL 31 DE DICIEMBRE DE 2022 (Comparativo con el año 2021)
ADMINISTRADORA COLOMBIANA DE PENSIONES – COLPENSIONES
(Cifras expresadas en millones)

Para hacer la tasación real de las pretensiones, se debe multiplicar el valor de las pretensiones indexado determinado en el paso anterior- por el valor resultante de la relación condena/pretenión de ese tipo de proceso. La relación condena/pretenión se calcula mediante la división del valor histórico de condena entre el valor histórico de pretensiones o por la disminución o aumento porcentual, cuando el valor en el cual se estima el proceso está sobreestimado o subestimado por el actor según sea el caso. El valor que se obtiene al realizar el anterior procedimiento corresponde a la pretensión ajustada.

La siguiente ecuación resume este procedimiento:

Tasación real pretensiones = Valor pretensiones indexadas x %relación condena/pretenión.

Expresar el valor anterior en valor presente neto, con base en la duración estimada del proceso.

Se debe calcular la duración estimada del proceso judicial o arbitral, desde la fecha de admisión de la demanda, y proyectar el valor que deberá pagar la entidad en la fecha estimada de finalización del proceso utilizando como base el valor obtenido anteriormente y traer dicho monto a valor presente.

Para esto se debe aplicar la siguiente fórmula:

$$\text{Valor registro} = \frac{\text{Pret. ajustadas} \times (1 + \text{Inflación proyectada})^{dt/365}}{(1 + \text{Tasa de descuento})^{dt/365}}$$

Con el fin de aplicar la metodología propuesta en la en la Resolución 353 de 2016 de la Agencia Nacional de Defensa Jurídica del Estado (ANDJE), se tomó la información base de sentencias proferidas desde el año 2016 al 2021, y se realizó la estimación del tiempo promedio en años y el factor (relación condena/pretenión), para los diferentes tipos de causas de pretensión, las cuales se presentan a continuación:

CAUSA_PRETENSION	Tiempo promedio en años	Factor (relación condena/pretenión)
NO RECONOCIMIENTO DE INCREMENTO DE PENSION DE VEJEZ	1,6901744	1,0500000
NO RECONOCIMIENTO DE PENSION DE VEJEZ	3,2724834	1,8328938
INCUMPLIMIENTO DE SENTENCIA JUDICIAL	1,8103653	1,1166075
INDEBIDA LIQUIDACION DE PENSION DE VEJEZ	3,2865410	0,9122935
INCUMPLIMIENTO EN EL PAGO DE LA PENSION	2,5163879	1,2795586
NO RECONOCIMIENTO DE PENSION DE SOBREVIVIENTE	3,7421392	1,7473921

NOTAS A LOS ESTADOS FINANCIEROS AL 31 DE DICIEMBRE DE 2022 (Comparativo con el año 2021)
ADMINISTRADORA COLOMBIANA DE PENSIONES – COLPENSIONES
(Cifras expresadas en millones)

CAUSA_PRETENSION	Tiempo promedio en años	Factor (relación condena/preensión)
INDEBIDA LIQUIDACION DE INDEMNIZACION SUSTITUTIVA DE PENSION DE VEJEZ	1,2048398	0,3071323
NO RECONOCIMIENTO DE RETROACTIVO PENSIONAL	2,0709396	1,1726276
ILEGALIDAD DEL ACTO ADMINISTRATIVO QUE NO RECONOCE LA RELIQUIDACION DE LA PENSION	2,7804573	0,9772169
ILEGALIDAD DEL ACTO ADMINISTRATIVO QUE NO RECONOCE LA INDEXACION Y REAJUSTE DE LA PENSION	3,9535997	0,8684805
REAJUSTE PENSIONAL POR LEY 4 DE 1992	2,3694251	0,8766426
NO RECONOCIMIENTO DE INCREMENTO PENSIONAL	2,3237696	0,5358869
NO RECONOCIMIENTO DE PENSION DE INVALIDEZ	2,7550941	1,7469271
NO RECONOCIMIENTO DE RETROACTIVO DE PENSION DE VEJEZ	2,2832764	1,2597710
ILEGALIDAD DEL ACTO ADMINISTRATIVO QUE NO RECONOCE PAGO DE INTERESES	1,9085156	0,7007203
NO RECONOCIMIENTO DE INDEMNIZACION SUSTITUTIVA DE PENSION DE VEJEZ	1,9379434	0,5719243
DESCONOCIMIENTO DE TRASLADO DE REGIMEN PENSIONAL	3,3693356	3,1291480
NO RECONOCIMIENTO DEL AUXILIO FUNERARIO	1,6387867	0,5846758
INCUMPLIMIENTO DE SENTENCIA JUDICIAL O ACUERDO CONCILIATORIO	3,4066430	0,7672058
RECLAMACIONES REFERENTES A PENSIONES	3,2074366	0,5780563
NO RECONOCIMIENTO DE RETROACTIVO DE PENSION DE INVALIDEZ	2,1465958	1,2286872
NO RECONOCIMIENTO DE PENSIÓN SUSTITUTIVA	3,9420453	1,9757540
NO RECONOCIMIENTO DE LA INDEXACION Y REAJUSTE DE LA PENSION DE VEJEZ	2,6038917	0,9097471
INCUMPLIMIENTO EN EL PAGO DE PENSION DE VEJEZ	3,9278796	2,3125274
NO RECONOCIMIENTO DE PENSION SUSTITUTIVA	2,5450975	2,4179891
INDEBIDA LIQUIDACION DE PENSION DE SOBREVIVIENTE	3,0565366	1,3686264

NOTAS A LOS ESTADOS FINANCIEROS AL 31 DE DICIEMBRE DE 2022 (Comparativo con el año 2021)
ADMINISTRADORA COLOMBIANA DE PENSIONES – COLPENSIONES
(Cifras expresadas en millones)

CAUSA_PRETENSION	Tiempo promedio en años	Factor (relación condena/pretenión)
ILEGALIDAD DEL ACTO ADMINISTRATIVO QUE LIQUIDA PENSION	3,3668636	2,3686104
INCUMPLIMIENTO EN EL PAGO DE RETROACTIVO DE PENSION DE VEJEZ	2,2664989	2,4243886
INDEBIDA LIQUIDACION DE PENSION DE INVALIDEZ	2,7827972	1,9841038
ILEGALIDAD DEL ACTO ADMINISTRATIVO QUE NO RECONOCE PENSION DE JUBILACION	2,5152293	3,1053674
INDEBIDA LIQUIDACION DE RETROACTIVO DE PENSION DE VEJEZ	2,4418317	2,1927720
INCUMPLIMIENTO EN EL PAGO DE LA INDEXACION Y REAJUSTE DE LA PENSION DE VEJEZ	2,2412868	1,3909340
OTRAS CAUSAS	2,4197623	1,4550753

Tabla 1. Tiempo promedio en años y factor Condena / pretensión por causa pretensión Fuente: DPR

La tasa de descuento corresponde a la tasa de TES cero cupón, la cual es variable, y dependerá del tiempo faltante para llegar al tiempo esperado, esta tasa se construye tomando los parámetros dados por el Banco de la Republica, y de acuerdo con la metodología de Nelson y Siegel publicados por esta entidad.

c) Calcular la probabilidad de pérdida del proceso.

Para el cálculo de la probabilidad de pérdida de un proceso se debe calificar el nivel de los siguientes riesgos (a partir de los niveles: Alto, Medio Alto, Medio Bajo o Bajo):

- Riesgo de pérdida del proceso por relevancia jurídica de las razones de hecho y derecho expuestas por el demandante. Este criterio se relaciona con la relevancia jurídica y completitud de los hechos y normas en la que se fundamente la demanda, donde:
 - Alto: Existe relevancia jurídica y completitud en los hechos y normas que sustentan las pretensiones del demandante.
 - Medio Alto: Existen normas, pero no existen hechos ciertos y completos que sustenten las pretensiones del demandante.
 - Medio Bajo: Existen hechos ciertos y complejos, pero no existen normas que sustenten las pretensiones del demandante.
 - Bajo: No existen hechos ni normas que sustenten las pretensiones del demandante.

NOTAS A LOS ESTADOS FINANCIEROS AL 31 DE DICIEMBRE DE 2022 (Comparativo con el año 2021)
ADMINISTRADORA COLOMBIANA DE PENSIONES – COLPENSIONES
(Cifras expresadas en millones)

- Riesgos de pérdida del proceso asociados a la contundencia, congruencia y pertinencia de los medios probatorios que soportan la demanda.
 - Alto: El material probatorio aportado en la demanda es contundente, congruente y pertinente para demostrar los hechos y pretensiones de la demanda.
 - Medio Alto: El material probatorio aportado en la demanda es suficiente para demostrar los hechos y pretensiones de la demanda.
 - Medio Bajo: El material probatorio aportado en la demanda es insuficiente para demostrar los hechos y pretensiones de la demanda.
 - Bajo: El material probatorio en la demanda no es contundente, congruente y pertinente para demostrar los hechos y pretensiones de la demanda.
- Presencia de riesgos procesales y extraprocesales. Se relaciona con los siguientes eventos que afectan en la defensa de la entidad.
 - i. Posición del juez de conocimiento (existencia de elementos que afectan la objetividad del juez en razón a su edad, origen regional, filiación política y/o religiosa, ideología, pertenencia a grupos socioculturales o intereses económicos).
 - ii. Presencia de medidas de protección transitoria a favor del demandante como acción de tutela y/o medidas cautelares.
 - iii. Corrupción.
 - iv. Inminencia de revocatoria de fallo favorable o ratificación de fallo desfavorable en segunda instancia o recurso extraordinario.
 - v. Medidas de descongestión judicial.
 - vi. Cambio del titular del despacho.
 - Alto: Cuando se presente alguno de los eventos (i), (ii) y/o (iii).
 - Medio Alto: Cuando se presente solamente el evento (iv).
 - Medio Bajo: Cuando se presente el evento (v) o el evento (vi).
 - Bajo: Cuando no se presente ningún evento.
- Riesgo de pérdida del proceso asociado al nivel de jurisprudencia. Este indicador muestra la incidencia de los precedentes jurisprudenciales respecto de un proceso y que afirma la posición de la parte demandante.
 - Alto: Existe suficiente material jurisprudencial que soporte fallos desfavorables para los intereses de la entidad; sentencias de unificación y/o constitucionalidad.

NOTAS A LOS ESTADOS FINANCIEROS AL 31 DE DICIEMBRE DE 2022 (Comparativo con el año 2021)
ADMINISTRADORA COLOMBIANA DE PENSIONES – COLPENSIONES
(Cifras expresadas en millones)

- Medio Alto: Se han presentado varios fallos de casos similares en un mismo en un mismo sentido que podría definir y tendencias jurisprudenciales desfavorables para los intereses de la entidad.
- Medio Bajo: Se ha presentado un número exiguo de casos similares que podrían definir tendencias jurisprudenciales desfavorables para los intereses de la entidad.
- Bajo: No existe ningún precedente jurisprudencial.

Una vez realizada esta calificación se obtiene la probabilidad de pérdida del proceso.

- Los procesos ejecutivos deberán seguir las siguientes reglas:
 - Cuando se solicite el cumplimiento de la sentencia del proceso ordinario y el pago de las costas, y no se cuente con ningún cumplimiento, se deberán calificar como riesgo alto-probable.
 - Cuando se solicite únicamente el pago de las costas y no se cuente con su cumplimiento, se deberán calificar como riesgo alto-probable.
 - Cuando se solicite únicamente el cumplimiento de la sentencia del proceso ordinario y no se cuente con su cumplimiento, se deberá calificar como riesgo alto-probable.
 - Cuando se solicite el cumplimiento de la sentencia del proceso ordinario y el pago de las costas, y se cuente con el cumplimiento de la sentencia o el pago de las costas se deberá calificar como riesgo medio y bajo – posibles.
 - Cuando se solicite el cumplimiento de la sentencia del proceso ordinario y el pago de las costas, y se cuente con el cumplimiento de la sentencia y el pago de las costas, se deberá calificar con riesgo de pérdida remoto-remoto.
 - Cuando se solicite únicamente el cumplimiento de la sentencia y se cuente con el mismo, se deberá calificar con riesgo de pérdida remoto-remoto.
 - Cuando se solicite únicamente el pago de las costas y se cuente con el mismo, se deberá calificar con riesgo de pérdida remoto-remoto.

Si para fijar la calificación del riesgo no es posible determinar la probabilidad de pérdida del proceso, por cuanto no existe certeza jurídica del derecho discutido y median circunstancias que no permitan establecer si el fallo es favorable o desfavorable, se deberá realizar una calificación conservadora entre medio alto y medio bajo, la cual se deberá estimar con base en la experiencia, la normatividad vigente, y jurisprudencia.

Reclasificación de los riesgos de la condena

Teniendo en cuenta la volumetría de procesos de la entidad y observando la dinámica propia del litigio, se establece que dos (2) veces al año se reclasificarán los riesgos de la condena de los procesos cuando se cuente con sentencia proferida dentro del proceso, lo cual se realizará en los meses de junio y noviembre, así:

NOTAS A LOS ESTADOS FINANCIEROS AL 31 DE DICIEMBRE DE 2022 (Comparativo con el año 2021)
ADMINISTRADORA COLOMBIANA DE PENSIONES – COLPENSIONES
(Cifras expresadas en millones)

- Se trasladará a Riesgo Alto – Probable:
 - Sentencia desfavorable a Colpensiones.
 - Sentencia de única instancia favorable, y surtido el grado jurisdiccional de consulta se profiera sentencia desfavorable a Colpensiones.
 - Sentencia favorable en primera instancia y desfavorable en segunda instancia.
 - En los procesos ejecutivos cuando se continúa con la ejecución.

- Se trasladará a Riesgo Remoto – Remoto
 - Sentencia favorable a Colpensiones.
 - Sentencia desfavorable a Colpensiones, pero surtido el grado jurisdiccional de consulta se profiera sentencia favorable a Colpensiones.
 - Sentencia desfavorable en primera instancia y favorable en segunda instancia.
 - Sentencia inhibitoria.
 - En los procesos ejecutivos cuando no continúa con la ejecución.

d) Registrar el valor en el cual se estima el proceso.

Teniendo en cuenta la probabilidad de pérdida del proceso, la Dirección de Procesos Judiciales deberá realizar el reporte de la provisión como se indica a continuación:

- Si la probabilidad de pérdida se califica superior al 50% se catalogará como probable y la Dirección de Procesos Judiciales reportará el valor de las pretensiones en un 100% como provisión contable.
- Si la probabilidad de pérdida del proceso es superior al 10% e inferior o igual al 50% se calificará como posible y la Dirección de Procesos Judiciales procederá a informar al área financiera el valor de las pretensiones para que sea registrado como cuenta de orden.
- Si la probabilidad de pérdida es inferior o igual al 10% se califica como remoto y la Dirección de Procesos Judiciales procederá a informar al área financiera el valor de las pretensiones para que sea registrado como cuenta de orden.

Metodología para el cálculo de la provisión contable de conciliaciones extrajudiciales.

Se deberán provisionar contablemente las conciliaciones extrajudiciales, una vez exista un acuerdo conciliatorio, momento en el cual el apoderado del proceso deberá valorar el riesgo de que el acuerdo sea aprobado judicialmente y registrar contablemente el valor de acuerdo con lo aprobado en sede del comité de conciliación.

NOTAS A LOS ESTADOS FINANCIEROS AL 31 DE DICIEMBRE DE 2022 (Comparativo con el año 2021)
ADMINISTRADORA COLOMBIANA DE PENSIONES – COLPENSIONES
(Cifras expresadas en millones)

3.2.3 Metodología para el cálculo de las costas procesales de los procesos judiciales

A continuación, se expone la metodología utilizada para calcular las costas de los procesos judiciales, así:

a. Cálculo de Probabilidad de pérdida del proceso

Para cada proceso se determina un porcentaje de probabilidad de acuerdo con la calificación de motivos y el nivel de los riegos como se relaciona a continuación:

- Probable: Se califica como probable igual o superior al 50% de probabilidad de ocurrencia.
 - Posible: Si la probabilidad de ocurrencia esta entre el 10% y el 50%.
 - Remoto: Se califica como remoto si la probabilidad de ocurrencia es igual o menor al 10%.
- Reglas para el cálculo: El valor de la provisión no puede ser menor a un (1) salario mínimo legal vigente y se seguirán las reglas que se detallan en esta sección.

Se exceptúan de la provisión de costas con independencia del nivel de riesgo los casos cuya causa obedece al desconocimiento de traslado de régimen pensional como quiera que comportan una obligación de hacer que no implica desprenderse de recursos que incorporen beneficios económicos para extinguirla y se cuestiona la existencia del acto jurídico de afiliación junto con su producción a partir de los elementos esenciales que lo conforman.

- El valor a provisionar de la costa se prorroga a 3 años de la siguiente manera:

Año % provisión		F2
1	34%	34%
2	33%	67%
3	33%	100%

Factor de provisión por año Fuente: DPR

- Se toma el 20% de la valoración de la provisión actualizado (VPA) con la metodología expuesta en el numeral 3.2.3.2, este se expresa en términos enteros de Salario Mínimo Legal vigente y se asigna un factor de acuerdo con la siguiente tabla:

NOTAS A LOS ESTADOS FINANCIEROS AL 31 DE DICIEMBRE DE 2022 (Comparativo con el año 2021)
ADMINISTRADORA COLOMBIANA DE PENSIONES – COLPENSIONES
(Cifras expresadas en millones)

SMMLV	F1		
	Probable	Posible	Remoto
0	100%	100%	100%
1	75%	80%	78%
2	61%	62%	65%
3	53%	49%	57%
4	47%	39%	51%
5	43%	33%	47%
6	39%	30%	43%
7	36%	30%	40%
8	34%	31%	37%
9	31%	33%	35%
10	29%	36%	33%
11	27%	39%	31%
12	25%	42%	29%
13	24%	44%	28%
14	22%	45%	26%
15	21%	43%	25%
16	20%	39%	24%

Ponderación por nivel de provisión y riesgo Fuente: DPR

- La fecha de corte del cálculo de las provisiones es un dato de entrada.
- Fórmula:

NOTAS A LOS ESTADOS FINANCIEROS AL 31 DE DICIEMBRE DE 2022 (Comparativo con el año 2021)
ADMINISTRADORA COLOMBIANA DE PENSIONES – COLPENSIONES
(Cifras expresadas en millones)

$$Vcostas(VPA) = \begin{cases} 0 & \text{si pretensión es "traslado de régimen"} \\ VPA & \text{si es otra pretensión} \\ \text{Max}\{20\% * VPA * A; SMMLV\} & \end{cases}$$

Ilustración 1. Formulación Valor costas Fuente: DPR

Donde:

$$A = F1 \left(\text{Min} \left\{ \text{Entero} \left(\frac{0.20 * VPA}{SMMLV} \right); 16 \right\}; R \right) \\ * F2 \left(\frac{\text{Fecha provisión} - \text{Fecha de notificación}}{365,25} \right)$$

Ilustración 2. Formulación factor A Fuente: DPR

Siendo $F1(N, R)$ corresponde a los valores de la tabla F1, para nivel N (en SMMLV del 20% de la pretensión) y riesgo R, $F2(t)$ corresponde a los valores de la tabla F2 para el tiempo que lleva el proceso en años.

- Procesos exceptuados de la aplicación de la presente metodología: Se exceptúan de la aplicación de la presente metodología los señalados en los numerales anteriores.

b. Registrar el valor de las costas.

Si la probabilidad de pérdida del proceso se cataloga como probable, la Dirección de Procesos Judiciales reportará el valor resultante como provisión contable.

3.2.4. Activo contingente

La política contable de Colpensiones establece en el numeral 10.3.1 Activos contingentes, la revelación de esta información, indicando que la Administradora, revelará los activos contingentes en cuentas de orden deudoras cuando sea posible realizar una medición. Además, para cada tipo de activo contingente, revelará la siguiente información:

- Descripción de la naturaleza del activo contingente
- Estimación de los efectos financieros y una indicación de las incertidumbres relacionadas con el valor o las fechas de entrada de recursos; lo anterior, en la medida en que sea practicable obtener la información; y

NOTAS A LOS ESTADOS FINANCIEROS AL 31 DE DICIEMBRE DE 2022 (Comparativo con el año 2021)
ADMINISTRADORA COLOMBIANA DE PENSIONES – COLPENSIONES
(Cifras expresadas en millones)

- c. El hecho de que sea impracticable revelar una o más de las informaciones contenidas en el literal b.

Para finalizar, cuando sea posible realizar una medición de los efectos financieros del activo contingente, estos se registrarán en cuenta de orden deudoras contingentes. La medición corresponderá a la mejor estimación de los recursos que la entidad recibirá. Ahora bien, cuando el efecto del valor del dinero en el tiempo resulte significativo, el valor del activo contingente será el valor presente de los valores que la entidad espera recibir. Para tal efecto, se utilizará como factor de descuento la tasa de mercado de los TES emitidos por el Gobierno Nacional con plazos similares a los estimados para recibir los recursos. En este orden se procedió a realizar por la Dirección de Prospectiva y Estudios la actualización de la información concerniente a los procesos judiciales registrados por activa de la siguiente forma:

Metodología:

Indexación del valor de las pretensiones: Con el fin de indexar el valor de las pretensiones a la fecha actual, se debe dividir el IPC certificado por el DANE para el mes inmediatamente anterior a la fecha de corte que se pretende actualizar, entre el IPC certificado por el DANE para el mes en el cual se presentó la demanda. La cifra resultante se multiplica por el valor en el cual se estima el proceso que se pretende actualizar. El resultado es el valor indexado de las pretensiones de la demanda.

La siguiente ecuación resume este procedimiento:

$$\text{Valor de las pretensiones indexado} = \text{valor de las pretensiones} \times \frac{\text{IPC final}}{\text{IPC inicial}}$$

Conforme lo antes expuesto, se realizaron las actualizaciones respectivas a los procesos judiciales en los cuales funge como demandante Colpensiones y que se encuentran registrados como activos contingentes al cierre del año 2022.

3.2.5. Pasivo contingente

En el año 2022 se realizó actualización con el fin de aplicar la metodología propuesta en la Resolución 353 de 2016 de la Agencia Nacional de Defensa Jurídica del Estado (ANDJE), se tomó la información base de sentencias proferidas desde el año 2016 al 2021, y se realizó la estimación del tiempo promedio en años y el factor (relación condena/pretenión), para los diferentes tipos de causas de pretensión, las cuales se presentan a continuación:

NOTAS A LOS ESTADOS FINANCIEROS AL 31 DE DICIEMBRE DE 2022 (Comparativo con el año 2021)
ADMINISTRADORA COLOMBIANA DE PENSIONES – COLPENSIONES
(Cifras expresadas en millones)

CAUSA_PRETENSION	Tiempo promedio en años	Factor (relación condena/pretenión)
NO RECONOCIMIENTO DE INCREMENTO DE PENSION DE VEJEZ	1,6901744	1,0500000
NO RECONOCIMIENTO DE PENSION DE VEJEZ	3,2724834	1,8328938
INCUMPLIMIENTO DE SENTENCIA JUDICIAL	1,8103653	1,1166075
INDEBIDA LIQUIDACION DE PENSION DE VEJEZ	3,2865410	0,9122935
INCUMPLIMIENTO EN EL PAGO DE LA PENSION	2,5163879	1,2795586
NO RECONOCIMIENTO DE PENSION DE SOBREVIVIENTE	3,7421392	1,7473921
INDEBIDA LIQUIDACION DE INDEMNIZACION SUSTITUTIVA DE PENSION DE VEJEZ	1,2048398	0,3071323
NO RECONOCIMIENTO DE RETROACTIVO PENSIONAL	2,0709396	1,1726276
ILEGALIDAD DEL ACTO ADMINISTRATIVO QUE NO RECONOCE LA RELIQUIDACION DE LA PENSION	2,7804573	0,9772169
ILEGALIDAD DEL ACTO ADMINISTRATIVO QUE NO RECONOCE LA INDEXACION Y REAJUSTE DE LA PENSION	3,9535997	0,8684805
REAJUSTE PENSIONAL POR LEY 4 DE 1992	2,3694251	0,8766426
NO RECONOCIMIENTO DE INCREMENTO PENSIONAL	2,3237696	0,5358869
NO RECONOCIMIENTO DE PENSION DE INVALIDEZ	2,7550941	1,7469271
NO RECONOCIMIENTO DE RETROACTIVO DE PENSION DE VEJEZ	2,2832764	1,2597710
ILEGALIDAD DEL ACTO ADMINISTRATIVO QUE NO RECONOCE PAGO DE INTERESES	1,9085156	0,7007203
NO RECONOCIMIENTO DE INDEMNIZACION SUSTITUTIVA DE PENSION DE VEJEZ	1,9379434	0,5719243
DESCONOCIMIENTO DE TRASLADO DE REGIMEN PENSIONAL	3,3693356	3,1291480
NO RECONOCIMIENTO DEL AUXILIO FUNERARIO	1,6387867	0,5846758
INCUMPLIMIENTO DE SENTENCIA JUDICIAL O ACUERDO CONCILIATORIO	3,4066430	0,7672058
RECLAMACIONES REFERENTES A PENSIONES	3,2074366	0,5780563

NOTAS A LOS ESTADOS FINANCIEROS AL 31 DE DICIEMBRE DE 2022 (Comparativo con el año 2021)
ADMINISTRADORA COLOMBIANA DE PENSIONES – COLPENSIONES
(Cifras expresadas en millones)

CAUSA_PRETENSION	Tiempo promedio en años	Factor (relación condena/pretenión)
NO RECONOCIMIENTO DE RETROACTIVO DE PENSION DE INVALIDEZ	2,1465958	1,2286872
NO RECONOCIMIENTO DE PENSIÓN SUSTITUTIVA	3,9420453	1,9757540
NO RECONOCIMIENTO DE LA INDEXACION Y REAJUSTE DE LA PENSION DE VEJEZ	2,6038917	0,9097471
INCUMPLIMIENTO EN EL PAGO DE PENSION DE VEJEZ	3,9278796	2,3125274
NO RECONOCIMIENTO DE PENSION SUSTITUTIVA	2,5450975	2,4179891
INDEBIDA LIQUIDACION DE PENSION DE SOBREVIVIENTE	3,0565366	1,3686264
ILEGALIDAD DEL ACTO ADMINISTRATIVO QUE LIQUIDA PENSION	3,3668636	2,3686104
INCUMPLIMIENTO EN EL PAGO DE RETROACTIVO DE PENSION DE VEJEZ	2,2664989	2,4243886
INDEBIDA LIQUIDACION DE PENSION DE INVALIDEZ	2,7827972	1,9841038
ILEGALIDAD DEL ACTO ADMINISTRATIVO QUE NO RECONOCE PENSION DE JUBILACION	2,5152293	3,1053674
INDEBIDA LIQUIDACION DE RETROACTIVO DE PENSION DE VEJEZ	2,4418317	2,1927720
INCUMPLIMIENTO EN EL PAGO DE LA INDEXACION Y REAJUSTE DE LA PENSION DE VEJEZ	2,2412868	1,3909340
OTRAS CAUSAS	2,4197623	1,4550753

Tabla 1. Tiempo promedio en años y factor Condena / pretensión por causa pretensión Fuente: DPR

La tasa de descuento corresponde a la tasa de TES cero cupón, la cual es variable, y dependerá del tiempo faltante para llegar al tiempo esperado, esta tasa se construye tomando los parámetros dados por el Banco de la Republica, y de acuerdo con la metodología de Nelson y Siegel publicados por esta entidad.⁸

En el año 2022 igualmente se realizó la actualización de las pretensiones de los procesos judiciales a valor presente, de conformidad con la metodología establecida en el artículo 5 de la Resolución 353 de 2016, así:

⁸ <https://www.banrep.gov.co/es/estadisticas/tes>

NOTAS A LOS ESTADOS FINANCIEROS AL 31 DE DICIEMBRE DE 2022 (Comparativo con el año 2021)
ADMINISTRADORA COLOMBIANA DE PENSIONES – COLPENSIONES
(Cifras expresadas en millones)

- (1) Indexar el valor de las pretensiones:

$$\text{valor de la pretensión indexada} = \text{valor de la pretensión} * \frac{IPC_{\text{fecha final}}}{IPC_{\text{fecha inicial}}}$$

- (2) Efectuar la tasación real de las pretensiones:

$$\text{tasación real pretensiones} = \text{valor de la pretensión indexada} * \% \text{relación condena/pretensión}$$

- (3) Expresar el valor anterior en valor presente neto, con base en la duración estimada del proceso:

$$\text{Valor registro} = \frac{\text{Pret ajustadas} * (1 + \text{inflación proyectada})^{\frac{d_t}{365}}}{(1 + \text{Tasa de descuento})^{\frac{d_t}{365}}}$$

De esta forma, se realizó el ajuste de la provisión de los procesos registrados en riesgo probable, y se actualizó el valor de los procesos registrados en el pasivo contingente (esto es los clasificados como posibles y remotos).

De conformidad con lo anterior, se realizó la reclasificación de los riesgos de acuerdo con la metodología de provisiones establecida por Colpensiones, esto es, los sentidos de los fallos, y en los procesos ejecutivos que no se haya proferido aún fallo, la reclasificación se realizó teniendo en consideración el cumplimiento de la orden librada en el mandamiento de pago.

3.2.6. Vida útil de los activos depreciables

Es el periodo durante el cual se espera utilizar el bien. En la política para la administración de los bienes propiedad de la Administradora Colombiana de Pensiones - Colpensiones, se establece el procedimiento para la disposición de los bienes después de un periodo específico de utilización o después de haber consumido una cierta proporción del potencial de servicio incorporados a ellos. Esto significa que, la vida útil de un bien puede ser inferior a su vida económica, entendida ésta como el periodo durante el cual se espera que sea utilizable por parte de uno o más usuarios. Por lo tanto, la estimación de la vida útil de un bien se efectuará con fundamento en la experiencia que Colpensiones tenga con bienes similares.

Aspectos a tener en cuenta para determinar la vida útil:

- a. Utilización prevista del activo, evaluada con referencia al potencial de servicio que se espere de este.

NOTAS A LOS ESTADOS FINANCIEROS AL 31 DE DICIEMBRE DE 2022 (Comparativo con el año 2021)
ADMINISTRADORA COLOMBIANA DE PENSIONES – COLPENSIONES
(Cifras expresadas en millones)

- b. Desgaste físico esperado, que depende de factores operativos, tales como: el número de turnos de trabajo en los que se utiliza el activo, el programa de reparaciones y mantenimiento, y el cuidado y conservación que se le da al activo mientras no se está utilizando.
- c. Obsolescencia técnica o comercial procedente de los cambios o mejoras, o de los cambios en la demanda del mercado de los servicios que se obtienen con los activos.
- d. Estimación de la vida útil de los activos asociados a adecuaciones considerara las condiciones de plazo estipuladas en el contrato de arrendamiento.

Un cambio en una estimación contable es el resultado de nueva información o nuevos acontecimientos que afectan, bien el valor en libros de un activo o de un pasivo, o bien el consumo periódico de un activo. Un cambio en los criterios de medición aplicados implicará un cambio en una política contable y no un cambio en una estimación contable.

Los efectos que se deriven de un cambio en una estimación contable se aplicaran de manera prospectiva afectando, bien el resultado del periodo en el que tenga lugar el cambio si afecta solamente este periodo, o bien el resultado del periodo del cambio y de los periodos futuros que afecte. No obstante, si el cambio en una estimación contable origina cambios en activos o pasivos o se relaciona con una partida de patrimonio, este se reconocerá a través de un ajuste en el valor en libros del activo, pasivo o patrimonio en el periodo en el que se presente el cambio.

Ver detalle de la vida útil de los activos en la Nota 4, Propiedad planta y equipo.

3.2.7. Deterioro de las propiedades planta y equipo

En el ámbito de aplicación de la normativa que se incorpora en la Resolución 425 de 209, y entendiendo el deterioro como la pérdida de potencial de servicio de un activo no generador de efectivo aunado al proceso normal de amortización y depreciación; se realiza la verificación de los parámetros establecidos en el Manual para el manejo y control administrativo y contable de la Propiedad, Planta y Equipo de Colpensiones con el objetivo de establecer si existe un cambio significativo.

Con base a lo anterior, sobre los activos no generadores de efectivo, la Administradora Colombiana de Pensiones – Colpensiones mantiene sus activos con el propósito fundamental de usarlos en forma permanente para la prestación del servicio y los cuales no se tiene por objeto comercializarlos en el curso normal de las actividades, así las cosas, y teniendo en cuenta que para el año 2022 a partir de la finalización de la emergencia sanitaria, se inició el proceso de retorno gradual a las sedes de las oficinas administrativas lo que conlleva a incrementar desgaste de los elementos, se procede a comprobar la existencia de deterioro significativo.

El cálculo se realiza a las propiedades, planta y equipo que por su materialidad han sido considerados significativos.

NOTAS A LOS ESTADOS FINANCIEROS AL 31 DE DICIEMBRE DE 2022 (Comparativo con el año 2021)
ADMINISTRADORA COLOMBIANA DE PENSIONES – COLPENSIONES
(Cifras expresadas en millones)

Se tomó como insumo el informe interno, base de datos de la propiedad planta y equipo, seleccionando los bienes que cumplen las siguientes condiciones:

- Más de dos (02) años de adquisición.
- Los bienes cuyo costo de adquisición fuera igual o superior a 50 UVT (Unidades de Valor Tributario) determinada por la DIAN.
- Se excluyen aquellos bienes cuya vida útil se haya agotado y/o su saldo en libros a 31 de diciembre de 2022 se encuentre en ceros.
- Se realizó el procedimiento, diligenciando la matriz y/o método para determinar los índices de deterioro y estimación de vida útil, según experiencia de uso y/o concepto técnico, emitido por el área responsable del bien, en donde se especificó si existen indicios o no de deterioro o si su vida útil ha sufrido alguna modificación.
- Se tomó como base para determinar si hay indicios de deterioro los criterios de la guía de la Contaduría General de la Nación los cuales son los siguientes:
 - Suspensión del servicio
 - Cierre de instalaciones
 - Nivel de mantenimiento requerido en etapa de reposo o cese del activo
 - Requerimientos para reiniciar (encender) los activos o para iniciar la operatividad de estos.
 - Requerimientos de mantenimiento posterior para reiniciar actividades operativas.
 - Reducción del rendimiento del activo.
 - Desuso de los activos.
- Debido al nivel de uso, mantenimiento, condiciones en las que se encuentran y antigüedad, se estableció un nivel de deterioro general, sin embargo, no alcanzó el umbral suficiente para su registro, estos están brindando el servicio para los cual fueron adquiridos, por tal razón se determinó que no se le practicará deterioro, ni se ampliará la vida útil a los bienes analizados.
- Como resultado de este proceso reclasificó un equipo de cómputo obsoleto y en malas condiciones a cuentas de orden, además se solicitó el soporte técnico para el mismo procedimiento con otro elemento.

7.4 Correcciones contables

Los errores son las omisiones e inexactitudes que se presentan en los estados financieros, como resultado de un fallo al utilizar información fiable que estaba disponible cuando los estados financieros para tales periodos fueron formulados y que podría esperarse razonablemente que se hubiera conseguido y tenido en cuenta en la elaboración y presentación de aquellos estados financieros. Se incluyen, entre otros, los efectos de errores aritméticos, errores en la aplicación de políticas contables, la inadvertencia o mala interpretación de hechos y los fraudes.

NOTAS A LOS ESTADOS FINANCIEROS AL 31 DE DICIEMBRE DE 2022 (Comparativo con el año 2021)
ADMINISTRADORA COLOMBIANA DE PENSIONES – COLPENSIONES
(Cifras expresadas en millones)

Los errores del periodo corriente, descubiertos en este mismo periodo, se corregirán antes de que se autorice la publicación de los estados financieros.

Colpensiones corregirá los errores de periodos anteriores, sean materiales o no, en el periodo en el que se descubra el error, ajustando el valor de las partidas de activos, pasivos y patrimonio, que se vieron afectadas por este. En consecuencia, el efecto de la corrección de un error de periodos anteriores en ningún caso se incluirá en el resultado del periodo en el que se descubra el error.

En caso de errores de periodos anteriores que sean materiales, para efectos de presentación, la entidad reexpresará de manera retroactiva la información comparativa afectada por el error. Si el error ocurrió con antelación al periodo más antiguo para el que se presente información, se reexpresarán los saldos iniciales de los activos, pasivos y patrimonio para el periodo más antiguo para el que se presente información, de forma que los estados financieros se presenten como si los errores no se hubieran cometido nunca.

Cuando sea impracticable determinar el efecto acumulado al principio del periodo más antiguo para el que se presente información, la entidad reexpresará la información desde la fecha en la cual dicha reexpresión sea practicable, o de forma prospectiva si no es practicable hacer la reexpresión.

En caso de errores de periodos anteriores que sean inmateriales no se requerirá su reexpresión retroactiva.

Durante el periodo de 01 de enero a 31 de diciembre de 2022, no se presentaron cambios en políticas, estimaciones contables objeto de reexpresión, en cuanto a la corrección de errores, en el mes de julio de 2022, se registró el reconocimiento contable de las cuentas por cobrar por concepto de costas judiciales de la siguiente manera:

- Las costas a favor correspondientes al periodo corriente se registraron en las respectivas cuentas afectando el resultado del ejercicio 2022.
- Las costas a favor de periodos anteriores se registraron en las partidas del activo y patrimonio afectadas y la diferencia resultante por valor de \$963 millones afectó la subcuenta de la cuenta 3109- resultado de ejercicios anteriores. **(Nota 17)**

Lo anterior de acuerdo con los conceptos emitidos por la Contaduría General de la Nación bajo Radicado CGN: 20221100029261 del 10-05-2022, CGN: 20221100074901 del 23-12-2022 y Resolución 080 de junio de 2021.

NOTAS A LOS ESTADOS FINANCIEROS AL 31 DE DICIEMBRE DE 2022 (Comparativo con el año 2021)
ADMINISTRADORA COLOMBIANA DE PENSIONES – COLPENSIONES
(Cifras expresadas en millones)

7.5 Aspectos generales contables derivados de la emergencia del COVID-19 y negocio en marcha

En el marco de la emergencia Económica, Social y Ecológica Declarada a nivel nacional por el Coronavirus (Covid- 19). El gobierno nacional establece mediante el Decreto 558 de 2020 *“Por el cual se implementan medidas para disminuir temporalmente la cotización al Sistema General de Pensiones, proteger a los pensionados bajo la modalidad de retiro programado y se dictan otras disposiciones en el marco del Estado de Emergencia Económica, Social y Ecológica”*.

Decreto 376 de 2021, *“Por el cual se adiciona el Capítulo 5 al Título 3 de la Parte 2 del Libro 2 del Decreto 1833 de 2016, a efectos de implementar medidas para realizar el pago de las cotizaciones al Sistema General de Pensiones por los periodos correspondientes a abril y mayo de 2020, de los que fueron exonerados los empleadores y trabajadores independientes a través del Decreto Legislativo 558 de 2020 y en cumplimiento de lo ordenado en la Sentencia C-258 de 2020 de la Honorable Corte Constitucional”*.

Tiene como objeto adoptar e implementar los mecanismos que sean necesarios para que, en un plazo no superior a 36 meses, contado a partir del 1 de junio de 2021, los empleadores del sector público y privado y los trabajadores dependientes e independientes aporten los montos faltantes de las cotizaciones al Sistema General de Pensiones correspondientes a los períodos de abril y mayo de 2020, cuyos pagos se hicieron parcialmente en virtud de lo dispuesto en el artículo 3 del Decreto Legislativo 558 de 2020, declarado inexecutable por la Corte Constitucional.

Los empleadores del sector público y privado, y los trabajadores dependientes e independientes que hayan hecho uso del mecanismo contemplado en el Capítulo I del Decreto Legislativo 558 de 2020, y por ello sólo hayan aportado el 3% de la cotización al Sistema General de Pensiones correspondiente a la comisión de administración y a la cobertura de aseguramiento de invalidez y sobrevivencia, contarán con 36 meses contados a partir del 1 de junio de 2021 para efectuar el aporte de la cotización faltante, sin que haya lugar a la causación de intereses de mora dentro de dicho plazo, tal como lo establece la sentencia C-258 de 2020, proferida por la Corte Constitucional.

Durante la declaratoria de emergencia sanitaria por parte del Gobierno Nacional, producto de la Pandemia por la Covid 19, la Entidad ha operado bajo la modalidad de trabajo en casa. En el mes de Junio del 2022, el Gobierno Nacional declaró la culminación de la medida de emergencia sanitaria a través de lo cual desde el Comité de Crisis se analizó la situación y considerando que se han mantenido situaciones especiales asociadas a: aumento de enfermedades respiratorias a causa de la Ola Invernal con recomendaciones de intensificar medidas de bioseguridad por parte del Ministerio de Salud, no se cuenta con el 100% de los puestos físicos para el retorno de todos los colaboradores a sedes centrales considerando que durante la pandemia se entregó el piso 9 de la Calle 72 Torre A y ha ingresado personal

NOTAS A LOS ESTADOS FINANCIEROS AL 31 DE DICIEMBRE DE 2022 (Comparativo con el año 2021)
ADMINISTRADORA COLOMBIANA DE PENSIONES – COLPENSIONES
(Cifras expresadas en millones)

misión adicional, desde Julio a Diciembre del 2022 se ha mantenido la operación de la Entidad bajo la modalidad de trabajo en casa. Lo anterior en el marco de las resoluciones 010, 013 y 016 del 2022 y el monitoreo respectivo de las situaciones especiales origen de las mismas desde el Comité de Crisis.

ASPECTOS LEGALES

Por medio del cual se modifica el Decreto Legislativo 491 de 2020 – La Ley 2207 de 2022; Por el cual se adoptan medidas de urgencia para garantizar la atención y la prestación de los servicios por parte de las autoridades públicas y los particulares que cumplan funciones públicas y se toman medidas para la protección laboral y de los contratistas de prestación de servicios de las entidades públicas, en el marco del Estado de Emergencia Económica, Social y Ecológica; procura la reducción de tiempos de respuesta a las PQRS que se habían ampliado por la emergencia sanitaria. Deroga Resolución 385 de 2020 del Ministerio de Salud.

Se adopta la Política Pública de los Vendedores Informales – El Decreto 801 de 2022; Por el cual se adiciona el Capítulo 6 al Título 9 de la Parte 2 del Libro 2 del Decreto Único Reglamentario del Sector Trabajo 1072 de 2015, y se adopta la Política Pública de los Vendedores Informales, que tiene por objeto adoptar la Política Pública de Vendedores Informales, con el fin de garantizar los derechos a la dignidad humana, al mínimo vital, al trabajo ya la convivencia en el espacio público. Política Pública de los vendedores informales, busca la ampliación de la cobertura del sistema general de pensiones en el segmento de trabajadores informales.

Política Nacional de Envejecimiento y Vejez 2022-2031 – El Decreto 681 de 2022, Por medio del cual se adiciona el Capítulo 7 al Título 2 de la Parte 9 del Libro 2 del Decreto 780 de 2016 relativo a la Política Pública Nacional de Envejecimiento y Vejez 2022 – 2031. Tiene como objeto adoptar la Política Pública Nacional de Envejecimiento y Vejez 2022— 2031 contenida en el Anexo Técnico 3 que hace parte integral del presente acto administrativo, disponer la formulación del Plan Nacional de Acción Intersectorial de la Política Nacional de Envejecimiento y Vejez, y la creación del Observatorio Nacional de Envejecimiento y Vejez. Establece la protección económica de la población mayor como un interés del Estado. Implementación de acciones intersectoriales para atender la tendencia hacia el envejecimiento de la población.

ACTIVO

8. EFECTIVO Y EQUIVALENTES AL EFECTIVO

El detalle del efectivo y equivalentes al efectivo a 31 de diciembre de 2022 y 2021 comprende:

NOTAS A LOS ESTADOS FINANCIEROS AL 31 DE DICIEMBRE DE 2022 (Comparativo con el año 2021)
ADMINISTRADORA COLOMBIANA DE PENSIONES – COLPENSIONES
(Cifras expresadas en millones)

Cajas Menores: Mediante Resolución GAD000001 del 04 de febrero de 2022, se constituyeron las cajas menores y se asignaron las personas encargadas del funcionamiento de las mismas a Nivel Central, Regional, Oficinas y Puntos de Atención Colpensiones.

El saldo en los Estados Financieros de la Administradora al 31 de diciembre de 2022 por concepto de cajas menores corresponde a cero, toda vez que en los procesos de cierre contable y atendiendo el Instructivo de cierre de la Contaduría General de la Nación, las cajas menores deben ser legalizadas al final de la vigencia.

Se procedió con el cierre de las cajas menores y el reintegro de los recursos a cuentas de COLPENSIONES, la cuenta de caja menor cerró en el 2022 con 66 cajas constituidas, los cuales durante la vigencia presentaron movimiento en los siguientes rubros presupuestales:

Valores en millones

Rubro	Concepto	Montos		
		Sede Central	Regional	Oficinas
21104	Materiales y Suministros	1	1	0
21105	Mantenimiento	2	1	1
21203	Comunicaciones y Transporte	3	2	1
21204	Impresos y Publicaciones	1	0	0
21199	Otros Gastos Administrativos	5	1	1
	Total	12	5	3

Fuente: Dirección Financiera

Depósitos en instituciones financieras

Corresponde a los recursos consignados en cuentas bancarias corrientes y de ahorro, por concepto de la Comisión de administración sobre los aportes obligatorios en pensiones, comisión por el pago de la nómina de pensionados, de EMPOS y metales preciosos, comisión conmutación pensional, comisiones por prestación de servicios de infraestructura tecnológica para las entidades operadoras de libranzas, reintegros, rendimientos financieros y otros recursos en efectivo o cheque que se recauden o sean consignados en las cuentas de la entidad. Además, los recursos provenientes del Gobierno Nacional a través del Ministerio de Trabajo, para la administración de Beneficios Económicos Periódicos – BEPS.

Los Estados Financieros elaborados con corte al 31 de diciembre de 2022 y 2021, revelan los siguientes saldos:

NOTAS A LOS ESTADOS FINANCIEROS AL 31 DE DICIEMBRE DE 2022 (Comparativo con el año 2021)
ADMINISTRADORA COLOMBIANA DE PENSIONES – COLPENSIONES
(Cifras expresadas en millones)

Valores en millones			
CODIGO	DESCRIPCION	2022	2021
1115	Deposito en instituciones financieras	50.291	97.825
	TOTAL	\$ 50.291	\$ 97.825

Fuente: Dirección de Tesorería

El saldo de \$50.291 millones de depósitos en entidades financieras con corte al 31 de diciembre de 2022 está compuesto por:

Recursos Administradora RPM por valor de \$18.924 millones con el siguiente detalle:

- \$18.746 millones corresponden a recursos provenientes por la administración del régimen de prima media.
- \$166 millones recursos de la comisión de la conmutación IFI (Instituto Fomento Industrial), los rendimientos sobre estos recursos durante la vigencia 2022 por valor de \$13 millones aumentan la cuenta 2907100100 como se muestra en la nota 16.
- \$12 millones corresponden al saldo de los recursos destinados al pago de costas procesales a cargo del hoy ISS liquidado.

Con respecto al año anterior los saldos de las cuentas bancarias de la Administradora RPM presentan una disminución neta de \$42.158 millones esto es 69% principalmente por:

- Aumento de \$129.071 millones equivalente a 14% en los ingresos provenientes de la comisión de administración del Régimen de Prima media equivalente al 1,09% y la cual se liquida sobre los aportes obligatorios.
- Incremento en los ingresos por intereses sobre depósitos en cuentas bancarias (cuentas bancarias y encargo fiduciario) \$17.121 millones.
- Disminución de \$98.158 millones por traslado de recursos a los encargos fiduciarios (incrementando los recursos mantenidos en las cuentas bancarias).
- Disminución por el traslado de excedentes de la vigencia 2021 al fondo de pensiones de vejez en el mes de diciembre 2022 por valor de \$97.761 millones.

Los recursos de RPM se encuentran distribuidos en las siguientes entidades financieras:

Valores en millones		
Entidad Financiera	Valor cierre 31/12/2022	% participación Entidad Financiera
Banco Bogotá	8.777	46%
Banco BBVA	7.210	38%

NOTAS A LOS ESTADOS FINANCIEROS AL 31 DE DICIEMBRE DE 2022 (Comparativo con el año 2021)
ADMINISTRADORA COLOMBIANA DE PENSIONES – COLPENSIONES
(Cifras expresadas en millones)

Entidad Financiera	Valor cierre 31/12/2022	% participación Entidad Financiera
Banco Sudameris	1.334	7%
Banco Agrario	865	5%
Banco de Occidente	738	4%
Total Bancos	\$ 18.924	100%

Fuente Dirección de Tesorería

Al cierre 2022, en la cuenta de ahorros BBVA 309016996 se mantienen recursos con destinación específica, los cuales fueron consignados por concepto de la comisión de la conmutación IFI (Instituto Fomento Industrial) con saldo al 31 de diciembre de 2022 de \$166 millones.

Restricciones en el efectivo:

A diciembre de 2022 y 2021 el Banco Agrario, presenta restricciones sobre el efectivo, en la cuenta de ahorros 408203012526, por medida cautelar aplicada por valor de \$463 millones con el siguiente detalle:

Valores en millones

Demandante	No Identificación	Ente Ejecutor -Juzgado Que Decreta La Medida Cautelar O Entidad Que Hace El Cobro Coactivo			Valor
		Tipo	Juzgado	Ciudad	
HUMBERTO MENESES PANIAGUA	70040042	ENTE JUDICIAL	SEGUNDO ADMINISTRATIVO DE ARMENIA	ARMENIA	463
Total Medidas Cautelares					463

Fuente Dirección de Tesorería

Los recursos de la Administración para el programa BEPS por \$31.367 millones presentan el siguiente detalle:

Con respecto al año anterior, los recursos del programa Beps en el disponible de la administradora presentan una disminución del 15%, esta variación corresponde principalmente a la ejecución de los gastos durante la vigencia 2022.

Los recursos del Programa BEPS se encuentran distribuidos en las siguientes entidades financieras:

Valores en millones

Entidad Financiera	Valor cierre 31/12/2022	% participación Entidad Financiera
Banco Bogotá	24.386	78%
Banco Sudameris	6.965	22%

NOTAS A LOS ESTADOS FINANCIEROS AL 31 DE DICIEMBRE DE 2022 (Comparativo con el año 2021)
ADMINISTRADORA COLOMBIANA DE PENSIONES – COLPENSIONES
(Cifras expresadas en millones)

Entidad Financiera	Valor cierre 31/12/2022	% participación Entidad Financiera
Bancolombia	16	0%
Total Bancos	\$ 31.367	100%

Fuente Dirección de Tesorería.

Los movimientos bancarios son cargados diariamente al aplicativo financiero SAP para reflejar oportunamente las variaciones en los saldos bancarios y disponibilidad de recursos de las diferentes entidades bancarias. Las conciliaciones bancarias se elaboran mensualmente y las partidas conciliatorias producto de este proceso, son gestionadas con la mayor celeridad, buscando queden aclaradas y registradas por lo general en el mes de la conciliación o al mes siguiente.

Al 31 de diciembre de 2022 la totalidad de las cuentas bancarias se encuentran debidamente conciliadas, como resultado de este proceso se presentan las siguientes partidas:

Valores en millones

Concepto	NC Mayor a 30 días		NC Menor a 30 días		Total	
	Cant.	Valor	Cant.	Valor	Cant.	Valor
Transferencias por identificar	24	26	4	4	28	30
Banco BBVA Cta. 309-016996						
Nota débito no registradas en extracto	0	0	3	205	3	205
Banco BBVA Cta. 309-016996						
Nota débito pendientes de registrar Occidente Cta. 21985078	0	0	2	0	2	0

Fuente: Dirección financiera

9. INVERSIONES E INSTRUMENTOS DERIVADOS

El detalle de las inversiones a 31 de diciembre de 2022 y 2021 comprende:

Valores en millones

CODIGO	DESCRIPCION	2022	2021
1301	Inversiones a valor razonable con cambios en resultados	781.439	715.076
1360	Inversiones derechos Fiduciarios	99.547	1.157
13	Inversiones e Instrumentos Derivados	\$ 880.986	\$ 716.233

Fuente: Dirección de inversiones

NOTAS A LOS ESTADOS FINANCIEROS AL 31 DE DICIEMBRE DE 2022 (Comparativo con el año 2021)
ADMINISTRADORA COLOMBIANA DE PENSIONES – COLPENSIONES
(Cifras expresadas en millones)

El valor revelado en los estados financieros de la Administradora por concepto de inversiones en títulos de renta fija y la liquidez en bancos para los portafolios Administradora RPM y Comisión Conmutación Pensional, con corte al 31 de diciembre 2022 y 2021 es el siguiente:

Valores en millones			
CÓDIGO	CUENTA	2022	2021
PORTAFOLIO ADMINISTRADORA RPM			
130105	INVERSIONES TÍTULOS TES	397.413	526.322
130110	OTROS TITULOS EMITIDOS POR EL GOBIERNO	4.429	4.919
130115	OTROS EMISORES NACIONALES	364.888	169.313
136000	DERECHOS FIDUCIARIOS – BANCOS	96.997	112
SUBTOTAL ADMINISTRADORA RPM		863.727	700.666
PORTAFOLIO COMISIÓN CONMUTACIÓN PENSIONAL			
130105	INVERSIONES TÍTULOS TES	6.462	7.978
130115	OTROS EMISORES NACIONALES	8.247	6.544
136000	DERECHOS FIDUCIARIOS – BANCOS	1.274	0
SUBTOTAL COMISIÓN CONM. PENSIONAL		15.983	14.522
PORTAFOLIO SORTEOS BEPS			
136000	FIDUCIA DE ADMINISTRACION Y PAGOS	1.276	1.045
SUBTOTAL PORTAFOLI SORTEOS BEPS		1.276	1.045
TOTAL PORTAFOLIO ADMINISTRADORA COLPENSIONES EN ENCARGOS FIDUCIARIOS		880.986	716.233

Fuente: Gerencia de Financiamiento e Inversiones

Los portafolios de la Administradora Colpensiones están siendo administrados por Fiduoccidente S.A. a través del contrato de encargo fiduciario 138 de 2021. En este contrato de encargo fiduciario se administra el Portafolio de Comisión Conmutación Pensional cuyo valor asciende a \$15.983 millones (1,82% del agregado) y el de la Administradora RPM cuyo valor asciende a \$863.727 millones (98,18% del agregado), estas cifras totalizan las inversiones en bancos y títulos de renta fija de la Administradora Colpensiones.

De acuerdo con las obligaciones establecidas en el contrato mencionado, cada uno de los portafolios presenta independencia financiera, de lo cual se deriva su contabilidad independiente. Actualmente el portafolio total de la Administradora Colpensiones no reporta restricciones jurídicas sobre el efectivo o sobre los títulos de renta fija.

Los dos Portafolios de inversiones de la Administradora Colpensiones se encuentran clasificados contablemente como “negociables” lo que equivale a inversiones en la categoría de valor de mercado con cambios en el resultado, esta clasificación permite realizar operaciones de compra y venta con el fin de obtener liquidez o utilidades por las valorizaciones de los títulos. El valor de mercado de cada uno de los portafolios se ajusta diariamente de acuerdo con el resultado de valoración del respectivo portafolio. El

NOTAS A LOS ESTADOS FINANCIEROS AL 31 DE DICIEMBRE DE 2022 (Comparativo con el año 2021)
ADMINISTRADORA COLOMBIANA DE PENSIONES – COLPENSIONES
(Cifras expresadas en millones)

proveedor de precios de valoración es Precia S.A., entidad destacada por ser la principal fuente de precios de mercado en Colombia, además de ser vigilada por la Superintendencia Financiera de Colombia, lo que asegura una correcta generación de precios. A continuación, se muestran el resultado por valoración del portafolio, que incluye movimientos en el precio de mercado, utilidad en venta de títulos y ajuste en el pago de cupones:

Valores en millones

Portafolio Encargo Fiduciario	Valor del Portafolio al 31 diciembre	Rentabilidad 12 Meses E.A.	Rentabilidad Real 12 Meses E.A.	Ganancias por Valoración y venta Acumuladas durante el 2022 al cierre del 31 diciembre	Ganancias Acumuladas por rendimientos financieros en cuentas bancarias durante el 2022 al cierre del 31 diciembre
Comisión Conmutación	\$ 15.983	6,16%	IPC - 6,16%	\$ 846	\$ 109
Administradora RPM	\$ 863.727	7,13%	IPC - 5,30%	\$ 46.135	\$ 16.344
Total Administradora	\$ 879.710	7,11%	IPC - 5,31%	\$ 46.981	\$ 16.453
IPC 12 Meses de dic/22 = 13.12%					

Fuente y cálculo: Fiduciaria de Occidente S.A. y Dirección de Inversiones

Las valorizaciones o desvalorizaciones diarias obedecen al comportamiento de las variables de mercado tales como nivel de tasas de negociación de la renta fija, el índice de precios al consumidor IPC, tasas de referencia del mercado monetario como la tasa IBR, la tasa de intervención del Banco de la República, entre otras variables; dichos cambios de valor se registran aumentando o disminuyendo las respectivas cuentas contables.

Los portafolios de la Administradora Colpensiones se encuentran constituidos por títulos de deuda, emitidos por la Nación TES, en tasa fija pesos y en UVR (moneda indexada a la inflación que conserva el poder adquisitivo de los recursos), como también por CDTs y bonos emitidos por entidades financieras vigiladas por la Superintendencia Financiera de Colombia, con calificaciones crediticias AAA o su equivalente en corto plazo, de tasa fija y tasa indexada al IPC o IBR; así mismo los depósitos en bancos para administrar posiciones de liquidez (con calificaciones crediticias AAA), que se mantuvieron hasta diciembre de 2022.

Para el cierre de 2022 no se presentó en los portafolios de la Administradora Colpensiones equivalentes a efectivo entendiendo este, como las inversiones de corto plazo, de alta liquidez y convertibilidad a efectivo, con vencimientos menores a 90 días desde su fecha de emisión.

NOTAS A LOS ESTADOS FINANCIEROS AL 31 DE DICIEMBRE DE 2022 (Comparativo con el año 2021)
ADMINISTRADORA COLOMBIANA DE PENSIONES – COLPENSIONES
(Cifras expresadas en millones)

**DISTRIBUCIÓN PORTAFOLIO ADMINISTRADORA RPM
AL 31 DIC 2022**

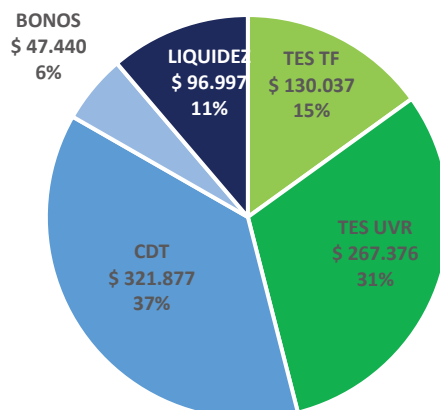

**DISTRIBUCIÓN PORTAFOLIO COMISIÓN CONMUTACIÓN
AL 31 DIC 2022**

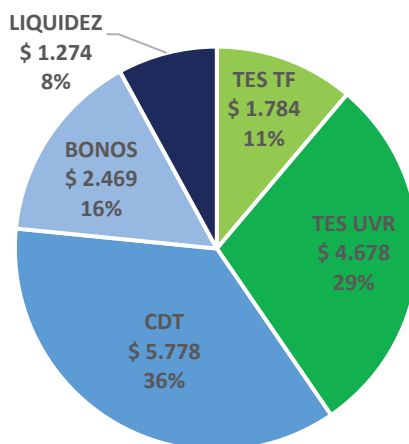

Portafolios de Inversiones Administradora RPM, al 31 de diciembre de 2022

NOTAS A LOS ESTADOS FINANCIEROS AL 31 DE DICIEMBRE DE 2022 (Comparativo con el año 2021)
ADMINISTRADORA COLOMBIANA DE PENSIONES – COLPENSIONES
(Cifras expresadas en millones)

Los portafolios de inversiones de la Administradora Colpensiones, compuestos por Administradora RPM y Comisión Conmutación Pensional, al 31 de diciembre de 2022 registran la rentabilidad doce meses efectiva anual (E.A.) que a continuación se presenta:

Valores en millones

TIPO DE PORTAFOLIO	PORTAFOLIO ENCARGO FIDUCIARIO	VALOR DEL PORTAFOLIO AL 31 DICIEMBRE 2021	RENTABILIDAD 12 MESES E.A. AL 31 DICIEMBRE 2021	VALOR DEL PORTAFOLIO AL 31 DICIEMBRE 2022	RENTABILIDAD 12 MESES E.A. AL 31 DICIEMBRE 2022
ADMINISTRADORA COLPENSIONES	COMISIÓN CONMUTACIÓN	14.522	0,86%	15.983	6,16%
	ADMINISTRADORA RPM	700.666	0,94%	863.727	7,13%
	SUBTOTAL ADMINISTRADORA	715.188	1,07%	879.710	7,11%

Fuente y Cálculos: Dirección de Inversiones

*Incluye recursos líquidos

Principales condiciones de las inversiones

DESCRIPCION CONCEPTO	PRINCIPALES CONDICIONES DE LA INVERSIÓN				
	PLAZO (rango en # meses)		% E.A. PROMEDIO TASA DE INTERES	VENCIMIENTO (rango en # meses)	
	MÍNIMO	MÁXIMO		MÍNIMO	MÁXIMO
INVERSIONES DE ADMINISTRACIÓN DE LIQUIDEZ					
Inversiones de administración de liquidez a valor de mercado (valor razonable) con cambios en el resultado	4	204	11,06	1	58
Títulos de tesorería (tes)	96	204	4,84	2	58
Certificados de Depósito a Término (CDT)	4	144	17,54	1	50
Bonos y títulos emitidos por el sector privado	48	120	18,58	6	47
Bonos y títulos emitidos por las entidades públicas financieras	84	84	21,31	42	42

Fuente y Cálculos Dirección de Inversiones

NOTAS A LOS ESTADOS FINANCIEROS AL 31 DE DICIEMBRE DE 2022 (Comparativo con el año 2021)
ADMINISTRADORA COLOMBIANA DE PENSIONES – COLPENSIONES
(Cifras expresadas en millones)

DESCRIPCION CONCEPTO	RIESGOS ASUMIDOS						VENTAJAS		
	de tasa de	de tasa de	de mercado	de crédito	de liquidez	Otro(s)	Dividendos	Intereses	Otro(s)
INVERSIONES DE ADMINISTRACIÓN DE LIQUIDEZ									
Inversiones de administración de liquidez a valor de mercado (valor razonable) con cambios en el resultado									
Títulos de tesorería (tes)	0	1	1	0	1	0	0	1	1
Certificados de Depósito a Término (CDT)	0	1	1	1	1	0	0	1	0
Bonos y títulos emitidos por el sector privado	0	1	1	1	1	0	0	1	0
Bonos y títulos emitidos por las entidades públicas financieras	0	1	1	0	1	0	0	1	1

Fuente Dirección de inversiones

Dividendos e intereses reconocidos

Valores en millones

DESCRIPCION CONCEPTO	DIVIDENDOS E INTERESES RECONOCIDOS	
	INVERSIONES MANTENIDAS	INVERSIONES DADAS DE BAJA
	INTERESES	INTERESES
INVERSIONES DE ADMINISTRACIÓN DE LIQUIDEZ	41.442	5.539
Inversiones de administración de liquidez a valor de mercado (valor razonable) con cambios en el resultado	41.442	5.539
Títulos de tesorería (tes)	25.434	257
Certificados de Depósito a Término (CDT)	14.178	4.636
Bonos y títulos emitidos por el sector privado	1.772	646
Bonos y títulos emitidos por las entidades públicas financieras	58	0

Fuente Dirección de Inversiones

Información relativa a las inversiones y rendimientos reconocidos durante el 2022: Con respecto al saldo y composición de los portafolios de inversiones Comisión Conmutación Pensional y Administradora RPM se indican los siguientes resultados con corte al 31 de diciembre de 2022 (incluyendo inversiones redimidas o dadas de baja). El total de rendimientos por valoración de títulos durante 2022, corresponde a \$46,981 millones, dentro de los cuales se incorpora el ajuste por pago de cupones por \$26 millones y utilidad en venta por \$18 millones.

NOTAS A LOS ESTADOS FINANCIEROS AL 31 DE DICIEMBRE DE 2022 (Comparativo con el año 2021)
ADMINISTRADORA COLOMBIANA DE PENSIONES – COLPENSIONES
(Cifras expresadas en millones)

Composición portafolio administradora Colpensiones año 2022:

Valores en millones

COMPOSICIÓN PORTAFOLIO ADMINISTRADORA COLPENSIONES AÑO 2022								
ESPECIE	TASA Y MONEDA	Emisor	VALOR NOMINAL A 31/DIC/2022	FECHA DE EMISION	FECHA DE VENCIMIENTO	PLAZO AÑOS	RENDIMIENTOS TOTAL AÑO 2022	VALOR MERCADO A 31/DIC/2022
TES								
TES	UVR	MINISTERIO DE HACIENDA	663	23/02/2006	23/02/2023	17	26.545	225.184
TES	Tasa Fija-COP	MINISTERIO DE HACIENDA	54.000	24/07/2008	24/07/2024	16	123	54.957
TES	Tasa Fija-COP	MINISTERIO DE HACIENDA	54.000	26/11/2017	26/11/2025	8	-2.386	46.560
TES	UVR	MINISTERIO DE HACIENDA	130	7/05/2014	7/05/2025	11	3.535	42.192
TES	Tasa Fija-COP	MINISTERIO DE HACIENDA	20.000	3/11/2019	3/11/2027	8	-1.829	15.323
TES	Tasa Fija-COP	MINISTERIO DE HACIENDA	15.000	26/08/2011	26/08/2026	15	-960	13.197
TES	UVR	MINISTERIO DE HACIENDA	9	23/02/2006	23/02/2023	17	360	3.055
TES	UVR	MINISTERIO DE HACIENDA	5	7/05/2014	7/05/2025	11	136	1.623
TES	Tasa Fija-COP	MINISTERIO DE HACIENDA	1.000	24/07/2008	24/07/2024	16	2	1.018
TES	Tasa Fija-COP	MINISTERIO DE HACIENDA	1.000	3/11/2019	3/11/2027	8	-91	766
TOTAL TES							25.434	403.875
CDT	IBR - COP	BANCOLOMBIA SA	20.000	5/12/2022	5/12/2023	1	268	20.268
CDT	IBR - COP	FINANCIERA DE DESARROL	20.000	12/01/2022	12/01/2023	1	1.443	20.121
CDT	Tasa Fija - COP	BANCOLOMBIA SA	21.000	27/01/2020	27/01/2024	4	510	19.085
CDT	IBR - COP	BBVA COLOMBIA	15.000	4/02/2022	4/02/2023	1	1.179	15.103
CDT	IPC - COP	BANCOLOMBIA SA	10.000	11/10/2022	11/04/2024	1,5	343	10.343
CDT	IPC - COP	BANCO DAVIVIENDA S.A.	10.000	24/08/2022	24/11/2023	1	615	10.170
CDT	IPC - COP	BANCO DAVIVIENDA S.A.	10.000	29/08/2022	29/11/2023	1	589	10.144
CDT	IBR - COP	BANCOLOMBIA SA	10.000	25/02/2022	25/02/2023	1	747	9.978
CDT	Tasa Fija - COP	BANCO DAVIVIENDA S.A.	10.000	8/08/2022	8/02/2024	2	277	9.933
CDT	IBR - COP	BANCOLOMBIA SA	10.000	4/08/2021	4/08/2023	2	460	9.813
CDT	IBR - COP	BBVA COLOMBIA	9.500	3/02/2022	3/02/2023	1	713	9.569
CDT	Tasa Fija - COP	BANCO DE OCCIDENTE S.A	10.000	15/09/2021	15/09/2023	2	106	9.322
CDT	IBR - COP	BANCO DAVIVIENDA S.A.	9.000	10/02/2022	10/02/2023	1	703	9.040
CDT	IPC - COP	BANCOLOMBIA SA	10.000	25/02/2022	25/02/2027	5	-102	8.988
CDT	Tasa Fija - COP	BANCO DAVIVIENDA S.A.	8.000	8/07/2022	8/07/2023	1	369	8.121
CDT	IBR - COP	BBVA COLOMBIA	8.000	7/10/2022	7/07/2023	1	223	8.027

NOTAS A LOS ESTADOS FINANCIEROS AL 31 DE DICIEMBRE DE 2022 (Comparativo con el año 2021)
ADMINISTRADORA COLOMBIANA DE PENSIONES – COLPENSIONES
(Cifras expresadas en millones)

COMPOSICIÓN PORTAFOLIO ADMINISTRADORA COLPENSIONES AÑO 2022								
ESPECIE	TASA Y MONEDA	Emisor	VALOR NOMINAL A 31/DIC/2022	FECHA DE EMISION	FECHA DE VENCIMIENTO	PLAZO AÑOS	RENDIMIENTOS TOTAL AÑO 2022	VALOR MERCADO A 31/DIC/2022
TES								
CDT	IBR - COP	BANCOLOMBIA SA	7.500	16/02/2022	16/02/2023	1	574	7.514
CDT	IPC - COP	BANCOLOMBIA SA	6.000	27/08/2015	27/08/2025	10	147	5.728
CDT	IPC - COP	BANCOLOMBIA SA	5.000	18/10/2022	18/04/2023	0,5	143	5.143
CDT	IPC - COP	BANCOLOMBIA SA	5.000	9/08/2022	9/08/2023	1	293	5.107
CDT	IBR - COP	BBVA COLOMBIA	5.000	5/12/2022	5/06/2023	0,5	68	5.068
CDT	IBR - COP	BANCOLDEX	5.000	30/11/2022	30/04/2023	0,4	64	5.064
CDT	IBR - COP	BANCO AV VILLAS .S.A.	5.000	30/08/2022	30/04/2023	1	211	5.042
CDT	IBR - COP	BANCOLDEX	5.000	10/10/2022	10/04/2023	0,5	149	5.031
CDT	Tasa Fija - COP	BANCO DE BOGOTA S.A.	5.000	24/01/2020	24/01/2023	3	279	5.030
CDT	IBR - COP	BANCO DAVIVIENDA S.A.	5.000	19/01/2022	19/01/2023	1	380	5.016
CDT	IBR - COP	BANCOLDEX	5.000	18/10/2022	18/04/2023	0,5	134	5.014
CDT	Tasa Fija - COP	BANCOLOMBIA SA	5.000	3/02/2020	3/02/2023	3	262	5.012
CDT	IPC - COP	BANCOLOMBIA SA	5.000	21/09/2022	21/09/2023	1	199	5.005
CDT	Tasa Fija - COP	BANCOLOMBIA SA	5.000	10/02/2020	10/02/2023	3	259	4.998
CDT	Tasa Fija - COP	BANCOLOMBIA SA	5.000	18/07/2022	18/01/2024	2	155	4.989
CDT	IPC - COP	BBVA COLOMBIA	5.000	18/01/2016	18/01/2025	9	204	4.956
CDT	IBR - COP	BANCO DAVIVIENDA S.A.	5.000	21/02/2022	21/02/2024	2	192	4.794
CDT	IBR - COP	FINANCIERA DE DESARROL	5.000	28/01/2022	28/01/2024	2	201	4.794
CDT	Tasa Fija - COP	BANCO DE BOGOTA S.A.	5.000	15/09/2021	15/09/2023	2	53	4.661
CDT	IBR - COP	BANCOLDEX	4.500	9/12/2022	9/04/2023	0,3	49	4.549
CDT	IBR - COP	BBVA COLOMBIA	4.500	7/10/2022	7/04/2023	0,5	141	4.534
CDT	Tasa Fija - COP	BBVA COLOMBIA	5.000	2/05/2018	2/05/2024	6	92	4.476
CDT	IPC - COP	BANCO DAVIVIENDA S.A.	3.000	8/02/2022	8/02/2023	1	296	3.050
CDT	IBR - COP	SCOTIABANK COLPATRIA SA	3.000	18/04/2022	18/01/2023	1	207	3.011
CDT	IBR - COP	FINANCIERA DE DESARROL	3.000	9/03/2021	9/03/2023	2	227	3.001
CDT	Tasa Fija - COP	BBVA COLOMBIA	3.000	31/08/2017	31/08/2023	6	43	2.858
CDT	IBR - COP	BANCO DAVIVIENDA S.A.	2.000	8/02/2022	8/02/2023	1	157	2.011
CDT	IBR - COP	FINANCIERA DE DESARROL	2.000	18/08/2022	18/07/2023	1	84	1.992
CDT	Tasa Fija - COP	BBVA COLOMBIA	2.000	25/08/2022	25/02/2024	2	52	1.981

NOTAS A LOS ESTADOS FINANCIEROS AL 31 DE DICIEMBRE DE 2022 (Comparativo con el año 2021)
ADMINISTRADORA COLOMBIANA DE PENSIONES – COLPENSIONES
(Cifras expresadas en millones)

COMPOSICIÓN PORTAFOLIO ADMINISTRADORA COLPENSIONES AÑO 2022								
ESPECIE	TASA Y MONEDA	Emisor	VALOR NOMINAL A 31/DIC/2022	FECHA DE EMISION	FECHA DE VENCIMIENTO	PLAZO AÑOS	RENDIMIENTOS TOTAL AÑO 2022	VALOR MERCADO A 31/DIC/2022
TES								
CDT	Tasa Fija-COP	BANCO DE OCCIDENTE S.A	2.000	30/08/2021	30/08/2023	2	27	1.875
CDT	Tasa Fija - COP	BBVA COLOMBIA	1.500	25/08/2022	25/02/2024	2	39	1.486
CDT	IPC - COP	BANCO DAVIVIENDA S.A.	1.000	15/02/2021	15/02/2023	2	113	1.013
CDT	IPC - COP	BBVA COLOMBIA	1.000	19/04/2016	19/04/2024	8	65	1.005
CDT	Tasa Fija - COP	BANCOLOMBIA SA	1.000	18/07/2022	18/01/2024	2	31	998
CDT	IBR - COP	BBVA COLOMBIA	1.000	28/01/2022	28/01/2024	2	40	959
CDT	IPC - COP	BANCOLOMBIA SA	1.000	28/08/2015	28/08/2025	10	24	954
CDT	Tasa Fija - COP	BBVA COLOMBIA	1.000	23/02/2018	23/02/2024	6	23	909
CDT	IPC - COP	BANCOLOMBIA SA	500	9/08/2022	9/08/2023	1	29	511
CDT	IPC - COP	BANCOLOMBIA SA	500	16/08/2012	16/08/2024	12	28	492
TOTAL CDT							14.178	327.655
BONOS	IPC - COP	BANCO DE OCCIDENTE S.A	2.000	27/04/2017	27/04/2024	7	124	1.979
BONOS	IPC - COP	ITAÚ CORPBANCA COLOMBI	4.000	21/06/2018	21/06/2023	5	346	3.983
BONOS	IPC - COP	ITAÚ CORPBANCA COLOMBI	3.000	21/05/2019	21/05/2024	5	190	2.918
BONOS	IPC - COP	BANCO DAVIVIENDA S.A.	3.500	7/06/2017	7/06/2024	7	222	3.390
BONOS	IPC - COP	BANCO DAVIVIENDA S.A.	1.500	12/02/2015	12/02/2025	10	63	1.441
BONOS	IPC - COP	BANCOLOMBIA SA	3.000	18/07/2018	18/07/2023	5	256	3.047
BONOS	IPC - COP	FINANCIERA DE DESARROL	5.000	18/06/2019	18/06/2026	7	58	4.429
BONOS	IPC - COP	BANCO DAVIVIENDA S.A.	7.000	15/11/2018	15/11/2026	8	36	6.299
BONOS	Tasa Fija - COP	BANCO DAVIVIENDA S.A.	13.000	26/09/2019	26/09/2023	4	238	12.110
BONOS	Tasa Fija - COP	BANCO DAVIVIENDA S.A.	9.000	16/07/2019	16/07/2024	5	128	7.842
BONOS	IPC - COP	BANCO DE OCCIDENTE S.A	1.500	27/04/2017	27/04/2024	7	93	1.485
BONOS	IPC - COP	ITAÚ CORPBANCA COLOMBI	500	21/06/2018	21/06/2023	5	43	498
BONOS	IPC - COP	ITAÚ CORPBANCA COLOMBI	500	21/05/2019	21/05/2024	5	32	486
TOTAL BONOS							1.830	49.908
TOTAL INVERSIONES								781.439

Títulos dados de baja Portafolio de la Administradora al 31 de diciembre de 2022

NOTAS A LOS ESTADOS FINANCIEROS AL 31 DE DICIEMBRE DE 2022 (Comparativo con el año 2021)
ADMINISTRADORA COLOMBIANA DE PENSIONES – COLPENSIONES
(Cifras expresadas en millones)

Títulos dados de baja Portafolio Administradora 31/12/2022						
Nemotécnico	Especie	Tasa y Moneda	Emisor	Valor Nominal	Fecha Vencimiento	Rendimientos 2022
CDTBGAS0V	CDT	Tasa Fija - COP	BBVA COLOMBIA	12.500	7/10/2022	453
CDTBGAS0V	CDT	Tasa Fija - COP	BBVA COLOMBIA	500	30/10/2022	22
CDTBCX80	CDT	IBR - COP	BANCOLDEX	5.000	9/10/2022	238
CDTBCS0V	CDT	Tasa Fija - COP	BANCOLOMBIA SA	20.000	3/12/2022	1.088
CDTBGAS0V	CDT	Tasa Fija - COP	BBVA COLOMBIA	5.000	4/12/2022	273
CDTBCX80	CDT	IBR - COP	BANCOLDEX	4.500	9/12/2022	302
CDTDVI95	CDT	IPC - COP	BANCO DAVIVIENDA S.A.	5.000	15/10/2022	251
CDTFDT80	CDT	IBR - COP	FINANCIERA DE DESARROL	2.000	24/11/2022	98
BBCX09129B12	BONOS	IPC - COP	BANCOLDEX	4.000	6/09/2022	104
CDTBCX80	CDT	IBR - COP	BANCOLDEX	5.000	30/11/2022	153
CDTITU95	CDT	IPC - COP	ITAÚ CORPBANCA COLO	1.000	6/01/2022	1
CDTBCS0V	CDT	Tasa Fija - COP	BANCOLOMBIA SA	4.000	17/01/2022	5
CDTDVI80	CDT	IBR - COP	BANCO DAVIVIENDA S.A.	10.000	17/01/2022	18
CDTFDT80	CDT	IBR - COP	FINANCIERA DE DESARROL	15.000	4/02/2022	57
CDTBBO90	CDT	IPC - COP	BANCO DE BOGOTA	8.000	10/02/2022	37
CDTDVI80	CDT	IBR - COP	BANCO DAVIVIENDA S.A.	9.000	10/02/2022	42
CDTBCS0V	CDT	Tasa Fija - COP	BANCOLOMBIA SA	7.500	16/02/2022	32
BDVI619SF036	BONOS	Tasa Fija - COP	BANCO DAVIVIENDA S.A.	5.000	19/02/2022	23
CDTBGAS0V	CDT	Tasa Fija - COP	BBVA COLOMBIA	3.000	20/03/2022	24
CDTCLPS0V	CDT	Tasa Fija - COP	SCOTIABANK COLPATRIA	3.000	18/04/2022	35
CDTFDT90P	CDT	IPC - COP	FINDETER	2.000	24/05/2022	48
CDTFDT80	CDT	IBR - COP	FINANCIERA DE DESARROL	8.000	1/06/2022	115
CDTDVI80	CDT	IBR - COP	BANCO DAVIVIENDA S.A.	8.000	8/07/2022	127
CDTBCS0V	CDT	Tasa Fija - COP	BANCOLOMBIA SA	9.000	15/07/2022	205
CDTBCB90	CDT	IPC - COP	BANCOLOMBIA SA	5.000	18/07/2022	170
CDTBGAS0V	CDT	Tasa Fija - COP	BBVA COLOMBIA	5.000	8/08/2022	146
CDTBGAS0V	CDT	Tasa Fija - COP	BBVA COLOMBIA	500	9/08/2022	15
BDVI3129C120	BONOS	IPC - COP	BANCO DAVIVIENDA S.A.	12.000	15/08/2022	514
CDTBGA80	CDT	IBR - COP	BBVA COLOMBIA	2.000	17/08/2022	85

NOTAS A LOS ESTADOS FINANCIEROS AL 31 DE DICIEMBRE DE 2022 (Comparativo con el año 2021)
ADMINISTRADORA COLOMBIANA DE PENSIONES – COLPENSIONES
(Cifras expresadas en millones)

Títulos dados de baja Portafolio Administradora 31/12/2022						
Nemotécnico	Especie	Tasa y Moneda	Emisor	Valor Nominal	Fecha Vencimiento	Rendimientos 2022
CDTBCB90	CDT	IPC - COP	BANCOLOMBIA SA	10.000	28/08/2022	458
TFIT10040522	TES	Tasa Fija-COP	MINISTERIO DE HACIENDA	125.000	4/05/2022	236
CDTBCBS0V	CDT	Tasa Fija - COP	BANCOLOMBIA SA	1.000	17/01/2022	1
CDTBCB90	CDT	IPC - COP	BANCOLOMBIA SA	1.000	18/07/2022	34
CDTBGAS0V	CDT	Tasa Fija-COP	BBVA COLOMBIA	1.000	9/08/2022	30
CDTBCB80P	CDT	IBR - COP	BANCOLOMBIA SA	1.500	25/08/2022	53
TFIT10040522	TES	Tasa Fija-COP	MINISTERIO DE HACIENDA	1.500	4/05/2022	21
					TOTAL	5.513

Títulos catalogados como “Vencidos” son aquellos cuya fecha de redención de capital se cumplió y que al cierre del periodo contable del 2022 están dados de baja. (Cifras valor nominal en unidades. cifras valor de mercado y rendimientos en Pesos \$)

Fuente: Fiduciaria de Occidente S.A.

Compras: Durante el periodo enero a diciembre de 2022 el portafolio de títulos de renta fija Administradora RPM creció un 23,27%, mientras que el portafolio de Comisión Conmutación Pensional creció un 10,05%. Las compras en títulos de renta fija por un total de \$397.217 millones aumentaron un 28,68% con respecto a las compras realizadas en 2021. Las compras realizadas se indican a continuación:

Valores en millones

COMPRAS PORTAFOLIO RENTA FIJA ADMINISTRADORA COLPENSIONES AÑO 2022						
NEMOTECNICO	ESPECIE	EMISOR	TASA Y MONEDA	FECHA DE VENCIMIENTO	VALOR NOMINAL	VALOR DE COMPRA
CDTBCBS0V	CDT	BANCOLOMBIA	Tasa Fija - COP	3/12/2022	20.000	20.000
CDTBCB80P	CDT	BANCOLOMBIA	IBR - COP	5/12/2023	20.000	20.000
CDTFDT80	CDT	FINDETER	IBR - COP	12/01/2023	15.000	15.063
CDTBGA80	CDT	BBVA COLOMBIA	IBR - COP	4/02/2023	15.000	15.000
CDTBCB80P	CDT	BANCOLOMBIA	IBR - COP	25/02/2023	10.000	10.000
CDTBCB90	CDT	BANCOLOMBIA	IPC - COP	25/02/2027	10.000	10.000
CDTDVIS0V	CDT	BANCO DAVIVIENDA	Tasa Fija - COP	8/02/2024	10.000	10.000
CDTDVI95	CDT	BANCO DAVIVIENDA	IPC - COP	24/11/2023	10.000	10.000
CDTDVI95	CDT	BANCO DAVIVIENDA	IPC - COP	29/11/2023	10.000	10.000
CDTBCB90	CDT	BANCOLOMBIA	IPC - COP	11/04/2024	10.000	10.000
CDTBCB80P	CDT	BANCOLOMBIA	Tasa Fija - COP	4/08/2023	10.000	9.834

NOTAS A LOS ESTADOS FINANCIEROS AL 31 DE DICIEMBRE DE 2022 (Comparativo con el año 2021)
ADMINISTRADORA COLOMBIANA DE PENSIONES – COLPENSIONES
(Cifras expresadas en millones)

COMPRAS PORTAFOLIO RENTA FIJA ADMINISTRADORA COLPENSIONES AÑO 2022						
NEMOTECNICO	ESPECIE	EMISOR	TASA Y MONEDA	FECHA DE VENCIMIENTO	VALOR NOMINAL	VALOR DE COMPRA
CDTBGA80	CDT	BBVA COLOMBIA	IPC - COP	3/02/2023	9.500	9.539
CDTBCBSOV	CDT	BANCOLOMBIA	Tasa Fija - COP	27/01/2024	10.000	9.165
CDTBCBSOV	CDT	BANCOLOMBIA	Tasa Fija - COP	15/07/2022	9.000	9.000
CDTDVI80	CDT	BANCO DAVIVIENDA	IBR - COP	10/02/2023	9.000	9.000
CDTFDT80	CDT	FINDETER	IBR - COP	1/06/2022	8.000	8.003
CDTDVI80	CDT	BANCO DAVIVIENDA	IBR - COP	8/07/2022	8.000	8.001
CDTDVISOV	CDT	BANCO DAVIVIENDA	Tasa Fija - COP	8/07/2023	8.000	8.000
CDTBGA80	CDT	BBVA COLOMBIA	IBR - COP	7/07/2023	8.000	8.000
CDTBCB80P	CDT	BANCOLOMBIA	IBR - COP	16/02/2023	7.500	7.500
CDTBCBSOV	CDT	BANCOLOMBIA	Tasa Fija - COP	27/01/2024	6.000	5.474
CDTBCB90	CDT	BANCOLOMBIA	IPC - COP	18/07/2022	5.000	5.054
CDTDVI95	CDT	BANCO DAVIVIENDA	IPC - COP	15/10/2022	5.000	5.029
CDTDVI80	CDT	BANCO DAVIVIENDA	IBR - COP	19/01/2023	5.000	5.013
CDTBCX80	CDT	BANCOLDEX	IBR - COP	9/10/2022	5.000	5.002
CDTDVI80	CDT	BANCO DAVIVIENDA	IBR - COP	21/02/2024	5.000	5.002
CDTLVS80	CDT	BANCO AV VILLAS	IBR - COP	30/04/2023	5.000	5.001
CDTBCBSOV	CDT	BANCOLOMBIA	Tasa Fija - COP	18/01/2024	5.000	5.000
CDTBCB90	CDT	BANCOLOMBIA	IPC - COP	9/08/2023	5.000	5.000
CDTBCX80	CDT	BANCOLDEX	IBR - COP	30/11/2022	5.000	5.000
CDTBCB90	CDT	BANCOLOMBIA	IPC - COP	21/09/2023	5.000	5.000
CDTBCX80	CDT	BANCOLDEX	IBR - COP	10/04/2023	5.000	5.000
CDTBCX80	CDT	BANCOLDEX	IBR - COP	18/04/2023	5.000	5.000
CDTBCB90	CDT	BANCOLOMBIA	IPC - COP	18/04/2023	5.000	5.000
CDTBCX80	CDT	BANCOLDEX	IBR - COP	30/04/2023	5.000	5.000
CDTBGA80	CDT	BBVA COLOMBIA	IBR - COP	5/06/2023	5.000	5.000
CDTFDT80	BONOS	FINDETER	IBR - COP	12/01/2023	5.000	4.994
CDTBGASOV	CDT	BBVA COLOMBIA	Tasa Fija - COP	4/12/2022	5.000	4.974
CDTFDT80	CDT	FINDETER	IBR - COP	28/01/2024	5.000	4.911
CDTBCBSOV	CDT	BANCOLOMBIA	Tasa Fija - COP	3/02/2023	5.000	4.894
CDTBCBSOV	CDT	BANCOLOMBIA	Tasa Fija - COP	10/02/2023	5.000	4.882

NOTAS A LOS ESTADOS FINANCIEROS AL 31 DE DICIEMBRE DE 2022 (Comparativo con el año 2021)
ADMINISTRADORA COLOMBIANA DE PENSIONES – COLPENSIONES
(Cifras expresadas en millones)

COMPRAS PORTAFOLIO RENTA FIJA ADMINISTRADORA COLPENSIONES AÑO 2022						
NEMOTECNICO	ESPECIE	EMISOR	TASA Y MONEDA	FECHA DE VENCIMIENTO	VALOR NOMINAL	VALOR DE COMPRA
CDTBCB90	CDT	BANCOLOMBIA	IBR - COP	28/08/2022	4.500	4.585
CDTBCX80	CDT	FINDETER	IBR - COP	9/12/2022	4.500	4.500
CDTBGA80	CDT	BBVA COLOMBIA	IBR - COP	7/04/2023	4.500	4.500
CDTBCX80	CDT	BANCOLDEX	IBR - COP	9/04/2023	4.500	4.500
CDTBGAS0V	CDT	BBVA COLOMBIA	Tasa Fija - COP	7/10/2022	4.500	4.494
CDTBGAS0V	CDT	BBVA COLOMBIA	Tasa Fija - COP	2/05/2024	5.000	4.469
BDVI719SF060	BONOS	BANCO DAVIVIENDA	Tasa Fija - COP	16/07/2024	5.000	4.445
BBCX09129B12	BONOS	FINDETER	IPC - COP	6/09/2022	4.000	4.172
CDTBCBS0V	CDT	BANCOLOMBIA	Tasa Fija - COP	27/01/2024	3.500	3.191
CDTDVI95	CDT	BANCO DAVIVIENDA	IPC - COP	8/02/2023	3.000	3.001
CDTCLP80	CDT	SCOTIABANK COLPATRIA	IBR - COP	18/01/2023	3.000	3.000
CDTFDT80	CDT	FINDETER	IBR - COP	9/03/2023	3.000	2.967
BDVI819SF048	BONOS	BANCO DAVIVIENDA	Tasa Fija - COP	26/09/2023	3.000	2.778
BDVI719SF060	BONOS	BANCO DAVIVIENDA	Tasa Fija - COP	16/07/2024	3.000	2.652
BDVI3129C120	BONOS	BANCO DAVIVIENDA	IPC - COP	15/08/2022	2.000	2.074
CDTDVI80	CDT	BANCO DAVIVIENDA	IBR - COP	8/02/2023	2.000	2.001
CDTFDT80	CDT	FINDETER	IBR - COP	24/11/2022	2.000	2.000
CDTFDT80	CDT	FINDETER	IBR - COP	18/07/2023	2.000	2.000
CDTBGAS0V	CDT	BBVA COLOMBIA	Tasa Fija - COP	25/02/2024	2.000	2.000
CDTBCP80P	CDT	BANCOLOMBIA	IBR - COP	25/08/2022	1.500	1.500
CDTBGAS0V	CDT	BBVA COLOMBIA	Tasa Fija - COP	25/02/2024	1.500	1.500
BDVI3129C120	BONOS	BANCO DAVIVIENDA	IPC - COP	15/08/2022	1.000	1.037
CDTBCB90	CDT	BANCOLOMBIA	IPC - COP	18/07/2022	1.000	1.011
CDTBCBS0V	CDT	BANCOLOMBIA	Tasa Fija - COP	18/01/2024	1.000	1.000
CDTBGA80	CDT	BBVA COLOMBIA	IBR - COP	28/01/2024	1.000	983
BDVI819SF048	BONOS	BANCO DAVIVIENDA	Tasa Fija - COP	26/09/2023	1.000	926
CDTBGAS0V	CDT	BBVA COLOMBIA	Tasa Fija - COP	23/02/2024	1.000	921
CDTBCBS0V	CDT	BANCOLOMBIA	Tasa Fija - COP	27/01/2024	1.000	912
BDVI719SF060	BONOS	BANCO DAVIVIENDA	Tasa Fija - COP	16/07/2024	1.000	884
CDTBCB90	CDT	BANCOLOMBIA	IPC - COP	9/08/2023	500	500

NOTAS A LOS ESTADOS FINANCIEROS AL 31 DE DICIEMBRE DE 2022 (Comparativo con el año 2021)
ADMINISTRADORA COLOMBIANA DE PENSIONES – COLPENSIONES
(Cifras expresadas en millones)

COMPRAS PORTAFOLIO RENTA FIJA ADMINISTRADORA COLPENSIONES AÑO 2022						
NEMOTECNICO	ESPECIE	EMISOR	TASA Y MONEDA	FECHA DE VENCIMIENTO	VALOR NOMINAL	VALOR DE COMPRA
BDVI819SF048	BONOS	BANCO DAVIVIENDA	Tasa Fija - COP	26/09/2023	500	463
BDVI819SF048	BONOS	BANCO DAVIVIENDA	Tasa Fija - COP	26/09/2023	500	463
CDTBCBS0V	CDT	BANCOLOMBIA	Tasa Fija - COP	27/01/2024	500	456
TOTAL COMPRAS PORTAFOLIO ADMINISTRADORA						397.217

Fuente: Dirección de inversiones (Cifras valor nominal en unidades. cifras valor de compra en millones \$)

Estas negociaciones para adquisición de títulos fueron monitoreadas mediante el análisis de los precios y tasas de compra en los sistemas transaccionales de la Bolsa de Valores de Colombia y del Banco de la República, todas las negociaciones estuvieron clasificadas “dentro de mercado”, es decir, los títulos estuvieron alineados con los precios de valoración de la fecha de negociación y del día inmediatamente anterior, como también con los precios mínimos y máximos del mismo día de la operación.

Los portafolios administrados no cuentan con instrumentos derivados en sus portafolios de inversión ya que no están aprobados en el Manual Integral de Administración de Riesgos Parte IV.

Ventas: El portafolio de la Administradora Colpensiones fue objeto de operaciones de venta durante el periodo enero - diciembre de 2022; las ventas de los títulos del portafolio se realizaron bajo las condiciones de TIR de tenencia positiva y todas las operaciones generaron utilidad en venta frente al precio de valoración del día inmediatamente anterior; estas ventas se indican a continuación:

Valores en millones

VENTAS PORTAFOLIO RENTA FIJA ADMINISTRADORA COLPENSIONES AÑO 2022							
NEMOTECNICO	ESPECIE	EMISOR	TASA Y MONEDA	FECHA DE VENCIMIENTO	VALOR NOMINAL	VALOR DE VENTA	VALOR UTILIDAD VENTA
TFIT10040522	TES	MINISTERIO DE HACIENDA	Tasa Fija-COP	4/05/2022	126.500	134.124	18
TOTAL VENTAS PORTAFOLIO ADMINISTRADORA					126.500	134.124	18

Fuente: Dirección de inversiones Cifras valor nominal en unidades. cifras valor de venta y utilidad en venta en millones

Comisión causada por la Administración de la Conmutación Pensional

Durante el 2022, se causaron comisiones fiduciarias mensuales para los portafolios de la Administradora Colpensiones por un valor total de \$43 millones para los doce meses.

Durante el año 2022 la Administradora RPM recibió un valor de \$1.053 millones por concepto de las comisiones por la gestión de la Conmutación Pensional. Estos recursos fueron trasladados de la liquidez del portafolio de inversiones de la Conmutación Pensional con destino al portafolio de posición propia de

NOTAS A LOS ESTADOS FINANCIEROS AL 31 DE DICIEMBRE DE 2022 (Comparativo con el año 2021)
ADMINISTRADORA COLOMBIANA DE PENSIONES – COLPENSIONES
(Cifras expresadas en millones)

la Administradora RPM el valor de \$1.046 millones y de los recursos mantenidos en la cuenta del BBVA \$6 millones.

Comité Fiduciario de Inversiones Administradora Colpensiones

En desarrollo de lo establecido en el contrato fiduciario, en el 2022 se reunió mensualmente el Comité Fiduciario, del cual forman parte la Vicepresidencia de Operaciones RPM, la Vicepresidencia de Beneficios Económicos Periódicos BEPS, la Vicepresidencia de Gestión Corporativa, la Gerencia de Financiamiento e Inversiones, y permanentemente invitados la Dirección de Inversiones y la Gerencia de Riesgos y Seguridad de la Información y la Gerencia Administrativa.

Administración de Riesgos Financieros

Colpensiones realiza la identificación, medición, monitoreo y control de riesgos financieros relacionados con la administración de inversiones de los portafolios, haciendo la evaluación de riesgos de mercado, liquidez y contraparte de los títulos valores que componen los portafolios. Así mismo, el cumplimiento de los compromisos contractuales de la Administradora, así como el pago de nómina de pensionados, implica realizar una evaluación sobre los flujos de caja para controlar el riesgo de liquidez. En cuanto al riesgo de contraparte, se realiza una evaluación periódica de la fortaleza financiera de las entidades bancarias con la cuales se puede realizar la administración de liquidez y compra de títulos valores.

Exposición al Riesgo de Mercado: Se entiende por riesgo de mercado la posibilidad que Colpensiones incurra en pérdidas asociadas a la disminución del valor de los portafolios que se encuentran bajo su administración, debido a las variaciones en los precios o en factores de riesgo como:

- Tasa de Interés: En moneda y UVR, el cual considera la exposición en activos que pueden verse afectados por variaciones en las tasas de interés de los instrumentos en el mercado.
- Valor de la UVR: El cual considera la exposición en activos en una moneda o instrumento financiero denominado en Unidades de Valor Real (UVR).

Para medir la exposición de los portafolios al riesgo de mercado, Colpensiones calcula la pérdida máxima esperada que se podría tener en condiciones normales de mercado, en un intervalo de tiempo y con un nivel de confianza determinado. A esta metodología de medición se le denomina Modelo Estándar de “Valor en Riesgo” (VeR), establecida por la Superintendencia Financiera de Colombia a través del Capítulo XXI de la Circular Básica Contable y Financiera. En este sentido, Colpensiones a través de un contrato de encargo fiduciario administra los portafolios de inversión; a su vez la Fiduciaria calcula el Valor en Riesgo a través del Modelo Estándar establecido por la Superintendencia Financiera de Colombia. Esta medición de riesgos de mercado es remitida a la Superintendencia con una periodicidad mensual en cumplimiento con los lineamientos establecidos en la Circular 051 de 2007.

NOTAS A LOS ESTADOS FINANCIEROS AL 31 DE DICIEMBRE DE 2022 (Comparativo con el año 2021)
ADMINISTRADORA COLOMBIANA DE PENSIONES – COLPENSIONES
(Cifras expresadas en millones)

Dentro de este modelo de gestión a través de encargo fiduciario, se tiene programado la realización de Comités Fiduciarios mensuales, que cuentan con la participación de las áreas de inversión y riesgos por parte de la fiduciaria, así como también cuenta con la asistencia de Directivos de Colpensiones como el Gerente de Riesgos y Seguridad de la Información, el Gerente de Financiamiento e Inversiones, el Director de Inversiones y el Vicepresidente de Beps por parte de Colpensiones.

De esta forma, se pretende contar con el conocimiento y experticia de un gestor de portafolio en la definición de las estrategias de inversión, que se ajusten a las políticas de riesgo de Colpensiones y mitiguen la exposición a riesgos.

Información cuantitativa:

Los riesgos asumidos en la realización de operaciones se plasman en una estructura de límites para las posiciones en los diferentes portafolios según su estrategia específica, buscando un equilibrio en la relación rentabilidad/riesgo. Estos límites se monitorean diariamente y se reportan mensualmente al Comité de Riesgos de Inversiones y a la Junta Directiva.

Desde el punto de vista de calificación, el portafolio de inversiones de Colpensiones posee títulos con calificación mínima de riesgos de AA+, considerando el concepto entregado por las calificadoras de riesgos aprobadas por la Superintendencia Financiera de Colombia, manteniendo los criterios de seguridad, rentabilidad y liquidez.

Para el año 2022 Colpensiones efectuó administración de tres portafolios, así:

a- Portafolio RPM – Régimen Prima Media: Contempla las inversiones asociadas al Programa de Subsidio al Aporte de Pensión PSAP reglamentado a través del artículo 25 de la Ley 100 de 1993 y del Decreto 3771 de 2007, y los recursos asociados al Sistema General de Participaciones destinados para cubrir los aportes patronales de pensiones de los servidores públicos de las instituciones de prestación de salud de la red pública, establecido en la Ley 715 de 2201 y en el Decreto 1636 de 2006. Al corte 31 de diciembre de 2022 el valor del portafolio ascendió a \$1.719.846 millones, con un objetivo de inversión de mediano y largo plazo y una duración de las inversiones en renta fija de 2,13 años.

Ver Regulatorio Portafolio RPM: El Valor en riesgo (Ver) Regulatorio de acuerdo con el modelo estándar al 31 de diciembre de 2022 fue de \$11.821 millones para el portafolio RPM, este valor representa un Ver relativo del 0,70% del valor de las inversiones.

b- Portafolio BEPS - Beneficios Económicos Periódicos: El valor del portafolio al 31 de diciembre de 2022 ascendió a \$388.420 millones de los cuales \$157.857 millones (41%) corresponden a títulos de la Nación,

NOTAS A LOS ESTADOS FINANCIEROS AL 31 DE DICIEMBRE DE 2022 (Comparativo con el año 2021)
ADMINISTRADORA COLOMBIANA DE PENSIONES – COLPENSIONES
(Cifras expresadas en millones)

\$97.428 millones (25%) títulos de deuda privada y \$133.135 millones (34%) en cuentas de ahorro. Con una duración de las inversiones en renta fija de 3,89 años. Las inversiones del portafolio de BEPS se clasifican al vencimiento, motivo por el cual no están expuestas a riesgos de mercado.

c- Portafolio Administradora: Contempla los recursos provenientes de la administración del Régimen de Prima Media y los de capitalización y funcionamiento de BEPS. Así mismo, se incluyen los recursos asociados al portafolio de Conmutación Pensional. El portafolio al 31 de diciembre de 2022 alcanzó \$879.709 millones, de los cuales \$403.875 millones (46%) corresponden a títulos TES, a títulos de deuda privada \$377.564 millones (43%) y en caja \$98.270 millones (11%). El objetivo de inversión es de mediano y largo plazo con una duración de las inversiones en renta fija de 0,83 años.

VeR Regulatorio Portafolio Administradora: De acuerdo con el modelo estándar, el valor en riesgo de mercado (VeR) a 31 de diciembre de 2022 fue de \$3.527 millones para el portafolio Administradora conformado por los portafolios Administradora y Comisión Conmutación Pensional, este valor representa un VeR relativo del 0,45% del valor de las inversiones.

Exposición al Riesgo de Contraparte: Colpensiones cuenta con un modelo para la asignación de cupos de contraparte, aprobado por la Junta Directiva, en el cual se establece la metodología para la asignación de cupos para las entidades, así como las políticas a seguir en materia de monitoreo, control de cupos, revisión de cupos vigentes y los procedimientos a seguir en caso de sobrepasos a los límites y/o solicitud de extra-cupos. El cupo para todas las entidades es actualizado con periodicidad trimestral y es aprobado por el Comité de Riesgos de Inversiones. A cierre de 2022 se tenía aprobado un cupo total de contraparte por \$12.607.000 millones de pesos.

Exposición al Riesgo de Emisor: Dentro del Régimen de Inversiones de los portafolios de Administradora y Conmutaciones, así como del portafolio Beps, la Junta Directiva aprobó la inversión en títulos de Renta Fija emitidos por el Gobierno Nacional y una porción del portafolio para inversiones emitidas por entidades del sector privado.

Límite por Emisor: Como política de riesgos, se implementó un límite por emisor, en la cual no se podrá tener concentrado en una sola entidad del sector privado, ya sea en inversiones o manejo de liquidez, una participación mayor al 30% de cada uno de los portafolios.

Calificación Crediticia: Dentro del régimen de inversiones aprobado por la Junta Directiva, se estableció como política de riesgo de contraparte, elegir inversiones para las cuales sus emisores estuvieran calificados entre las dos máximas calificaciones otorgadas por agencias avaladas por la Superintendencia Financiera de Colombia.

Exposición al Riesgo de Liquidez: Dentro de la programación Presupuestal de Colpensiones, la Entidad realiza de manera independiente la proyección del flujo de caja de los Fondos (Invalidez, Vejez, y Muerte),

NOTAS A LOS ESTADOS FINANCIEROS AL 31 DE DICIEMBRE DE 2022 (Comparativo con el año 2021)
ADMINISTRADORA COLOMBIANA DE PENSIONES – COLPENSIONES
(Cifras expresadas en millones)

de la Administradora (Recursos propios) y del Programa BEPS (Beneficios Económicos Periódicos). De esta forma, Colpensiones planificó el presupuesto de ingresos y gastos para el año 2022, el cual fue aprobado por la Junta Directiva para la Administradora RPM y para los Fondos Administrados.

El seguimiento a los planes presupuestales se realiza de manera mensual, con el fin de monitorear el cumplimiento de las proyecciones de ingresos y gastos, e identificar oportunamente descalces de liquidez para el cumplimiento de las obligaciones.

Controles de Ley –

Para Colpensiones no aplican requerimientos de encaje, posición propia, capitales mínimos, relación de solvencia ni inversiones obligatorias. Por lo tanto, no se encuentran adelantando algún plan de ajuste para adecuarse a alguna(s) de estas disposiciones legales. No obstante, Colpensiones como parte de su proceso de monitoreo, incorpora controles que garantizan la calidad de la información que transmite el Administrador Fiduciario a la Superintendencia Financiera de Colombia respecto a la Proforma F.0000-110 (formato 351).

10. CUENTAS POR COBRAR

Las cuentas por cobrar a 31 de diciembre de 2022 y 2021 comprende:

Valores en millones

CODIGO	DESCRIPCION	2022	2021
1629	Títulos Beps-incentivo periódico (1)	11.324	15.798
1630	Impuestos (2)	23	28
1632	Anticipos a contratos y proveedores (3)	47	39
1690	Diversas (4)	23.531	784
1698	Deterioro (provisiones otras cuentas por cobrar (5)	(21.444)	(263)
	TOTAL	\$ 13.481	\$ 16.386

Fuente: Dirección Financiera

- (1) Títulos BEPS-incentivo periódico: El saldo contable al cierre de 31 de Diciembre de 2022, corresponde a \$11.324millones, el cual se compone de capital (valor nominal) por la emisión de 63 Títulos BEPS, por valor de \$9.077millones y rendimientos causados por \$2.247millones.

Valores en millones

CODIGO	DESCRIPCION	2022	2021
--------	-------------	------	------

NOTAS A LOS ESTADOS FINANCIEROS AL 31 DE DICIEMBRE DE 2022 (Comparativo con el año 2021)
ADMINISTRADORA COLOMBIANA DE PENSIONES – COLPENSIONES
(Cifras expresadas en millones)

1629	Capital	9.077	13.799
	Rendimientos	2.247	1.999
	TOTAL	\$ 11.324	\$ 15.798

Fuente: Dirección Financiera

La variación que se presenta en los títulos BEPS frente a la vigencia 2022, corresponde a la emisión de 21 títulos con valor nominal de \$2.897 millones y vencimiento de 20 títulos durante el 2022 por valor de (\$7.617 millones) (capital).

Los títulos BEPS son emitidos por Colpensiones a favor de Positiva Compañía de Seguros S.A, para cubrir el valor del incentivo del 20% de recursos provenientes de indemnizaciones sustitutivas y devolución de aportes, al cierre de la vigencia 2022 hay 63 títulos registrados con el siguiente detalle:

Valores en millones

No.	Número del título	Valor del capital	Valoración	Valor en libros
1	BEPS No. 114	398	207	605
2	BEPS No. 117	456	217	672
3	BEPS No. 119	253	110	363
4	BEPS No. 120	89	38	126
5	BEPS No. 121	94	39	133
6	BEPS No. 122	39	15	54
7	BEPS No. 123	135	52	187
8	BEPS No. 128	135	51	186
9	BEPS No. 130	175	62	237
10	BEPS No. 131	122	42	163
11	BEPS No. 133	98	32	131
12	BEPS No. 134	122	39	160
13	BEPS No. 135	111	34	145
14	BEPS No. 137	420	193	613
15	BEPS No. 138	122	37	159
16	BEPS No. 139	475	234	709
17	BEPS No. 140	101	30	130
18	BEPS No. 141	95	27	123
19	BEPS No. 145	53	13	66
20	BEPS No. 146	158	39	197
21	BEPS No. 148	125	29	154
22	BEPS No. 149	131	30	161
23	BEPS No. 152	156	44	199

NOTAS A LOS ESTADOS FINANCIEROS AL 31 DE DICIEMBRE DE 2022 (Comparativo con el año 2021)
ADMINISTRADORA COLOMBIANA DE PENSIONES – COLPENSIONES
(Cifras expresadas en millones)

No.	Número del título	Valor del capital	Valoración	Valor en libros
24	BEPS No. 153	72	16	88
25	BEPS No. 154	11	2	13
26	BEPS No. 155	26	6	31
27	BEPS No. 156	25	5	30
28	BEPS No. 157	95	19	114
29	BEPS No. 158	105	21	125
30	BEPS No. 159	205	39	244
31	BEPS No. 161	12	2	14
32	BEPS No. 162	150	27	177
33	BEPS No. 163	43	8	51
34	BEPS No. 166	33	6	39
35	BEPS No. 168	98	36	134
36	BEPS No. 169	136	21	157
37	BEPS No. 171	130	21	151
38	BEPS No. 172	129	17	146
39	BEPS No. 173	176	30	206
40	BEPS No. 175	87	10	97
41	BEPS No. 177	126	14	140
42	BEPS No. 178	109	37	146
43	BEPS No. 179	177	42	219
44	BEPS No. 180	178	45	224
45	BEPS No. 181	112	11	123
46	BEPS No. 183	397	49	446
47	BEPS No. 184	102	9	112
48	BEPS No. 185	89	8	96
49	BEPS No. 186	108	8	116
50	BEPS No. 187	109	8	117
51	BEPS No. 189	79	5	83
52	BEPS No. 190	66	4	70
53	BEPS No. 191	74	4	77
54	BEPS No. 192	39	3	42
55	BEPS No. 193	339	51	390
56	BEPS No. 194	133	15	148
57	BEPS No. 195	116	5	121
58	BEPS No. 196	143	5	148
59	BEPS No. 197	149	5	153
60	BEPS No. 198	247	5	252
61	BEPS No. 199	90	1	92

NOTAS A LOS ESTADOS FINANCIEROS AL 31 DE DICIEMBRE DE 2022 (Comparativo con el año 2021)
ADMINISTRADORA COLOMBIANA DE PENSIONES – COLPENSIONES
(Cifras expresadas en millones)

No.	Número del título	Valor del capital	Valoración	Valor en libros
62	BEPS No. 200	381	3	384
63	BEPS No. 201	121	12	133
	TOTAL	9.077	2.247	11.324

Fuente: Saldo SAP a 31 de diciembre de 2022

El proceso de emisión de los Títulos BEPS, adelantado por la Dirección de Contribuciones Pensionales y Egresos, se realiza con base en la solicitud de la Gerencia de Redes e Incentivos de la Vicepresidencia de Beneficios Económicos Periódicos BEPS, que a través de requerimiento interno remite el detalle de las personas objeto del otorgamiento del beneficio y a quien se les otorga el incentivo puntual del 20% sobre los aportes transferidos del Régimen de Ahorro Individual por Devolución de Saldos y del Régimen de Prima Media por Indemnización Sustitutiva.

La Dirección de Contribuciones Pensionales y Egresos, realiza el proceso de Emisión de los Títulos BEPS, en el Sistema Integrado de Financiamiento SIF, con la expedición del acto administrativo correspondiente, en donde se detallan las personas objeto del otorgamiento de los beneficios y el valor del incentivo otorgado para ser financiado a través de la emisión. Así mismo, procede a realizar el proceso de desmaterialización y colocación primaria, por medio del Sistema Integrado de Información Deceval SIID, para ser colocado en la cuenta de depositante de Positiva Compañía de Seguros, entidad tenedora de estos títulos.

Por último, se procede con el registro contable de la emisión, así como, con el registro mensual de los rendimientos generados por la actualización de los Títulos, de acuerdo al cálculo realizado en el módulo de administración de Títulos Beps del Sistema Integrado de Financiamiento SIF.

Durante el año 2022, se llevó a cabo la emisión de 21 Títulos BEPS por valor de \$2.897millones, los cuales generaron rendimientos al cierre del periodo por valor de \$200millones, lo que representa un valor actualizado de estos títulos BEPS por \$3.097millones, registrados de la siguiente manera:

Valores en millones

ítem	2022	No. Títulos Emitidos Vigentes	Valor Nominal	Rendimientos Causados 31/12/2022	Valor Actualizado 31/12/2022
1	Febrero	2	526	66	592
2	Marzo	2	219	25	245
3	Abril	2	238	25	263
4	Mayo	2	223	21	244
5	Junio	2	196	16	212
6	Julio	2	149	11	159

NOTAS A LOS ESTADOS FINANCIEROS AL 31 DE DICIEMBRE DE 2022 (Comparativo con el año 2021)
ADMINISTRADORA COLOMBIANA DE PENSIONES – COLPENSIONES
(Cifras expresadas en millones)

ítem	2022	No. Títulos Emitidos Vigentes	Valor Nominal	Rendimientos Causados 31/12/2022	Valor Actualizado 31/12/2022
7	Agosto	2	144	8	153
8	Septiembre	2	190	8	199
9	Octubre	2	292	10	302
10	Noviembre	2	337	7	344
11	Diciembre	1	381	3	384
	Total	21	\$ 2.897	\$ 200	\$ 3.097

Fuente: Saldo de SAP con corte a 31/12/2022

En cuanto a las redenciones de Títulos Beps, durante la vigencia 2022 se presentó el vencimiento de 20 títulos, por valor de \$10.782millones, correspondientes a capital por \$7.617millones y a rendimientos por \$3.165millones. Los pagos realizados durante el año, se relacionan a continuación:

Valores en millones

ítem	Valor Nominal	Fecha de Emisión	Fecha de Vencimiento	Valor Rendimientos	Valor Pagado
1	257	7/02/2019	7/02/2022	68	325
2	291	21/02/2019	21/02/2022	79	370
3	576	7/03/2019	7/03/2022	161	737
4	447	21/03/2019	21/03/2022	128	575
5	452	10/04/2019	10/04/2022	129	581
6	249	25/04/2019	25/04/2022	72	321
7	406	9/05/2019	9/05/2022	120	526
8	245	23/05/2019	23/05/2022	74	319
9	345	7/06/2019	7/06/2022	104	449
10	242	20/06/2019	20/06/2022	73	315
11	12	23/07/2019	23/07/2022	4	16
12	317	25/07/2019	25/07/2022	97	414
13	338	9/08/2019	9/08/2022	106	444
14	344	28/08/2019	28/08/2022	174	518
15	410	25/09/2019	25/09/2022	218	628
16	30	22/10/2019	22/10/2022	17	47
17	659	25/10/2019	25/10/2022	367	1.026
18	513	7/11/2019	7/11/2022	286	799
19	644	20/11/2019	20/11/2022	380	1.024
20	840	6/12/2019	6/12/2022	508	1.348

NOTAS A LOS ESTADOS FINANCIEROS AL 31 DE DICIEMBRE DE 2022 (Comparativo con el año 2021)
ADMINISTRADORA COLOMBIANA DE PENSIONES – COLPENSIONES
(Cifras expresadas en millones)

ítem	Valor Nominal	Fecha de Emisión	Fecha de Vencimiento	Valor Rendimientos	Valor Pagado
Total	\$ 7.617			\$ 3.165	\$ 10.782

Fuente: Saldo de SAP con corte a 31/12/2022

- (2) El saldo por impuestos por valor de \$23millones corresponde a saldo a favor por contribución a la Superintendencia Financiera de Colombia que se compensará durante la vigencia 2023.
- (3) Anticipos a contratos y proveedores, corresponde al registro de anticipos girados a Carlos Arturo Solarte, por concepto de honorarios Tribunal de arbitramento caso AXA Colpatria y Fiduciaria la Previsora, correspondiente a la administración del encargo fiduciario sorteo BEPS.

Durante la vigencia 2022 se legalizaron los anticipos correspondientes a:

Valores en millones

CODIGO	DESCRIPCION	2022	2021
1632	Fiduprevisora	46	38
	Oscar Arturo Solarte	1	1
	Anticipos a contratos y proveedores	\$ 47	\$ 39

Fuente: Dirección financiera

- (4) Las cuentas por cobrar diversas se detallan a continuación:

Valores en millones

CODIGO	DESCRIPCION	2022	2021
1690	Reclamos a compañías aseguradoras	429	436
	Otras cuentas por cobrar comisión libranzas	0	1
	Otras cuentas por cobrar EPS	140	57
	Otras cuentas por cobrar entidades financieras	3	3
	Cuentas por cobrar Fondo de Vejez	7	32
	Recobros medicina laboral	104	241
	Otras Cuentas Por Cobrar	16	14
	Costas procesales a favor	22.832	0
	Cuentas por cobrar diversas	\$ 23.531	\$ 784

Fuente: Dirección financiera

Reclamos a compañías aseguradoras: La variación que se presenta frente al mismo periodo de la vigencia anterior, corresponde principalmente a la cancelación de la cuenta por cobrar a cargo de la aseguradora AXA Colpatria por reclamación sobre la póliza de manejo contratada por

NOTAS A LOS ESTADOS FINANCIEROS AL 31 DE DICIEMBRE DE 2022 (Comparativo con el año 2021)
ADMINISTRADORA COLOMBIANA DE PENSIONES – COLPENSIONES
(Cifras expresadas en millones)

Colpensiones para el cubrimiento de los eventos de riesgo, de acuerdo a los valores reconocidos en el fallo del laudo arbitral.

Otras cuentas por cobrar EPS: a cargo de EPS (Entidades Promotoras de Salud) por el reintegro de incapacidades reconocidas a funcionarios de la Administradora.

Cuentas por cobrar a entidades financieras: por el cobro de comisiones no autorizadas descontadas sobre transacciones realizadas en las cuentas bancarias de la Administradora.

Cuentas por cobrar a Fondo de Vejez: Por reintegro de costas procesales.

Recobros medicina laboral: por cobros adelantados a la ARL (Aseguradora de Riesgos Laborales) por parte de la Dirección de Medicina Laboral asociados al reintegro de honorarios cancelados en el reconocimiento de incapacidades de origen laboral.

Otras cuentas por cobrar: por saldo a favor en servicios públicos, cobro contratistas, descuentos de nómina y sanción disciplinaria.

Costas Procesales a Favor: Corresponde principalmente al reconocimiento de costas procesales a favor de la Administradora Colombiana de Pensiones de acuerdo con el concepto emitido por la Contaduría General de la Nación bajo Radicado CGN: 20221100029261 del 10-05-2022 y la Resolución 080 de junio de 2021, la información a registrar es recibida mensualmente por parte de la Dirección de Procesos Judiciales.

Estas costas se encontraban registradas en cuentas de orden deudoras hasta junio de 2022 y fueron reconocidas en cuentas por cobrar a partir de julio de 2022 con su respectivo deterioro.

(5) Corresponde al deterioro de las cuentas por cobrar diversas

De acuerdo con las políticas de gestión contable: para el reconocimiento, medición, revelación y presentación de los hechos económicos en Colpensiones, las cuentas por cobrar serán objeto de estimaciones de deterioro cuando exista evidencia objetiva del incumplimiento de las partes involucradas.

Con base en el Marco Normativo para la Preparación y Presentación de Información Financiera de las Entidades de Gobierno expedido por la Contaduría General de la Nación. El deterioro corresponderá al exceso del valor en libros de la cuenta por cobrar con respecto al valor presente de sus flujos de efectivo futuros estimados (excluyendo las pérdidas crediticias futuras en las que no se haya incurrido).

NOTAS A LOS ESTADOS FINANCIEROS AL 31 DE DICIEMBRE DE 2022 (Comparativo con el año 2021)
ADMINISTRADORA COLOMBIANA DE PENSIONES – COLPENSIONES
(Cifras expresadas en millones)

El impacto producido en el período se registró afectando las cuentas de resultado de la Administradora, así:

Valores en millones

CONCEPTO	SALDO CUENTA POR COBRAR	SALDO INICIAL DETERIORO	(+) DETERIORO APLICADO EN LA VIGENCIA	(-) REVERSIÓN DE DETERIORO EN LA VIGENCIA	SALDO FINAL DETERIORO	%	SALDO DESPUÉS DE DETERIORO
OTRAS CUENTAS POR COBRAR	23.531	- 263	- 21.352	- 171	- 21.444	89%	2.087
Costas procesales a favor	22.832	0	- 21.223	0	- 21.223	93%	1.609
Reclamos a compañías aseguradoras	429				-	0	429
Otras cobros medicina laboral	104	-200	-56	-171	- 85	82%	19
Otras cuentas por cobrar EPS	140	-58	-73		- 131	94%	9
Cuentas por cobrar Fondo de Vejez	7				-	0	7
Otras cuentas por cobrar	16	-5			- 5	31%	11
Otras cuentas por cobrar entidades financieras	3				-	0	3

Fuente: Dirección financiera

11. ACTIVOS MATERIALES – Propiedad , planta y equipo

COLPENSIONES ha establecido la política para el manejo, control administrativo y contable de la propiedad Planta y Equipo, a través del cual se implementaron lineamientos para el registro, clasificación, ciclo de vida, análisis del riesgo en la administración, coberturas, estrategias de control, ingreso de activos fijos y salida definitiva de los mismos.

Además, para controlar y salvaguardar la Propiedad, Planta y Equipo se estableció un mecanismo de aseguramiento por medio de la contratación de pólizas de seguro, que amparan equipos de cómputo y

NOTAS A LOS ESTADOS FINANCIEROS AL 31 DE DICIEMBRE DE 2022 (Comparativo con el año 2021)
ADMINISTRADORA COLOMBIANA DE PENSIONES – COLPENSIONES
(Cifras expresadas en millones)

comunicación, equipos electrónicos, ruptura de vidrios, enajenación, incendio, mejoras locativas y obra civil.

La Entidad cuenta con el Módulo en SAP, para el registro de los hechos económicos como costos de adquisición, depreciación y deterioro, además del control administrativo de los Activos Fijos, mediante este módulo se realiza la individualización de los bienes con su ubicación y responsables.

A 31 de diciembre de 2022 el saldo de la cuenta propiedades planta y equipo se encuentra conformada por los siguientes bienes:

Valores en millones			
CODIGO	DESCRIPCIÓN	2022	2021
180102	Terrenos	1.431	1.431
180118	Equipo de transporte	266	266
180120	Enseres y accesorios- muebles y enseres	2.815	2.841
180122	Equipo de oficina	1.090	1.093
180124	Equipo Informático	1.460	1.464
180126	Equipo de redes y comunicación	1.328	1.323
180162	Depreciación y agotamiento	(5.079)	(4.293)
180164	Deterioro	(15)	(16)
	Total activos materiales	\$ 3.296	\$ 4.109

Fuente: ByS SAP con corte a 31 de diciembre de 2021

Sobre los inmuebles correspondientes a la cuenta de terrenos y edificaciones, se encuentra registrado los bienes del Contrato de Comodato No. 407 de 2018, suscrito entre el Ministerio de Trabajo y la Administradora Colombiana de Pensiones, en donde se cuenta con el préstamo de uso de un espacio situado en el costado sur de los pisos 1 y 2 del bien inmueble denominado “Palacio Nacional” en la ciudad de Pereira, ubicado en la Calle 19 No. 9-47, con el fin de seguir desempeñando las actividades administrativas que requiere realizar en ejercicio de su Misión, de ahí los terrenos y el local registrados en los activos fijos mencionados.

Teniendo en cuenta que, mediante la figura de comodato, se transfieren sustancialmente los riesgos y beneficios asociados al bien a COLPENSIONES, se registró en los estados Financieros de la Entidad el terreno y el local, según avalúo entregado por el Ministerio de Trabajo, en cumplimiento con la Resolución 533 de la Contaduría General de la Nación y el Manual de Políticas contables de COLPENSIONES.

Equipo muebles y enseres: La cuenta de Equipo, muebles y enseres presenta una disminución de (\$26) millones respecto a los saldos del 2021 correspondiente a \$3 millones ajuste y reclasificación de UPS de acuerdo con el documento de presupuesto de obra para la adecuación del piso 4 de Oxo, (\$2) millones reclasificación de activo 13000143 Switch de conmutación Puerto Inírida a equipos de comunicación y (\$27) millones por traslados realizados desde la cuenta del activo a cuentas de orden por activos de menor

NOTAS A LOS ESTADOS FINANCIEROS AL 31 DE DICIEMBRE DE 2022 (Comparativo con el año 2021)
ADMINISTRADORA COLOMBIANA DE PENSIONES – COLPENSIONES
(Cifras expresadas en millones)

cuantía, para lo cual se llevan el registro a las cuentas de orden para efectos de control administrativo de acuerdo con la política contable de propiedad planta y equipo.

Equipo y maquinaria de oficina: La disminución en Equipo y Maquinaria de Oficina por valor de \$3 millones corresponde principalmente al ajuste y reclasificación de UPS en (\$3) millones soportado en el documento de presupuesto de obra para la adecuación del piso 4 de Oxo, adicionalmente se presentó la baja del activo 14010169 EQUIPO UPS DE 40 KVA TITAN por daño irreparable por valor de (\$55) millones, conllevando a que la aseguradora realizara la reposición de un equipo de iguales condiciones por un valor de \$55 millones.

Equipo de comunicación: El aumento en equipos de comunicación se presenta por la reclasificación del activo 13000143 Switch de conmutación Puerto Inírida por \$2 millones y adquisición del activo 14070532 equipo celular IPHONE11 por \$3 millones.

Equipo de computación: En la cuenta de Equipo de Cómputo se observa una disminución de \$4 millones, que obedece a la baja del activo 17010214 equipo de cómputo que agotó su vida útil y conforme al concepto técnico el elemento no es servible para la Entidad. A su vez se registró en cuentas orden para su destinación final.

Lo anterior, en cumplimiento al Instructivo de Manejo y Control Administrativo y Contable de Propiedad, Planta y Equipo de COLPENSIONES.

Depreciación acumulada:

Valores en millones

CODIGO	DESCRIPCIÓN	2022	2021
180162	Edificaciones	39	29
	Muebles y Enseres	2.769	2.245
	Equipo De Oficina	669	535
	Equipo De Computación	1.337	1.268
	Vehículos	265	216
	Total	\$ 5.079	\$ 4.293

Tabla 10 DBYS: Fuente: SAP con corte a 31 de diciembre de 2022

Conciliación entre los valores de propiedades planta y equipo al inicio y al final del periodo:

NOTAS A LOS ESTADOS FINANCIEROS AL 31 DE DICIEMBRE DE 2022 (Comparativo con el año 2021)
ADMINISTRADORA COLOMBIANA DE PENSIONES – COLPENSIONES
(Cifras expresadas en millones)

Valores en millones

CONCEPTO	TERRENOS	LOCALES	EQUIPOS DE TRANSPORTE	MUEBLES, ENSERES Y EQUIPO DE OFICINA	EQUIPOS DE COMUNIC. Y COMPUTAC.	TOTAL
SALDO INICIAL	515	916	266	3.934	2.787	8.085
Adquisiciones	-	-	-	55	5	60
bajas en cuentas	-	-	-	85	3	88
SUBTOTAL	515	916	266	3.904	2.789	8.390
Saldo inicial depreciación acumulada	-	29	216	2.245	1.803	4.293
Depreciación vigencia actual	-	10	49	571	204	834
(+/-) ajustes depreciación neto	-	-	-	47	1	48
SUBTOTAL DEPRECIACION	-	39	265	2.769	2.006	5.079
Saldo inicial del deterioro	-	-	-	12	4	16
(-) Reversión deterioro	-	-	-	-	1	1
SUBTOTAL DETERIORO	-	-	-	12	3	15
VALOR EN LIBROS	515	877	1	1.123	780	3.296

Fuente: Dirección de Bienes y Servicios

Adquisiciones en compras: Durante la vigencia 2022 no se realizó adquisiciones de mobiliario, debido a la estrategia de trabajo en casa; sin embargo, para el año 2023 se proyecta el cambio de algunos elementos de dotación para las oficinas regionales, que presentan deterioro histórico y propendiendo por el bienestar de los colaboradores se estarán asignando durante la vigencia.

Baja en cuentas y ajuste a la depreciación: comprende la baja del activo 14010169 EQUIPO UPS DE 40 KVA TITAN por daño irreparable y activos de menor cuantía reclasificados a cuentas de orden, para control administrativo de acuerdo con la política contable.

La Administradora, tiene establecido el método de línea recta para la distribución del valor depreciable de un bien a lo largo de su vida útil, para reflejar el patrón de consumo del potencial de servicio, el cual se aplica en todos los periodos a los bienes que cumplen con el criterio de materialidad definido (Mayor o igual a 50 UVT).

NOTAS A LOS ESTADOS FINANCIEROS AL 31 DE DICIEMBRE DE 2022 (Comparativo con el año 2021)
ADMINISTRADORA COLOMBIANA DE PENSIONES – COLPENSIONES
(Cifras expresadas en millones)

La afectación de la vida útil del bien se realizará con criterios de experiencia y/o uso que tenga COLPENSIONES de bienes similares; por consiguiente, antes de finalizar el periodo contable se analizarán las expectativas de vida útil de cada bien, y de ser necesario, se ajustarán en el sistema SAP.

Frente a la emergencia económica y efectos del COVID 19, COLPENSIONES continuó con la estrategia de trabajo en casa para sus colaboradores, razón por la cual, se preservó el estado del equipo de oficina por el bajo uso; sin embargo, se continuó con el proceso normal de depreciación y amortización, de acuerdo con la normatividad impartida por la Contaduría General de la nación.

Revisión valor residual: Teniendo en cuenta la política de gestión contable, la Administradora Colombiana de Pensiones – Colpensiones, en el desarrollo de su objeto social agota la vida útil de los bienes, los consume en su totalidad de acuerdo a su potencial de servicio, por tal razón no hay valores residuales en los bienes.

Revisión método de depreciación: La Administradora Colombiana de Pensiones – COLPENSIONES, continúa con el método de línea recta definido para la distribución del valor depreciable de un bien a lo largo de su vida útil, reflejando el patrón de consumo del potencial de servicio y el cual se aplica en todos los periodos para los bienes que cumplen con el criterio de materialidad definido.

Al cierre de la vigencia 2022 los bienes registrados como Propiedad, Planta y Equipo de la Administradora Colombiana de Pensiones Colpensiones, no tienen ningún tipo de restricción a su titularidad.

12. OTROS ACTIVOS

Al cierre de diciembre 2022 y 2021, los otros activos están compuestos por el registro de los siguientes conceptos:

Valores en millones			
CODIGO	DESCRIPCION	2022	2021
1911	Activos intangibles (1)	7.392	1.546
1925	Gastos pagados por anticipado (2)	3.206	2.613
	Otros Activos	\$ 10.598	\$ 4.159

Fuente Dirección financiera

- (1) Activos Intangibles: La Administradora Colombiana de Pensiones – Colpensiones, debe dar cumplimiento a los procedimientos de Licenciamiento y Derecho de uso de Software, acorde con la reglamentación sobre derechos de autor, normatividad y leyes asociadas con el mismo.

NOTAS A LOS ESTADOS FINANCIEROS AL 31 DE DICIEMBRE DE 2022 (Comparativo con el año 2021)
ADMINISTRADORA COLOMBIANA DE PENSIONES – COLPENSIONES
(Cifras expresadas en millones)

La Administradora Colombiana de Pensiones - Colpensiones reconocerá como activos intangibles, aquellos recursos identificables, de carácter no monetario y sin apariencia física, sobre los cuales se tiene el control, o se espera obtener un potencial de servicio, y se les puede realizar una medición fiable.

En la cuenta de intangibles se encuentran registrados el software que ha adquirido la Entidad, así como las licencias para los mismos.

El detalle del registro contable de las licencias y software al cierre del 31 de diciembre es el siguiente:

Valores en millones			
CODIGO	DESCRIPCION	2022	2021
191130	Licencias	17.689	8.095
191135	Softwares	1.389	1.389
191165	Amortización Licencias	(10.297)	(6.549)
	Amortización Softwares	(1.389)	(1.389)
1911	Total activos intangibles	\$ 7.392	\$ 1.546

Fuente Dirección financiera

El siguiente es el reporte del aplicativo SAP mediante el cual la administración lleva el control de los activos intangibles en cuanto a sus amortizaciones y/o ajustes:

Licencias

Valores en millones				
No.	Denominación	Valor Adquisición	Amortización acumulada	Saldo por amortizar
11180129	LICENCIA MICROSOFT	4.459	(1.363)	3.097
11180137	ACTUALIZACIÓN LICENCIAMIENTO SOFTWARE SAP	2.561	(466)	2.095
11180136	LICENCIA SOLUCIÓN ELASTICSEARCH CLOUD ENTERPRISE O	946	(158)	789
11180123	ELASTICSEARCH CLOUD ENTERPRISE (ECE) ONPREMISE	591	0	591
11180134	LICENCIAMIENTO MICRO FOCUS	728	(425)	304
11180130	LICENCIA MICROSOFT	186	(57)	129
11180133	LICENCIA DPL DE HOST	121	0	121
11180135	LICENCIA SAAS (SOFTWARE AS A SERVICE)	120	0	120
11180127	RENOVACIÓN DE LICENCIAS 2022 CD1000006925	116	(39)	77
11180131	SAS ENTERPRISE MINER, SAS ANALYS PRO, SAS ACCES TO	239	(179)	60
11180124	LICENCIA DE NFRONT PASSWORD	27	(18)	9

NOTAS A LOS ESTADOS FINANCIEROS AL 31 DE DICIEMBRE DE 2022 (Comparativo con el año 2021)
ADMINISTRADORA COLOMBIANA DE PENSIONES – COLPENSIONES
(Cifras expresadas en millones)

No.	Denominación	Valor Adquisición	Amortización acumulada	Saldo por amortizar
11180056	AUTOCAD - INCLUDING SPECIALIZED TOOLSETS AD COMMER	3	(2)	1
11180000	LICENCIA DE USO DEL SISTEMA V.I.G.A. PERPETUIDAD	3	(3)	0
11180001	DICCIONARIO DE CONTRASEÑAS (CONTROLADOR)	3	(3)	0
11180003	LICENCIAS SAP PAYROLL PROCESSING	16	(16)	0
11180004	LICENCIAS OBSERVE IT	16	(16)	0
11180008	TS DISCOVERY - AUMENTO DE CPU PARA AIX - TRILLIUM	41	(41)	0
11180009	LICENCIA POR DISPOSITIVO 1 LICENCIA POR DISPOSITI	8	(8)	0
11180011	LICENCIAS MICROSTRATEGY 9.-3 _PERPETUA	21	(21)	0
11180012	MICROSOFT SYSTEM CENTER STANDARD CORE LICENSE/SOFT	6	(6)	0
11180013	LICENCIAS DE OBSERVEIT WINDOWS DESKTOP AGENT (50)	18	(18)	0
11180014	LICENCIAS DE AGENTE DE OBSERVE IT (3)	23	(23)	0
11180015	- WINSVR CAL LICSPAK OLP NL GOV USRCAL+SA	17	(17)	0
11180016	WINSVR CAL LICSPAK OLP NL GOV USRCAL+SA	6	(6)	0
11180017	ADQUISICIÓN LICENCIA SOFTWARE MICROSOFT	529	(529)	0
11180019	MICROSOFT®SQLSVRENTERPRISECORE LICENSE/	504	(504)	0
11180020	MICROSOFT®WINRMDSKTPSVCSAL LICENSE/	389	(389)	0
11180021	MICROSOFT®WINDOWS®SERVER CAL LICENSE/	112	(112)	0
11180024	SAP APPLICATION PROFESSIONAL USER CTO 180 DE 2019	88	(88)	0
11180027	UNIVERSAL DISCOVERY 1 UNIT (VERSION 2), WITH A MIN	620	(620)	0
11180029	SOLUCIÓN COMUNICACIONES UNIFICADAS	45	(45)	0
11180030	SOLUCIÓN COMUNICACIONES UNIFICADAS	2	(2)	0
11180034	PER MANAGED DATA REPOSITORY (MDR)	33	(33)	0
11180035	ASSET MANAGER ENTERPRISE SUITE CONCURRENT	300	(300)	0
11180036	ASSET MANAGER ENTERPRISE SUITE	17	(17)	0
11180037	ALM OCTANE PRO CONCURRENT USER SOFTWARE E-LTU	312	(312)	0
11180038	UFT ONE SEAT USER SOFTWARE E-LTU	91	(91)	0
11180039	UNIFIED FUNCTIONAL TESTING RUNTIME ENGINE CONCURRE	34	(34)	0
11180040	FSCA FLEXIBLE DEPLOYMENT PLAN FOR ONE NAMED CONTRI	65	(65)	0
11180041	WEBINSPECT FOR 1 NAMED USER	64	(64)	0
11180042	PROJECT AND PORTFOLIO MANAGEMENT ENTERPRISE SUITE	291	(291)	0
11180043	PROJECT AND PORTFOLIO MANAGEMENT ENTERPRISE SUITE	23	(23)	0
11180044	DIMENSIONS CM PER NAMED USER	4	(4)	0
11180045	DIMENSIONS CM PER CONCURRENT USER	26	(26)	0

NOTAS A LOS ESTADOS FINANCIEROS AL 31 DE DICIEMBRE DE 2022 (Comparativo con el año 2021)
ADMINISTRADORA COLOMBIANA DE PENSIONES – COLPENSIONES
(Cifras expresadas en millones)

No.	Denominación	Valor Adquisición	Amortización acumulada	Saldo por amortizar
11180054	DICCIONARIO DE CONTRASEÑAS (USUARIO)	3	(3)	0
11180055	OFFICE 365 PROPLUS (GOVERNMENT PRICING)	6	(6)	0
11180085	MICROSTRATEGY ARCHITECT 9.3 CANT. = 2	21	(21)	0
11180086	MICROSTRATEGY INTELLIGENCE SERVER MODULE 9.3 CANT	21	(21)	0
11180087	MICROSTRATEGY MOBILE	21	(21)	0
11180088	MICROSTRATEGY MOBILE 9.3 CANT = 102	21	(21)	0
11180089	MICROSTRATEGY OFFICE 93 CANT = 2	21	(21)	0
11180090	MICROSTRATEGY REPORT SERVICES OPTION 9.3 CANT = 10	21	(21)	0
11180091	MICROSTRATEGY SERVER	21	(21)	0
11180092	MICROSTRATEGY WEB	21	(21)	0
11180093	MICROSTRATEGY WEB ANALYST OPTION 9.3 CANT = 102	21	(21)	0
11180094	MICROSTRATEGY WEB PROFESSIONAL OPTION 9.3 CANT = 1	21	(21)	0
11180095	MICROSTRATEGY WEB REPORTER MODULE 9.3CANT = 102	21	(21)	0
11180096	MICROSTRATEGY WEB UNIVERSAL OPTION 9.3 CANT = 102	21	(21)	0
11180097	MICROSTROTEGY DESKTOP 93 CANT = 2	21	(21)	0
11180098	MICROSTROTEGY INTELLIGENCE SERVER UNIVERSAL OPTION	21	(21)	0
11180099	MICROSTROTEGY MULTISOURCE OPTION 9.3 CANT = 102	21	(21)	0
11180100	MICROSTROTEGY OLAP SERVICES OPTION 9.3 CANT = 102	21	(21)	0
11180101	SAP APLICATION LIMITED PROFESSIONAL USER	88	(88)	0
11180102	SAP APLICATION PROFESSIONAL USER	88	(88)	0
11180103	SAP APPLICATION LTD. PROF. USER	88	(88)	0
11180104	SAP APPLICATIONS	88	(88)	0
11180105	SAP ASE RUNTIME EDITION	88	(88)	0
11180106	SAP BANK COMMUNICATION MANAGEMENT	88	(88)	0
11180107	SAP BUSINESS PACKAGE FOR SWIFT	88	(88)	0
11180108	SAP DEVELOPER USER	88	(88)	0
11180109	SAP EASERVER, ADVANCED EDITION	88	(88)	0
11180110	SAP LICENCIA SYBASE ADPATIVE SERVER ENTERPRISE - E	88	(88)	0
11180111	SAP NETWEAVER PROC	88	(88)	0
11180112	SAP NETWEAVER PROCESS INTEGRATION	88	(88)	0
11180117	SAS ENTERPRISE MINER, SAS ANALYS PRO, SAS ACCES TO	232	(232)	0
11180118	LICENCIAS DE SOFTWARE DE BASE DE DATOS ORACLE 12C	17	(17)	0
11180119	LIC MONITOREO Y SEG BASE DATOS FILTRADO CONT PROXY	1.469	(1.469)	0

NOTAS A LOS ESTADOS FINANCIEROS AL 31 DE DICIEMBRE DE 2022 (Comparativo con el año 2021)
ADMINISTRADORA COLOMBIANA DE PENSIONES – COLPENSIONES
(Cifras expresadas en millones)

No.	Denominación	Valor Adquisición	Amortización acumulada	Saldo por amortizar
11180120	LICENCIA GOANYWHERE	216	(216)	0
11180122	BUS DE DATOS	284	(284)	0
11180125	5 LICENCIAS DEL SOFTW AUTOAUDIT	62	(62)	0
11180126	LICENCIA ORACLE 19C	94	(94)	0
11180128	RENOVACIÓN DE LICENCIAS 2022 CD1000006926	5	(5)	0
11180132	LICENCIA GOANYWHERE	93	(93)	0
TOTAL		17.689	(10.297)	7.392

Fuente reporte SAP a 31 de diciembre 2022

Softwares

Valores en millones

No.	Denominación	Valor Adquisición	Amortización acumulada	Saldo por amortizar
11150000	SISTEMA DE CONTROL DE VERSIONES DE LAS APLICACIONES	18	(18)	-
11150001	ADQUISICIÓN DEL BUS EMPRESARIAL (SOFTWARE)	1.325	(1.325)	-
11150002	LICENCIAS DE SOFTWARE AUTOAUDIT	46	(46)	-
TOTAL		1.389	(1.389)	-

Fuente reporte SAP a 31 de diciembre 2022

El detalle de los movimientos y transacciones de licencias y software del periodo es el siguiente:

Valores en millones

CONCEPTO	LICENCIAS	SOFTWARES	TOTAL
SALDO INICIAL	8.095	1.389	9.484
Adquisiciones en compras	9.594	0	9.594
Baja en cuentas y reclasificaciones	0	0	0
SUBTOTAL	17.689	1.389	19.078
Saldo inicial de la AMORTIZACIÓN acumulada	(6.549)	(1.389)	(7.938)
Amortización aplicada vigencia actual	(3.748)	0	(3.748)
Reversión de la AMORTIZACIÓN acumulada	0	0	0
SUBTOTAL AMORTIZACION	(10.297)	(1.389)	(11.686)
TOTAL INTANGIBLES	7.392	0	7.392

Fuente: Dirección financiera

NOTAS A LOS ESTADOS FINANCIEROS AL 31 DE DICIEMBRE DE 2022 (Comparativo con el año 2021)
ADMINISTRADORA COLOMBIANA DE PENSIONES – COLPENSIONES
(Cifras expresadas en millones)

Adquisiciones en compras: Comprende la adquisición y renovación de licencias entre las que se encuentran: LICENCIAS MICROSOFT, SOLUCION COMUNICACIONES UNIFICADAS, LICENCIAS SAS ENTERPRISE MINER, SAS ANALYS PRO, SAS ACCES, LICENCIAS MICRO FOCUS, LICENCIAS GOANYWHERE, LICENCIAS SAAS, LICENCIAS SOLUCIÓN ELASTICSEARCH CLOUD ENTERPRISE, ACTUALIZACIÓN LICENCIAMIENTO SOFTWARE SAP.

Bajas y reclasificaciones: Durante la vigencia 2022 no se presentaron bajas ni reclasificaciones de activos intangibles.

El área en Colpensiones encargada de proveer soluciones tecnológicas, mantener el inventario y control de los mismos, junto con las áreas usuarias de las aplicaciones, evalúan si la vida útil de un activo intangible es finita o indefinida, si es finita, evalúan la duración que constituya su vida útil, teniendo en cuenta entre otros aspectos que la vida útil de los activos intangibles estará dada por el menor periodo entre el tiempo en que se obtendrían los beneficios económicos o el potencial de servicio esperado y el plazo establecido conforme a los términos contractuales, siempre y cuando el activo intangible se encuentre asociado a un derecho contractual o legal.

Durante la vigencia 2022 no se evidencia deterioro de los activos intangibles (licencias y software) y no presentan ningún tipo de restricción a su titularidad.

(2) Bienes y servicios pagados por anticipado: Bajo este concepto se registra el procedimiento de gestión de seguros, adelantado por la Dirección de Bienes y Servicios que pertenece al proceso de Gestión Integral de Riesgos el cual se encuentra a cargo de la Gerencia de Riesgos y Seguridad de la Información, y comprende la adquisición y supervisión de las respectivas pólizas de seguros de la entidad.

A continuación, se presenta un resumen de las pólizas y bienes asegurados de propiedad de Colpensiones:

Valores en millones

Clase de Seguro	Coberturas	Valor Asegurado	Vigencia Inicial	Vigencia Final	Vigencia 2021	Vigencia 2022	Variación %
Póliza Infidelidad y Riesgos Financieros - IRF	Infidelidad	Evento:					
	Falsificación	\$ 23.100	1/03/2022	28/08/2023	\$ 6.558	\$ 7.226	10,19%
	Crimen por computador	Vigencia:					
	Responsabilidad civil profesional	\$ 46.200					
Póliza Responsabilidad Civil y Servidores Públicos	Detrimento patrimonial						
	Gastos de defensa	\$ 32.000	10/07/2022	10/07/2023	\$ 1.785	\$ 2.899	62,40%
	Costos del Proceso						

NOTAS A LOS ESTADOS FINANCIEROS AL 31 DE DICIEMBRE DE 2022 (Comparativo con el año 2021)
ADMINISTRADORA COLOMBIANA DE PENSIONES – COLPENSIONES
(Cifras expresadas en millones)

Clase de Seguro	Coberturas	Valor Asegurado	Vigencia Inicial	Vigencia Final	Vigencia 2021	Vigencia 2022	Variación %
	Reclamaciones Laborales						
	Equipos de cómputo y comunicación						
Póliza Todo Riesgo	Equipos eléctricos y electrónicos.	\$ 67.676	10/07/2022	10/07/2023	\$ 74	\$ 255	245.28%
Daño Material	Ruptura de vidrios y anegación.						
	Incendio, mejoras locativas, obra civil e infraestructura.						
Póliza Manejo Global	Menoscabo de dineros.	\$ 180	10/07/2022	10/07/2023	\$ 16	\$ 19	18.85%
Entidades Estatales	Infidelidad de funcionarios						
Póliza Transporte de	Cajas menores.	\$ 4.000	10/07/2022	10/07/2023	\$ 6	\$ 18	202.16%
Valores	Pérdida o hurto de dineros.						
Póliza	Accidentes a terceros que afecten a Colpensiones	\$ 7.000	10/07/2022	10/07/2023	\$ 16	\$ 49	198.06%
Responsabilidad Civil							
Extracontractual							
General							
Póliza Automóviles	Pérdida y hurto total o parcial.	\$ 236	10/07/2022	10/07/2023	\$ 10	\$ 29	185.35%
	Responsabilidad Civil Extracontractual.						
	Asistencias						
Póliza Vida Grupo*	Muerte por cualquier causa.	50 SMMLV	1/12/2020	1/06/2023	\$ 197	\$ 99	-8,62%
	Incapacidad total y permanente.						
	Enfermedades graves						
Póliza Exequial**	Gastos exequiales y auxilios adicionales en caso de muerte del asegurado principal (funcionario).	100 % de la prestación del servicio.	5/12/2020	31/05/2023	\$ 229	\$ 120	-47.69%
SOAT Vehículos Colpensiones	Daños corporales que se causen a las personas en accidentes de tránsito	Obligatorio	24/11/2022	23/11/2023	\$ 2	\$ 2	12,24%
Juegos Promocional BEPS	Garantizar la entrega de premios y el cumplimiento general de las obligaciones surgidas del juego promocional denominado - Ahorrar es Ganar	Obligatorio	9/09/2022	20/04/2024	\$ 33	\$ 75	125,79%
TOTAL					\$ 8.926	\$ 10.790	

Tabla 13 Gestión Seguros: Fuente: Dirección de Bienes y Servicios

Del mismo modo, al cierre de la vigencia los valores de adquisición de las pólizas vigentes que conforman el Plan de Seguros de la entidad y su amortización, se relacionan en el siguiente cuadro:

NOTAS A LOS ESTADOS FINANCIEROS AL 31 DE DICIEMBRE DE 2022 (Comparativo con el año 2021)
ADMINISTRADORA COLOMBIANA DE PENSIONES – COLPENSIONES
(Cifras expresadas en millones)

CLASE DE SEGURO	PPTO.	No ACTIVO	VALOR ADQ.	AMORT. ACUM	VLR LIBROS
POLIZA VIDA GRUPO	RPM	11190064	88	(37)	51
	BEPS	11190066	3	(1)	2
POLIZA EXEQUIAL	RPM	11190067	141	(141)	0
POLIZA RESPONSABILIDAD CIVIL SERV PUBLICOS	RPM	11190094	2.812	(1.172)	1.640
	BEPS	11190095	87	(36)	51
POLIZA TODO RIESGO DAÑO MATERIAL	RPM	11190096	170	(71)	99
	BEPS	11190097	5	(2)	3
MANEJO GLOBAL ENTIDADES ESTATALES	RPM	11190098	12	(5)	7
	BEPS	11190099	0	(0)	0
RESPONSABILIDAD CIVIL EXTRACONTRACTUAL	RPM	11190100	34	(14)	20
	BEPS	11190101	1	(0)	1
TRANSPORTE DE VALORES	RPM	11190102	13	(5)	8
	BEPS	11190103	0	(0)	0
INFIDELIDAD Y RIESGOS FINANCIEROS	RPM	11190112	3.631	(2.421)	1.210
	BEPS	11190113	112	(75)	37
SEGURO OBLIGATORIO SOAT	RPM	11140012	1	(0)	1
	RPM	11140013	1	(0)	1
POLIZA AUTOMOVILES	RPM	11142018	20	(8)	12
	RPM	11142019	1	(0)	0
JUEGO PROMOCIONAL BEPS	BEPS	11130000	75	(13)	63
TOTAL			7.208	(4.002)	3.206

Fuente: Dirección de Bienes y Servicios

La vicepresidencia de BEPS cuenta con las pólizas de cumplimiento civil profesional, exigidas a Colpensiones dentro del convenio 76 de 2019 suscrito con la Registraduría Nacional del Estado Civil.

PÓLIZA INFIDELIDAD Y RIESGOS FINANCIEROS – IRF: Se evidencia un aumento en el costo del seguro del 10,19% respecto al año anterior, a causa de la siniestralidad reportada por Colpensiones para este ramo y por las condiciones del mercado asegurador y reasegurador. Se precisa que en este ítem se encuentra incluido el costo de prórrogas realizadas a la póliza por una vigencia de 183 días.

PÓLIZA RESPONSABILIDAD CIVIL SERVIDORES PÚBLICOS: Este ramo presentó una variación del 62,4% respecto al año anterior, a causa de las condiciones del mercado asegurador y reasegurador.

PÓLIZA TODO RIESGO DAÑO MATERIAL: Se evidencia un aumento en el costo del seguro del 245,28%, a causa de la siniestralidad presentada para el ramo, así como el incremento del valor asegurado. Adicionalmente, se precisa que está incluido el costo de prórrogas realizadas a la póliza por una vigencia de 190 días, así como la contratación correspondiente al año 2022 con una vigencia de 292 días.

NOTAS A LOS ESTADOS FINANCIEROS AL 31 DE DICIEMBRE DE 2022 (Comparativo con el año 2021)
ADMINISTRADORA COLOMBIANA DE PENSIONES – COLPENSIONES
(Cifras expresadas en millones)

PÓLIZA MANEJO GLOBAL ENTIDADES ESTATALES: Este ramo presenta un aumento del 18.85% considerando se encuentra incluido el costo de prórrogas realizadas a la póliza por una vigencia de 190 días, así como la contratación correspondiente al año 2022 con una vigencia de 292 días; para un total de 482 días, respecto a la anualidad de la vigencia 2021.

PÓLIZA TRANSPORTE DE VALORES: Se evidencia un aumento en el costo del seguro del 202.16% considerando se encuentra incluido el costo de prórrogas realizadas a la póliza por una vigencia de 190 días, así como la contratación correspondiente al año 2022 con una vigencia de 292 días; para un total de 482 días, respecto a la anualidad de la vigencia 2021.

PÓLIZA RESPONSABILIDAD CIVIL EXTRA CONTRACTUAL: Este ramo presenta un aumento del 198.06% considerando se encuentra incluido el costo de prórrogas realizadas a la póliza por una vigencia de 190 días, así como la contratación correspondiente al año 2022 con una vigencia de 292 días; para un total de 482 días, respecto a la anualidad de la vigencia 2021.

PÓLIZA AUTOMÓVILES: Se evidencia un aumento del 185,35%, a causa del incremento del valor asegurado para los vehículos de la entidad. A su vez, se precisa que está incluido el costo de prórrogas realizadas a la póliza por una vigencia de 190 días, así como la contratación correspondiente al año 2022 con una vigencia de 292 días.

PÓLIZA VIDA GRUPO: Se presenta una variación del -8,62 % debido a que la prima pagada en la vigencia 2022 corresponde a una cobertura de 324 días, lo cual indica que el costo de la prima es menor, respecto a la vigencia 2021.

PÓLIZA EXEQUIAL: Se presenta una variación del -47.69 % debido a que la prima pagada en la vigencia 2022 corresponde a una cobertura de 324 días, lo cual indica que el costo de la prima es menor, respecto a la vigencia 2021.

SOAT VEHÍCULOS COLPENSIONES: Este seguro presentó un incremento del 12,24%, a causa de las tarifas impuestas por el Gobierno Nacional.

PÓLIZA DISPOSICIONES LEGALES BEPS: Presenta una variación de 125.79% debido a la adquisición de una nueva póliza por 576 que irán hasta abril 20 de 2024.

PASIVO

NOTAS A LOS ESTADOS FINANCIEROS AL 31 DE DICIEMBRE DE 2022 (Comparativo con el año 2021)
ADMINISTRADORA COLOMBIANA DE PENSIONES – COLPENSIONES
(Cifras expresadas en millones)

En estos rubros se incluyen los grupos que representan las obligaciones presentes que tiene la entidad como producto de sucesos pasados para cuya cancelación, una vez vencidas, espera desprenderse de recursos que incorporan beneficios económicos o un potencial de servicio. Las cuentas que integran esta clase son de naturaleza crédito.

13. CUENTAS POR PAGAR

Al 31 de diciembre 2022 y 2021 el detalle del pasivo es el siguiente:

Valores en millones			
CODIGO	DESCRIPCION	2022	2021
2503	Impuestos (1)	1.527	1.286
2511	Proveedores y servicios (2)	354.497	409.696
2514	Contribuciones y afiliaciones (3)	7	0
2519	Retenciones y aportes laborales (4)	3.312	3.230
2529	Multas y Sanciones, Litigios, Indemnizaciones y Demandas	8	0
2566	Títulos BEPS - Incentivo periódico (5)	11.324	20.280
2590	Diversas (6)	17	32
25	Total cuentas por pagar	\$ 370.692	\$ 434.524

Fuente: Dirección Financiera

(1) Corresponde al registro del impuesto de IVA por pagar correspondiente al 6to. Bimestre de 2022.

(2) Proveedores y servicios: El saldo por \$354.497 comprende el pago a proveedores por \$24 millones y Otros por \$354.473

Proveedores: Corresponden a las cuentas por pagar causadas al cierre del mes de diciembre 2022 y que serán canceladas en el mes de enero del 2023, dentro de las cuentas por pagar más representativas se encuentra el Diseño y adecuaciones SERIE 4 redes baja tensión por parte de ENEL COLOMBIA S.A, por valor de \$20 y el traslado de recursos al Fondo Vejez por valor de \$4, correspondiente a la venta de bienes dados de baja que fueron recibidos en dación en pago.

Otros proveedores y servicios por pagar: Registra los valores estimados por concepto de provisiones de compra de bienes y servicios a 31 de diciembre de 2022, adicionalmente en este rubro se registra la provisión asociada a los eventos de riesgo operativo materializados en los fondos de reserva pensional a cargo de la Administradora y otros como se detalla a continuación:

Valores en millones

NOTAS A LOS ESTADOS FINANCIEROS AL 31 DE DICIEMBRE DE 2022 (Comparativo con el año 2021)
ADMINISTRADORA COLOMBIANA DE PENSIONES – COLPENSIONES
(Cifras expresadas en millones)

CODIGO	DESCRIPCION	2022	2021
251195	Otras SARO Ejecución y administración de procesos	31.657	238.999
	Otras SARO Fraude externo	224.539	142.036
	Otras SARO Fraude interno	10.632	27.178
	Otros SARO Prescripción Cuotas Partes	87.628	0
	Otros recursos recibidos BEPS	17	20
	Otros proveedores y servicios por pagar	\$ 354.473	\$ 408.233

Fuente Dirección financiera

El comportamiento por concepto de riesgo operativo para la vigencia de 2022 es el siguiente:

Valores en pesos

Cuenta	Saldo 31/12/2021	Débitos	Créditos	Saldo 31/12/2022
Ejecución y adm.procesos	45.007	499.012	485.662	31.657
Fraude externo	142.036	26.571	109.074	224.539
Fraude Interno	27.178	37.173	20.627	10.632
Prescripción Cuotas Partes	189.195	924.675	823.108	87.628
Total	\$ 403.416	\$ 1.487.431	\$ 1.438.471	\$ 354.456

Fuente Dirección financiera

- **Ejecución y administración de procesos:** contemplan principalmente las siguientes casuísticas: Erogación de Servidores Públicos Activos que corresponde a Pensiones de vejez de servidores públicos que fueron incluidos en nómina de pensionados sin acreditar su retiro del servicio; y Mayor Valor Girado Mesadas Pensionales que corresponde a eventos de riesgo materializados que se originan con ocasión de los factores de riesgo tecnológicos, de ejecución de proceso y de recurso humano. Para la vigencia 2021 el saldo por este concepto incluye la provisión por prescripción de cuotas partes pensionales por valor de \$189.195 millones.
- **Fraude:** se registran los eventos asociados a la acción u omisión intencional realizada con el fin de obtener un provecho económico ilícito, en detrimento de los intereses de la entidad o de un tercero; lo anterior, desde el punto de vista interno y externo. A la fecha los procesos originadores de los riesgos contabilizados corresponden principalmente a la Gestión de Cartera, Gestión de la Determinación del Derecho, Gestión de la Medicina Laboral, Gestión de la Historia Laboral y Gestión de la Nómina de Pensionados.
- **Prescripción cuotas partes pensionales:** para el año 2022 el saldo por prescripción de cuotas partes pensionales corresponde a \$2.212 millones a la provisión individualizada y \$85.416 millones por el registro de la provisión global.

NOTAS A LOS ESTADOS FINANCIEROS AL 31 DE DICIEMBRE DE 2022 (Comparativo con el año 2021)
ADMINISTRADORA COLOMBIANA DE PENSIONES – COLPENSIONES
(Cifras expresadas en millones)

De acuerdo con la información reportada por la Gerencia de Riesgos y Seguridad de la información, los registros relacionados con prescripción de cuotas partes se detallan a continuación:

Valores en millones

Fecha	Documento soporte	Valor	No Documento
30.03.2021	GRS-00008	307	8600262872
31.05.2021	GRS-00053	4.193	8600344125
30.07.2021	GRS-00083	6.602	8600345860
30.07.2021	GRS-00113	880	8600345861
23.08.2021	GRS-00116	1.379	8600346166
29.09.2021	GRS-00121	2.338	8600346687
29.09.2021	GRS-00122	-165	8600346688
30.09.2021	GRS-00136	303	8600348307
29.10.2021	GRS-00144	26.660	8600349579
31.10.2021	GRS-00148	242	8600350237
30.11.2021	GRS-00159	2.102	8600352172
28.12.2021	GRS-00167	95.096	8600352864
28.12.2021	GRS-00167	76.065	8600352865
28.12.2021	GRS-00187	132	8600354756
31.01.2022	GRS-00010	1.083	8600356509
31.08.2022	GRS-00215	13.930	8600368578
31.08.2022	GRS-00215	7.864	8600368578
30.11.2022	GRS-00271	36.924	8600372814
30.11.2022	GRS-00271	26.698	8600372815
21.12.2022	GRS-00284	17.815	8600377277
21.12.2022	GRS-00284	6.222	8600377278
21.12.2022	GRS-00284	-10.627	8600377277
TOTAL		316.043	

Fuente: Dirección financiera /Reporte SAP

Del valor de \$316.043 millones por concepto de prescripción de cuotas partes pensionales, se han trasladado a los fondos de reserva \$228.415 millones (vigencia 2021 \$26.938 millones y durante el 2022 \$201.477 millones).

NOTAS A LOS ESTADOS FINANCIEROS AL 31 DE DICIEMBRE DE 2022 (Comparativo con el año 2021)
ADMINISTRADORA COLOMBIANA DE PENSIONES – COLPENSIONES
(Cifras expresadas en millones)

De acuerdo a lo definido en el presupuesto de la Administradora para la vigencia 2022 en el rubro de “reintegro de Recursos de eventos de riesgos a favor de los fondos”, se estima que durante el año 2023 se realizará traslado de recursos por valor de \$149.713 millones así: por concepto de prescripción de cuotas partes pensionales \$117.944 millones y eventos operacionales y fraude \$31.769 millones.

- (3) Otras contribuciones, afiliaciones y transferencias: A diciembre de 2022, correspondía a la contribución especial causada a favor del Ministerio del Interior sobre los contratos de obra, para la vigencia 2021 no se presenta saldo por este concepto.
- (4) Corresponde a retenciones en la fuente practicadas sobre los pagos efectuados a terceros por concepto de renta, ICA e IVA y a retenciones y aportes sobre la nómina.
- (5) El saldo por \$11.324 millones corresponde a las cuentas por cobrar al Ministerio de Hacienda y crédito Público, por concepto de la emisión de Títulos del programa de Beneficios Económicos Periódicos BEPS a favor de Positiva Compañía de Seguros S.A, Títulos BEPS-incentivo periódico el cual se compone de capital (valor nominal) por la emisión de 63 Títulos BEPS, por valor de \$9.077 millones y rendimientos causados por \$2.247 millones (ver Nota 10(1))
- (6) El saldo de las cuentas por pagar diversas corresponden a recursos a favor de terceros – Seguro Piso de Protección Social.

14. OBLIGACIONES LABORALES

El saldo de la cuenta registra el valor de las obligaciones por pagar a los empleados originadas por los servicios que estos han prestado a la Entidad durante el periodo, de conformidad con las disposiciones legales vigentes y los acuerdos laborales existentes.

Valores en millones

CÓDIGO	DESCRIPCIÓN	2022	2021
2705	Nómina por pagar	18	17
2720	Vacaciones	9.163	9.257
2725	Prima de servicios	0	89
2735	Bonificaciones	7.098	7.319
2795	Otras primas	6.329	6.311
27	Obligaciones laborales	\$ 22.608	\$ 22.993

Fuente: Dirección financiera

NOTAS A LOS ESTADOS FINANCIEROS AL 31 DE DICIEMBRE DE 2022 (Comparativo con el año 2021)
ADMINISTRADORA COLOMBIANA DE PENSIONES – COLPENSIONES
(Cifras expresadas en millones)

Los beneficios a empleados tienen su sustento en la Ley para los empleados públicos de la entidad y adicional a aquella, para los trabajadores oficiales, en el Reglamento Interno de Trabajo, el Contrato Individual de Trabajo y las Convenciones Colectivas de Trabajo, suscrita por la Administradora Colombiana de Pensiones – Colpensiones, con las organizaciones sindicales.

Beneficios a largo Plazo:

Teniendo en cuenta que la exigibilidad de las obligaciones de la entidad con los servidores públicos de la entidad es menor a un año, actualmente no están contemplados beneficios a largo plazo de carácter prestacional o salarial.

Beneficios por Terminación del Vínculo Laboral o Contractual:

La relación laboral en Colpensiones termina para los empleados públicos por renuncia regularmente aceptada o por terminación unilateral por parte del empleador, con justa y sin justa causa, de conformidad con lo establecido en la ley. Por la naturaleza jurídica de los empleados públicos de la entidad, se reconocen las prestaciones de ley.

Ahora bien, la terminación de la relación laboral para los trabajadores oficiales se da cuando el trabajador presenta su renuncia al cargo y la entidad la acepta; por decisión unilateral con justa y sin justa causa por parte del empleador. En la última de las causales, con el consecuente reconocimiento de la indemnización prevista en el Contrato Individual de Trabajo y en el Reglamento Interno de Trabajo, para lo cual se carece de un “Plan Formal” pues ésta se da solamente por hechos y situaciones eventuales. Para las proyecciones presupuestales no se estiman gastos de indemnización por despido sin justa causa, pues teniendo en cuenta la dinámica administrativa y la imposibilidad de prever las situaciones eventuales, es inviable proyectar sobre cuál Nivel de Cargo, Directivo, Asesor, Profesional, Técnico o Asistencial y así mismo cual denominación de cargo o grado, (Gerente, Director, Jefe De Oficina, Jefe de Punto de Atención A,B o C, Director Regional, Asesor 1 o 2, Profesional Master 5, 6, 7 u 8, Profesional Senior 2, 3, o 4, Profesional Junior, Tecnólogo, Analista, Gestor De Servicio al Ciudadano, Agente de Servicio, Asistente Administrativo Auxiliar Operativo o Conductor) podríamos entrever liquidar y proyectar las indemnizaciones por despido sin justa causa.

Respecto de la naturaleza de los beneficios otorgados por incentivos que se conceden a los trabajadores oficiales y empleados públicos de Colpensiones, se consideran de mera liberalidad y por ende no constituyen salario y para la vigencia 2022 no se contempló el pago por este concepto.

Beneficios a corto Plazo:

NOTAS A LOS ESTADOS FINANCIEROS AL 31 DE DICIEMBRE DE 2022 (Comparativo con el año 2021)
ADMINISTRADORA COLOMBIANA DE PENSIONES – COLPENSIONES
(Cifras expresadas en millones)

Las siguientes primas y prestaciones sociales, que tienen la naturaleza que se señala en cada caso se deben pagar a los colaboradores (empleados públicos y trabajadores oficiales en los próximos doce (12) meses.

Prima de Navidad: La prima de navidad se paga en la primera quincena del mes de diciembre de cada año, de acuerdo con lo establecido en el decreto 1045 de 1978.

Bonificación salarial por servicios prestados: Beneficio contemplado en la Convención Colectiva de Trabajo a los servidores públicos de los niveles Profesional, Técnico y Asistencial, no se incluyen los trabajadores de transición, es equivalente al 35% de Remuneración Básica Mensual (RBM), que se causará cada vez que el trabajador cumpla un (1) año completo de servicios efectivamente prestados en Colpensiones.

Beneficio bonificación salarial por año de servicio: Corresponde a 15 días de salario mensual por cada año de servicio. El trabajador oficial debe haber laborado un año completo o, mínimo 6 meses para poder recibirla de manera proporcional por mes completo laborado. Pagadero dentro de los diez primeros días del mes de julio de cada año.

Vacaciones: Las vacaciones son el descanso remunerado equivalente a quince (15) días hábiles a que tiene derecho el empleado después de haber laborado durante un (1) año en la respectiva entidad.

Prima de vacaciones: Por cada año de servicio o proporcional en caso de retiro del servicio, pagadero en la nómina anterior a la fecha de inicio del disfrute de vacaciones.

Auxilio de recreación vacacional: Corresponde a 2 días de salario, pagadero en la nómina anterior a la fecha de inicio del disfrute de vacaciones.

Beneficio auxilio de recreación vacacional: Beneficio contemplado en la Convención Colectiva de Trabajo a los servidores públicos de los niveles Profesional, Técnico y Asistencial y Corresponde a 2 días de salario, pagadero en la nómina anterior a la fecha de inicio del disfrute de vacaciones.

Naturaleza y cuantía de las remuneraciones del personal directivo de la entidad:

Bonificación de dirección: Reconocimiento en dinero equivalente a cuatro (4) veces la remuneración mensual compuesta por la asignación básica, los gastos de representación y la prima técnica cualquiera que sea el concepto por el cual se confirió. Esta bonificación se pagará en dos contados iguales en fechas treinta (30) de junio y treinta (30) de diciembre del respectivo año y no constituye factor para liquidar elementos salariales o prestacionales, ni se tendrá en cuenta para determinar remuneraciones de otros empleados públicos. Tienen derecho Directores, gerentes o presidentes de establecimientos públicos.

15. PROVISIONES

NOTAS A LOS ESTADOS FINANCIEROS AL 31 DE DICIEMBRE DE 2022 (Comparativo con el año 2021)
ADMINISTRADORA COLOMBIANA DE PENSIONES – COLPENSIONES
(Cifras expresadas en millones)

La Administradora de Pensiones – Colpensiones, identificará como provisiones las obligaciones que estén sujetas a condiciones de incertidumbre y que sean legales y producto de sucesos pasados, además que deba desprenderse de recursos y para su reconocimiento tiene una estimación fiable del valor de la obligación.

El saldo de la cuenta de provisiones a 31 de diciembre de 2022 y 2021 corresponde a:

Valores en millones			
CÓDIGO	DESCRIPCIÓN	2022	2021
2814	Multas y sanciones, litigios, indemnizaciones y demandas	61.585	123.671
	Laborales (1)	2.204	1.244
	Otros Litigios-Ejecutivos (2)	12.728	24.120
	Otros Litigios-Costas Procesales Identificados (3)	46.653	98.307
2819	Diversas (4)	19.877	16.959
	Otros Arrendamientos y Administración	70	43
	Otros Bienes y Servicios	10.911	7.475
	Otros Honorarios y Servicios	8.896	9.441
TOTAL PROVISIONES		\$ 81.462	\$ 140.630

Fuente: Dirección de Procesos Judiciales – Dirección financiera

- (1) El saldo corresponde a la provisión de 20 procesos laborales en contra de la Administradora Colombiana de Pensiones Colpensiones.
- (2) Corresponde a las provisiones asociadas a 4.038 procesos ejecutivos. La variación frente a la vigencia 2021 corresponde al registro de procesos por \$4.669millones, retiros por valor de (\$6.423millones), reclasificaciones y actualizaciones por (\$9.638millones).
- (3) El saldo de la cuenta se encuentra conformado por la provisión de costas procesales generadas en 18.092 procesos en contra de los fondos de reserva pensional. La variación frente a la vigencia 2021 se presenta por el registro de nuevas costas por \$7.706millones, retiros por valor de (\$42.922millones), pago de costas por (\$15.873millones) reclasificaciones y actualizaciones por (\$565millones).
- (4) El saldo de la cuenta se encuentra conformada por las provisiones de arrendamientos, administración, bienes y servicios, gastos financieros, honorarios, los cuales no fueron facturados en el mes de diciembre por circunstancias ajenas a la Entidad, por lo anterior se constituyó provisión conforme lo solicitado por los supervisores de los contratos.

NOTAS A LOS ESTADOS FINANCIEROS AL 31 DE DICIEMBRE DE 2022 (Comparativo con el año 2021)
ADMINISTRADORA COLOMBIANA DE PENSIONES – COLPENSIONES
(Cifras expresadas en millones)

Los procesos judiciales actualmente provisionados corresponden a las demandas interpuestas por un tercero (personas natural o jurídica) en contra de la Entidad, cuya controversia gira en torno al reconocimiento o pago de alguna prestación o beneficio del régimen de prima media con prestación definida.

De igual forma, en contra de la Administradora se registran como probables las demandas judiciales interpuestas por un tercero (persona natural o jurídica) cuya controversia se relaciona con asuntos no misionales, por ejemplo, en torno a los contratos realidad reclamados por trabajadores misionales, controversias contractuales o cuando se reclama el pago de las costas con ocasión de un fallo desfavorable a la Entidad.

Los anteriores procesos en riesgo probable son provisionados conforme el Instructivo "*Metodología para el cálculo de la provisión contable de los procesos judiciales, conciliaciones extrajudiciales y trámites arbitrales en contra de la entidad*".

De acuerdo a lo anterior, los procesos que se encuentran provisionados corresponden a aquellos que tienen una clasificación de riesgo probable, con posibilidad de pérdida superior al 50%, y se registra el valor de las pretensiones en un 100%. Se clasifican en este riesgo los procesos en los cuales existe posibilidad de recibir un fallo en contra de los intereses de Colpensiones; lo cual se establece luego de realizar un estudio de los hechos que soportan la demanda, el material probatorio, posición del juez de conocimiento y presencias de medidas de protección a favor del demandante; los precedentes jurisprudenciales de fallos desfavorables en contra de los intereses de la entidad, sentencias de unificación y/o constitucionalidad.

Se aclara que, el pago de una suma líquida de dinero, se realiza cuando existe un fallo debidamente ejecutoriado que da por finalizada la controversia, a través de una resolución mediante la cual se da cumplimiento al fallo judicial, la cual es incluida en nómina de pensionado por la Dirección de Nómina.

Ajuste del valor de las pretensiones:

El ajuste del valor de las pretensiones se realizará como mínimo una vez al año conforme a la política contable de Colpensiones. Para esto se adopta la metodología propuesta en la Resolución 353 de 2016 de la Agencia Nacional de Defensa Jurídica del Estado (ANDJE).

Para realizar esta actividad se deben efectuar las siguientes gestiones:

a) Indexar el valor de las pretensiones

NOTAS A LOS ESTADOS FINANCIEROS AL 31 DE DICIEMBRE DE 2022 (Comparativo con el año 2021)
ADMINISTRADORA COLOMBIANA DE PENSIONES – COLPENSIONES
(Cifras expresadas en millones)

Con el fin de indexar el valor de las pretensiones a la fecha actual, se debe dividir el IPC certificado por el DANE para el mes inmediatamente anterior a la fecha presente, entre el IPC certificado por el DANE para el mes en el cual se presentó la demanda. La cifra resultante se multiplica por el valor en el cual se estima el proceso que se pretende actualizar. El resultado es el valor indexado de las pretensiones de la demanda.

La siguiente ecuación resume este procedimiento.

$$\text{Valor de las pretensiones indexado} = \text{valor de las pretensiones} \times \frac{\text{IPC}_{\text{final}}}{\text{IPC}_{\text{inicial}}}$$

b) Efectuar la tasación real de las pretensiones

Para hacer la tasación real de las pretensiones, se debe multiplicar el valor de las pretensiones indexado – determinado en el paso anterior- por el valor resultante de la relación condena/pretensión de ese tipo de proceso. La relación condena/pretensión se calcula mediante la división del valor histórico de condena entre el valor histórico de pretensiones o por la disminución o aumento porcentual, cuando el valor en el cual se estima el proceso está sobreestimado o subestimado por el actor según sea el caso. El valor que se obtiene al realizar el anterior procedimiento corresponde a la pretensión ajustada.

La siguiente ecuación resume este procedimiento:

$$\text{Tasación real pretensiones} = \text{Valor pretensiones indexadas} \times \% \text{relación condena/pretensión.}$$

c) Expresar el valor anterior en valor presente neto, con base en la duración estimada del proceso.

Se debe calcular la duración estimada del proceso judicial o arbitral, desde la fecha de admisión de la demanda, y proyectar el valor que deberá pagar la entidad en la fecha estimada de finalización del proceso utilizando como base el valor obtenido anteriormente y traer dicho monto a valor presente.

Para esto se debe aplicar la siguiente fórmula:

$$\text{Valor registro} = \frac{\text{Pret}_{\text{ajustadas}} \times (1 + \text{Inflación proyectada})^{dt/365}}{(1 + \text{Tasa de descuento})^{dt/365}}$$

En el mes de noviembre de 2022, se realizó la reclasificación de los riesgos de conformidad con la metodología de provisiones establecida por Colpensiones; esto es, en los procesos ejecutivos que no se haya proferido sentencia, se realizó teniendo en consideración el cumplimiento de la orden librada en el mandamiento de pago, para los demás tipos de procesos que registraban un sentido del fallo se procedió al cambio de riesgo de conformidad con este.

NOTAS A LOS ESTADOS FINANCIEROS AL 31 DE DICIEMBRE DE 2022 (Comparativo con el año 2021)
ADMINISTRADORA COLOMBIANA DE PENSIONES – COLPENSIONES
(Cifras expresadas en millones)

Igualmente, durante el año 2022 se retiraron procesos judiciales terminados correspondiente a otras vigencias y los terminados en el transcurso del año, conforme el nuevo procedimiento establecido.

16. OTROS PASIVOS

En este grupo se reconocerán los recursos recibidos en administración, recursos recibidos por anticipado y demás obligaciones que no han sido incluidas en otro grupo.

A 31 de diciembre de 2022 y 2021 se presentan los siguientes saldos:

Valores en millones			
CÓDIGO	DESCRIPCIÓN	2022	2021
290710	Ingresos anticipados – Comisiones Conmutación (1)	16.149	16.233
290795	Otros – Transferencias BEPS (2)	0	893
2907	Otros pasivos - ingresos anticipados	\$ 16.149	\$ 17.126

Fuente: Dirección Financiera

- (1)** El 1 de octubre de 2012 se recibió del Instituto de Seguros Sociales en Liquidación el portafolio de la Administradora, Comisión Conmutaciones Pensionales por valor nominal de \$16.526 millones, estos recursos fueron enviados para su administración al encargo fiduciario contratado para tal fin con Fiduciaria La Previsora S.A. (FIDUPREVISORA S.A.).

El valor de mercado del portafolio se ajusta diariamente de acuerdo con el resultado de la valoración. Las valorizaciones o desvalorizaciones diarias se registran aumentando o disminuyendo las respectivas cuentas contables, adicionalmente esta cuenta se afecta por el registro de la comisión por los servicios prestados por Colpensiones, como se detalla a continuación:

Valores en millones	
DETALLE	VALOR
Saldo a diciembre 2021	16.233
(+) Rendimientos generados en las cuentas de encargos fiduciarios	110
(+) Rendimientos generados en la cuenta BBVA de los recursos de conmutación	13
(-) Comisiones pagadas a la Administradora por la gestión de conmutación pensional	1.053
(+) Efecto neto por valoración del portafolio de inversión	846
Saldo a diciembre 2022	16.149

Fuente: Dirección Financiera

NOTAS A LOS ESTADOS FINANCIEROS AL 31 DE DICIEMBRE DE 2022 (Comparativo con el año 2021)
ADMINISTRADORA COLOMBIANA DE PENSIONES – COLPENSIONES
(Cifras expresadas en millones)

- (2) Para el año 2021, corresponde al saldo por transferencias recibidas por parte del Ministerio de Trabajo para los gastos de funcionamiento del programa de beneficios económicos BEPS del 4to. trimestre.

17. PATRIMONIO

De acuerdo con lo establecido en el Artículo 4º del Decreto 309 de 2017, se reconocen en el patrimonio de la Administradora Colombiana de Pensiones los aportes recibidos del Presupuesto General de la Nación mediante Resolución 3689 de 2011 y 665 de 2013 expedidas por el Ministerio de Hacienda y Crédito Público por concepto de capitalización en la etapa pre-operativa tanto para la administración del RPM como de BEPS, los resultados de ejercicios anteriores y del ejercicio, así como el registro de la distribución de excedentes.

El Patrimonio de la Administradora Colombiana de Pensiones – Colpensiones, con corte al 31 de diciembre de 2022 y 2021, es el siguiente:

Valores en millones			
CÓDIGO	DESCRIPCIÓN	2022	2021
3105	Capital Suscrito y pagado	251.564	251.564
3905	Ganancias acumuladas ejercicios anteriores	311.420	310.458
3910	Pérdidas acumuladas ejercicios anteriores	(436.343)	(436.344)
3915	Ganancia del ejercicio	341.100	97.761
3	Patrimonio de las Entidades de gobierno	\$ 467.741	\$ 223.439

Fuente: Dirección Financiera

El Capital Fiscal se encuentra constituido por la capitalización realizada por la Nación para la Administración del RPM y BEPS, capital incorporado del ISS y resultados de ejercicios anteriores.

La variación neta de \$244.302 millones que se presenta en el patrimonio en relación con el año inmediatamente anterior, corresponde a la utilidad del ejercicio por \$341.100 millones, la distribución de excedentes financieros al Fondo de Vejez por (\$97.761), de acuerdo con lo establecido en el parágrafo tercero del artículo 4º del Decreto 4121 de 2011 y al reconocimiento de las costas judiciales de periodos anteriores por \$963 millones.

18. CUENTAS CONTINGENTES Y DE ORDEN

NOTAS A LOS ESTADOS FINANCIEROS AL 31 DE DICIEMBRE DE 2022 (Comparativo con el año 2021)
ADMINISTRADORA COLOMBIANA DE PENSIONES – COLPENSIONES
(Cifras expresadas en millones)

18.1 Contingentes Acreedoras

A 31 diciembre de 2022 y 2021, el saldo estaba conformado por:

Valores en millones			
CÓDIGO	DESCRIPCIÓN	2022	2021
623005	Otras contingencias Litigios (1)	73.556	42.596
629501	Otras Diversas – incentivo 20% ahorros BEPS (2)	54.168	43.445
62	Total Contingencias Acreedoras	\$ 127.724	\$ 86.041

Fuente: Dirección Financiera

- (1)** Los procesos judiciales registrados bajo este acápite, corresponden al medio de control de nulidad, o nulidad y restablecimiento del derecho, conocido jurisprudencialmente como acciones de lesividad, las cuales son adelantadas por Colpensiones con el objeto de impugnar sus propias decisiones, porque desconoce la prevalencia del ordenamiento constitucional, desatiende el principio de legalidad, o cuando se haya solicitado al titular su consentimiento para revocar el acto administrativo y este se niegue a su autorización.

De igual forma en este rubro se relacionan las acciones de repetición iniciadas por la Entidad en contra de algún funcionario o exfuncionario, cuando como consecuencia de la conducta dolosa o gravemente culposa de éstos, la entidad ha sido condenada judicialmente a reparar los daños antijurídicos causados al ciudadano. Así mismo, se encuentran registradas las demandas que la entidad presenta en contra de las compañías de seguros con ocasión de reclamaciones de siniestros no amparados y controversias contractuales.

Estos procesos se registran como activos contingentes de conformidad con lo establecido en el instructivo "metodología para el cálculo de la provisión contable de los procesos judiciales, conciliaciones extrajudiciales y trámites arbitrales en contra de la entidad" y el numeral 1 de la Resolución N° 116 de 2017 expedida por la Contaduría General de la Nación, mediante la cual se establece que los procesos judiciales a favor deberán reconocerse como activos contingentes una vez admitida la demanda, arbitraje o conciliación extrajudicial.

La cuenta contingente acreedores, presenta las siguientes variaciones en relación con la vigencia 2021:

Valores en millones			
	2022	2021	Variación

NOTAS A LOS ESTADOS FINANCIEROS AL 31 DE DICIEMBRE DE 2022 (Comparativo con el año 2021)
ADMINISTRADORA COLOMBIANA DE PENSIONES – COLPENSIONES
(Cifras expresadas en millones)

Litigios	Cantidad	Valor	Cantidad	Valor	Cantidad	Valor
Administrativos	12	20.395	4	575	08	19.820
Laborales	177	17.777	93	5.418	84	12.359
Costas procesales	34.465	34.466	39.094	35.518	(4.629)	(1.052)
Ejecutivos	349	918	243	1.085	106	(167)
Total	35.003	73.556	39.434	42.596	(4.431)	30.960

Fuente: Dirección de procesos judiciales

- (2) Dando aplicación al Decreto 604 de 2013 en sus artículos 6, 7, 8 y 10 la Administradora registra en otras cuentas acreedoras de control, incentivos periódicos otorgados por el Gobierno Nacional como soporte al ahorro periódico equivalente al 20% del aporte anual efectuado por cada vinculado al Programa de Beneficios Económicos Periódicos – BEPS y títulos BEPS por incentivos.

18.2 Contingentes Deudoras

El detalle de las cuentas contingentes deudoras es el siguiente:

Valores en millones

CÓDIGO	DESCRIPCIÓN	2022	2021
649500	Otras - Comisiones Deuda Presunta (1)	52.172	55.966
	Otras - Comisiones Deuda Real (1)	7.491	6.948
	Otras Contingencias Procesos Concursales (2)	10.334	10.082
	Otras Litigios administrativos – Costas (3)	7.476	24.540
	Otros procesos administrativos (4)	43.407	37.211
	Otros procesos a Favor (4)	12	7
	Procesos Civiles a Favor (4)	38.174	25.660
	Procesos penales a favor (4)	1.451	1.451
	Otros SARO Traslado a Fondos (5)	55.663	5.807
	Cálculo Actuarial Omisión Empleados Privados (6)	1.130	179
	Reclamación a aseguradoras (7)	122	0
	Total Contingencias Deudoras	\$ 217.432	\$ 167.851

Fuente: Dirección de procesos judiciales

- (1) **Aportes pensionales:** Corresponde al cobro que se realiza a las entidades cuando han dejado de realizar el pago de aportes por concepto de cotizaciones pensionales a uno o varios trabajadores sobre los cuales existe vínculo laboral. La actualización para el cobro de esta deuda se realiza

NOTAS A LOS ESTADOS FINANCIEROS AL 31 DE DICIEMBRE DE 2022 (Comparativo con el año 2021)
ADMINISTRADORA COLOMBIANA DE PENSIONES – COLPENSIONES
(Cifras expresadas en millones)

conforme a la tasa de usura establecida por la superintendencia financiera mensualmente. La antigüedad de esta cartera es mayor a 180 días.

- (2) **Procesos concursales:** Son aquellos procesos que se inician cuando una empresa entra en dificultades económicas o financieras en el cumplimiento de sus obligaciones o que teme llegar a esta situación, con el objetivo de llegar a un acuerdo para su salvación, o en su defecto accede al proceso para liquidar de forma ordenada la sociedad.
- (3) **Costas:** Conforme con la metodología para el cálculo y registro de costas procesales de la Dirección de Procesos, el saldo corresponde al registro de 15.182 costas a favor. Durante la vigencia 2022, la Dirección de Cartera mediante actos administrativos declaró el retiro de 310 costas a favor por valor de \$191 millones por prescripción.
- (4) El saldo corresponde a 52 procesos civiles, 3 penales, 8 administrativos y 7 por otros conceptos a favor de Colpensiones. El incremento corresponde principalmente a otros procesos civiles por el registro de 5 nuevos procesos por valor de \$12.165 millones, retiros por (4.351) millones y ajuste de cuantía por \$4.700 millones.
- (5) **Otros SARO Traslado a Fondos:** Corresponde a los traslados de recursos al Fondo Vejez por Eventos de Riesgo Operativo, los cuales cuentan con acuerdos de pago o notificación de mandamiento con fecha superior a 5 años, los cuales continúan en proceso de recuperación.
- (6) **Cálculo Actuarial Omisión Empleados Privados:** Corresponde a la posibilidad de trasladar al Sistema General de Pensiones una reserva actuarial en aquellos casos en que el empleador omitió el deber de afiliar a sus trabajadores. El saldo a diciembre 31 de 2022 por valor de \$1.130 millones, corresponde a las comisiones por cobrar del cálculo actuarial por omisión de acuerdo con el aplicativo de cálculos actuariales administrado por la Dirección de Ingresos por Aportes.
- (7) **Reclamación a aseguradoras:** Corresponde a las reclamaciones realizadas a las aseguradoras por pérdidas o daños materiales que sufran los bienes de propiedad de la Administradora Colombiana de Pensiones-COLPENSIONES.

18.3 Deudoras de Control

La cuenta deudoras de control comprende:

Valores en millones

Página **141** de **166**

NOTAS A LOS ESTADOS FINANCIEROS AL 31 DE DICIEMBRE DE 2022 (Comparativo con el año 2021)
ADMINISTRADORA COLOMBIANA DE PENSIONES – COLPENSIONES
(Cifras expresadas en millones)

CÓDIGO	DESCRIPCIÓN	2022	2021
812035	Otras debido cobrar (1)	6.455	6.456
812095	Propiedades planta y equipo (2)	4.894	4.894
	Muebles y enseres (2)	2.814	2.625
	Equipo de oficina (2)	2.121	2.112
	Equipo de cómputo (2)	706	706
	Total Activos castigados	\$ 16.990	\$ 16.793

Fuente: Dirección Financiera

- (1) En esta cuenta se encuentran registrados los saldos que por ajuste certificó el ISS como faltante en el aplicativo del Debido Cobrar. Registro que se efectuó según concepto dado por la Superintendencia Financiera.
- (2) Registra los bienes que de acuerdo con la política de propiedades planta y equipo por su materialidad son depreciados en una cuota afectando el gasto y reclasificados a cuentas de orden con el fin de ejercer control administrativo.

La variación frente a la vigencia 2021 se presenta principalmente por la reclasificación desde las cuentas de balance de propiedad, planta y equipo totalmente depreciada e individualizada; así como el registro de elementos de menor cuantía para efectos de control.

INGRESOS

19 INGRESOS OPERACIONALES

El siguiente es el detalle de los ingresos operacionales:

Valores en millones			
CÓDIGO	DESCRIPCIÓN	2022	2021
4103	Ingresos financieros operaciones del mercado (1)	5.848	1.410
4107	Por valoración de inversiones a valor razonable (1)	147.506	82.482
4108	Por valoración de inversiones instrumentos patrimonio (1)	16.345	3.662
4115	Comisiones y/o honorarios (2)	1.053.889	924.622
4125	Ingreso por venta de inversiones (1)	18	58
4191	Recuperaciones riesgo operativo (3)	6.233	4.212
4195	Diversos (4)	256.690	170.496
4198	Recuperación deterioro (5)	171	0

NOTAS A LOS ESTADOS FINANCIEROS AL 31 DE DICIEMBRE DE 2022 (Comparativo con el año 2021)
ADMINISTRADORA COLOMBIANA DE PENSIONES – COLPENSIONES
(Cifras expresadas en millones)

CÓDIGO	DESCRIPCIÓN	2022	2021
	TOTAL INGRESOS DE OPERACIONES ORDINARIAS	\$ 1.486.700	\$1.186.942

Fuente: Dirección Financiera

- (1) Los ingresos financieros se encuentran conformados por los rendimientos generados sobre los recursos en efectivo depositados en instituciones financieras y los ingresos obtenidos en la valoración y venta de los títulos que conforman los portafolios de inversión.

La variación en los ingresos financieros corresponde principalmente a la valoración de inversiones según comportamiento del mercado (presentando fuertes volatilidades) en la vigencia 2022.

- (2) Registra las comisiones por la administración del Régimen de Prima Media, por el pago de pensiones conmutadas, pago de la nómina de Empos y Metales así:

Valores en millones

CÓDIGO	DESCRIPCIÓN	2022	2021
411528	Comisión De Admón. Fondo De Pensiones Obligatorias	1.051.281	922.211
	Comisión Conmutación Pensional	1.053	973
	Otras Comisiones EMPOS- Metales	1.555	1.438
	Comisiones	\$1.053.889	\$924.622

Fuente: Dirección financiera

La variación en comisiones de administración del Fondo de Pensiones Obligatorias obedece principalmente al aumento de afiliados y aportantes activos generando un mayor valor de recaudo.

- (3) Corresponde a recuperaciones realizadas sobre los eventos de riesgo operativo:

Valores en millones

CÓDIGO	DESCRIPCIÓN	2022	2021
4191	Recuperaciones por seguros	65	434
	SARO Diferentes A Seguros- Riesgo Operativo Saro	1.957	2.025
	SARO fraude externo	2.766	1.689
	SARO - Fraude interno	1.445	64
	Recuperaciones	\$ 6.233	\$ 4.212

Fuente: Dirección financiera

NOTAS A LOS ESTADOS FINANCIEROS AL 31 DE DICIEMBRE DE 2022 (Comparativo con el año 2021)
ADMINISTRADORA COLOMBIANA DE PENSIONES – COLPENSIONES
(Cifras expresadas en millones)

- (4) Otros Ingresos Diversos comprenden: ingresos por transferencias recibidos del Ministerio de Trabajo para el financiamiento de los gastos de funcionamiento de los Beneficios Económicos Periódicos – BEPS y la Administradora Colpensiones de acuerdo con la Ley 1940 de 2018, el cobro realizado a los operadores de libranza por el suministro de la infraestructura tecnológica para el recaudo de libranzas de pensionado, funcionarios, Empos y metales, devolución de Honorarios de Junta Nacional de Calificación, recuperación de costas a favor, incapacidades de funcionarios, recuperación de provisiones de procesos laborales y ejecutivos, entre otros.

Los ingresos diversos se detallan a continuación:

		Valores en millones	
CÓDIGO	DESCRIPCIÓN	2022	2021
4195	Diversos Otros Transferencias Min Trabajo	87.956	55.392
	Otros Ajuste Periodos Anteriores Activos	-	77
	Otras recuperaciones	1.659	1.620
	Otros Ingreso Serv Infraestructura-Pensionados	54.727	49.422
	Otros Ingreso Serv Infraestructura-Funcionarios	206	180
	Otras Recuperaciones Provisión Costas Judiciales	67.186	28.077
	Otras Recuperaciones Provisión Bienes y Servicios	16.959	25.078
	Recuperación incapacidades funcionarios	3.295	238
	Recuperación costas	1.342	342
	Otras Recuperaciones Costas a favor	575	4.021
	Recuperación provisión procesos laborales y ejecutivos	15.009	5.942
	Costas procesales a favor	7.221	-
	Intereses Costas procesales a favor	328	-
	Indemnizaciones por incumplimiento	54	-
	Recuperación honorarios medicina laboral	173	107
	Total diversos	\$ 256.690	\$ 170.496

Fuente: Dirección financiera

- (5) Recuperación deterioro: Corresponde al reintegro del deterioro de cuentas por cobrar por concepto de recobros de medicina laboral registrado en periodos anteriores, de acuerdo con la información remitida por la Dirección de Medicina Laboral.

NOTAS A LOS ESTADOS FINANCIEROS AL 31 DE DICIEMBRE DE 2022 (Comparativo con el año 2021)
ADMINISTRADORA COLOMBIANA DE PENSIONES – COLPENSIONES
(Cifras expresadas en millones)

GASTOS

20 GASTOS

La Administradora Colombiana de Pensiones – Colpensiones, presenta un desglose de los gastos utilizando una clasificación basada en su función dentro de la entidad. Según esta clasificación, como mínimo, presenta los gastos asociados a las funciones principales llevadas a cabo por esta de forma separada. Igualmente, se revela información adicional sobre la naturaleza de los gastos que incluye, entre otros, los gastos por depreciación, amortización y el gasto por beneficios a los empleados.

El total de los gastos de la Administradora a 31 de diciembre 2022 y 2021 se detalla a continuación:

Valores en millones			
CÓDIGO	DESCRIPCIÓN	2022	2021
5106	Valoración Inversiones a Valor Razonable	101.388	78.403
5115	Comisiones (1)	103.055	43.612
5118	Legales (2)	56.682	74.629
5120	Beneficios a Empleados (3)	284.282	271.854
5130	Honorarios (4)	112.506	119.864
5140	Impuestos y Tasas (5)	132	112
5145	Arrendamientos (6)	28.004	25.885
5155	Seguros (7)	10.206	7.633
5160	Mantenimiento y Reparaciones (8)	1.265	1.823
5165	Adecuación e Instalación (9)	124	298
5170	Deterioro (provisiones) (10)	5.701	239
5172	Multas y Sanciones, Litigios, Indemnización (11)	4.634	20.826
5175	Depreciación de la Propiedad Planta y Equipo (12)	833	1.940
5180	Amortización de Activos Intangibles (13)	3.748	5.624
5190	Diversos (14)	433.040	436.439
TOTAL GASTOS OPERACIONALES		\$1.145.600	1.089.181

Fuente: Dirección financiera

- (1)** Los registros más representativos por concepto de gastos por comisiones, corresponden a Reciprocidad de la nómina, comisiones por recaudo realizada por los acreedores: aportes en línea, Bancolombia, banco agrario, comisiones en la fiduciaria de Occidente y Previsora, positiva y comisión a Servicios postales nacionales, los cuales se detallan a continuación:

Valores en millones

NOTAS A LOS ESTADOS FINANCIEROS AL 31 DE DICIEMBRE DE 2022 (Comparativo con el año 2021)
ADMINISTRADORA COLOMBIANA DE PENSIONES – COLPENSIONES
(Cifras expresadas en millones)

CÓDIGO	DESCRIPCIÓN	2022	2021
511518	Negocios Fiduciarios Comisión	168	293
511518	Negocios Fiduc Juegos Promocionales Beps	40	33
511521	Comisión Servicio Red Ofc 7X24	107	90
511533	Servicio Recaudo Aportes Inst Finan Beps	1.447	873
511533	Recaudo Aportes Inst. Financieras y nómina de pensionados	28.044	26.631
511595	Otros Comisiones - Aseguradora Vitalicia	31.731	6.867
511595	Otros Servicios - Costo Reciprocidad Nómina	41.518	8.825
Total comisiones		\$103.055	\$43.612

Fuente: Dirección financiera

Otros Servicios - Costo Reciprocidad Nómina: El aumento frente a la vigencia 2021, corresponde a la variación en la tasa promedio utilizada para el cálculo de enero a diciembre de 2022.

El detalle por RPM y BEPS es el siguiente:

Valores en millones

CÓDIGO	DESCRIPCIÓN	RPM	BEPS	SALDO 2022
511518	Negocios Fiduciarios Comisión	155	13	168
511518	Negocios Fiduciarios Juegos Promocionales Beps	-	40	40
511521	Comisión Servicio Red Oficina 7X24	107	-	107
511533	Servicio Recaudo Aportes Instituciones Financieras Beps	-	1.447	1.447
511533	Servicio Recaudo Aportes Instituciones Financieras	28.044	-	28.044
511595	Otros Comisiones - Aseguradora Vitalicia	-	31.731	31.731
511595	Otros Servicios - Costo Reciprocidad Nómina	41.518	-	41.518
Total comisiones		\$69.824	\$33.231	\$103.055

Fuente: Dirección financiera

- (2) Corresponde a registros realizados por conceptos Jurídicos, legales y notariales (gastos notariales, autenticaciones, trámites legales) y el registro de las costas procesales probables, de acuerdo con el análisis realizado por el área jurídica, también se registran las costas procesales del ISS.

Valores en millones

CÓDIGO	DESCRIPCIÓN	2022	2021
511805	Gastos legales notariales	70	13
511805	Gastos legales notariales - autenticaciones	2	2
511805	Trámites legales	5	-
511895	Otros costas procesales *	26.016	16.052

NOTAS A LOS ESTADOS FINANCIEROS AL 31 DE DICIEMBRE DE 2022 (Comparativo con el año 2021)
ADMINISTRADORA COLOMBIANA DE PENSIONES – COLPENSIONES
(Cifras expresadas en millones)

CÓDIGO	DESCRIPCIÓN	2022	2021
511895	Otros costas – (provisiones)	15.532	34.830
511895	Costas procesales ISS Reintegro Colpensiones *	15.057	23.732
Total gastos legales		\$56.682	\$ 74.629

Fuente: Dirección financiera

*Otras costas procesales y costas procesales ISS Reintegro Colpensiones : Corresponde al registro de procesos de acuerdo con la información validada en BIZAGI, por la Dirección de procesos judiciales y enviada a la dirección de tesorería y dirección financiera para pago, Debido a la resolución número 2656 de 2016 del ministerio de trabajo, que solicita el traslado presupuestal con el fin de atender a través de COLPENSIONES, el pago de las costas judiciales del antiguo ISS.

El detalle por RPM y BEPS es el siguiente:

Valores en millones

CÓDIGO	DESCRIPCIÓN	RPM	BEPS	SALDO 2022
511805	Gastos legales notariales	70	-	70
511805	Gastos legales notariales - autenticaciones	2	-	2
511805	Trámites legales	5	-	5
511895	Otros costas procesales	26.016	-	26.016
511895	Otros costas – (provisiones)	15.532	-	15.532
511895	Costas procesales ISS Reintegro Colpensiones.	15.057	-	15.057
Total comisiones		\$56.682	-	\$56.682

Fuente: Dirección financiera

- (3)** Son los gastos en que incurre Colpensiones por la relación laboral existente y las disposiciones legales vigentes, a diciembre 2022 y 2021 Colpensiones realizó pagos por beneficio a empleados (RPM y BEPS) por los siguientes conceptos:

Valores en millones

CODIGO	DESCRIPCION	2022	2021
512002	Sueldos	151.335	146.524
512003	Horas extras	694	199
512006	Cesantías	17.257	16.486
512010	Vacaciones	11.506	9.716
512011	Prima de vacaciones	8.057	6.846
512015	Bonificaciones	5.643	9.480
512016	Indemnizaciones	29	624

NOTAS A LOS ESTADOS FINANCIEROS AL 31 DE DICIEMBRE DE 2022 (Comparativo con el año 2021)
ADMINISTRADORA COLOMBIANA DE PENSIONES – COLPENSIONES
(Cifras expresadas en millones)

CODIGO	DESCRIPCION	2022	2021
512017	Viáticos	653	359
512019	Aportes caja compensación familiar, ICBF	17.113	16.336
512025	Incapacidades	3.166	2.467
512026	Dotación y suministro a empleados	0	87
512030	Aportes por salud	15.062	14.390
512031	Aportes por pensiones	21.022	20.105
512032	Aportes sindicales	98	42
512043	Otros beneficios a empleados	32.647	28.193
Total Beneficios a empleados		\$284.282	\$271.854

Fuente: Dirección financiera

El detalle por RPM y BEPS es el siguiente:

Valores en millones

CODIGO	DESCRIPCION	RPM	BEPS	SALDO 2022
512002	Sueldos	143.781	7.554	151.335
512003	Horas extras	671	23	694
512006	Cesantías	16.402	855	17.257
512010	Vacaciones	10.933	573	11.506
512011	Prima de vacaciones	7.656	401	8.057
512015	Bonificaciones	5.329	314	5.643
512016	Indemnizaciones	29	0	29
512017	Viáticos	415	238	653
512019	Aportes caja compensación familiar ICBF	16.265	848	17.113
512025	Incapacidades	3.087	79	3.166
512030	Aportes por salud	14.323	739	15.062
512031	Aportes por pensiones	19.990	1.032	21.022
512032	Aportes sindicales	98	0	98
512043	Otros beneficios a empleados	31.155	1.492	32.647
Total Beneficios a empleados		\$270.134	\$14.148	\$284.282

Fuente: Dirección financiera

Para el año 2022 los incrementos salariales para los tres (03) empleados públicos de la entidad están contemplados en el Decreto 473 del 29 de marzo de 2022, para los servidores públicos de los niveles Profesional, Técnico y Asistencial se encuentran contemplados en el Artículo 14 del CAPITULO II de la Convención Colectiva De Trabajo y de los niveles Directivo y Asesor en el Acuerdo 005 del 29 de abril de 2022 para la vigencia 2022.

NOTAS A LOS ESTADOS FINANCIEROS AL 31 DE DICIEMBRE DE 2022 (Comparativo con el año 2021)
ADMINISTRADORA COLOMBIANA DE PENSIONES – COLPENSIONES
(Cifras expresadas en millones)

(4) El detalle de honorarios es el siguiente:

Valores en millones

CODIGO	DESCRIPCION	2022	2021
513010	Junta Directiva	333	443
513015	Revisoría fiscal y auditoria externa	1.040	1.902
513020	Avalúos	221	176
513025	Asesorías jurídicas	57.376	58.452
513095	Otros	53.536	58.891
Total honorarios		\$112.506	\$119.864

Fuente: Dirección financiera

El detalle por RPM y BEPS es el siguiente:

Valores en millones

CODIGO	DESCRIPCION	RPM	BEPS	SALDO 2022
513010	Junta Directiva	333	0	333
513015	Revisoría fiscal y auditoria externa	915	125	1.040
513020	Avalúos	221	0	221
513025	Asesorías jurídicas	56.224	1.152	57.376
513095	Otros	52.774	762	53.536
Total honorarios		\$110.467	\$2.039	\$112.506

Fuente: Dirección financiera

La cuenta de gastos por otros honorarios comprende: Asesorías atención al ciudadano, honorarios administrativos, asesorías especializadas, interventorías técnicas, implementación tecnológica, Asesorías jurídicas, junta calificadora entre otros. La variación frente a la vigencia 2021 corresponde principalmente a implementación tecnológica, Junta Nacional de Calificación y operaciones con terceros.

(5) Representa el valor de los impuestos, contribuciones y tasas causados a cargo de la entidad, de conformidad con las disposiciones legales.

Valores en millones

CODIGO	DESCRIPCION	2022	2021
5140050200	Impuesto sobre vehículos automotores	4	4
5140050300	Otras Tasas	2	1
5140050301	Impuesto sobre el servicio de alumbrado	122	103
5140050500	Impuesto Predial Unificado	4	4
Total impuestos		\$132	\$112

Fuente: Dirección financiera

NOTAS A LOS ESTADOS FINANCIEROS AL 31 DE DICIEMBRE DE 2022 (Comparativo con el año 2021)
ADMINISTRADORA COLOMBIANA DE PENSIONES – COLPENSIONES
(Cifras expresadas en millones)

El detalle por RPM y BEPS es el siguiente:

Valores en millones

CODIGO	DESCRIPCION	RPM	SALDO 2022
5140050200	Impuesto sobre vehículos automotores	4	4
5140050300	Otras Tasas	2	2
5140050301	Impuesto sobre el servicio de alumbrado	122	122
5140050500	Impuesto Predial Unificado	4	4
Total impuestos		\$132	\$132

Fuente: Dirección financiera

- (6) Durante la vigencia 2022, se realizaron pagos por valor de \$26.940 millones, por concepto de arrendamiento operativo de inmuebles y administración de los mismos, para el desarrollo de las actividades propias de la Entidad, los cuales fueron reconocidos como gastos en el resultado del período, de acuerdo a las Políticas de Gestión Contable.

Durante la vigencia fiscal 2022 se gestionaron y adelantaron negociaciones con todos los propietarios e inmobiliarias de las sedes y puntos de atención, en las cuales se solicitó evaluar la posibilidad de otorgar descuento al canon de arrendamiento y/o no aplicar incremento del canon por cumplimiento de la anualidad.

Con la adopción por parte de la Entidad de la estrategia de trabajo en casa, debido a la pandemia del Covid 19, las Sedes Centrales presentaron baja ocupación de funcionarios durante los años 2020, 2021 y 2022, motivo por el cual se gestionó y adelantó negociación ante los propietarios e inmobiliarias arrendadoras de los inmuebles, con la finalidad de lograr un descuento sobre el canon de arrendamiento.

Como resultado de las negociaciones realizadas en arrendamiento de inmuebles, propendiendo por la austeridad en el gasto acorde a lo estipulado en el Decreto 397 de 2022; frente a los contratos que registraban fecha de finalización durante el año 2022, se lograron ahorros por la suma de \$592 millones aproximadamente.

Pago a un año:

De acuerdo con los contratos suscritos a 31 de diciembre de 2022, se estima que el valor total a pagar durante el año 2023 por concepto de arrendamiento de los inmuebles (sedes administrativas y oficinas de atención al ciudadano, es de \$30.717 millones.

NOTAS A LOS ESTADOS FINANCIEROS AL 31 DE DICIEMBRE DE 2022 (Comparativo con el año 2021)
ADMINISTRADORA COLOMBIANA DE PENSIONES – COLPENSIONES
(Cifras expresadas en millones)

Los contratos de arrendamiento de bienes inmuebles tienen establecidos incrementos anuales acorde al IPC decretado por el DANE a 31 de diciembre del año inmediatamente anterior, así las cosas, el canon de arrendamiento para el año 2023 presenta incremento del orden del 13,12%, salvo los contratos de arrendamiento de sedes administrativas los cuales tienen establecidos incrementos anuales del IPC.

De otra parte, los inmuebles que se encuentran ubicados dentro de propiedades horizontales, tienen un cobro por concepto de administración, la cuota ordinaria de administración se incrementa en el porcentaje que establezca cada una de las Asambleas de copropietarios, cabe resaltar que estos incrementos habitualmente han sido acordes al incremento que presente el SMMLV, así las cosas, se estima un incremento para el año 2023 del orden del 16%.

Adicionalmente se tiene proyectado realizar el traslado de algunas sedes regionales y puntos de atención a nivel nacional, lo cual puede generar costos adicionales al concepto de arrendamiento y/o administración.

Pago entre uno y dos años:

Teniendo en cuenta que la totalidad de los contratos tienen vencimiento del plazo actual de ejecución durante la vigencia 2023 se proyecta renovarlos, acorde a la necesidad de la Entidad y los cupos futuros aprobados.

Todos los contratos de arrendamiento cuentan dentro de sus cláusulas con la posibilidad de prorrogarlos dando cumplimiento a los términos contractuales previstos para ello.

El detalle de gastos de arrendamiento es el siguiente:

Valores en millones

CODIGO	DESCRIPCION	2022	2021
514505	Arrendamiento equipo de computo	994	404
514510	Arrendamiento locales y oficinas	25.799	24.322
514595	Otros arrendamientos	1.211	1.159
Total arrendamientos		\$28.004	\$25.885

Fuente: Dirección financiera

El detalle por RPM y BEPS es el siguiente

Valores en millones

CODIGO	DESCRIPCION	RPM	BEPS	SALDO 2022
514505	Arrendamiento equipo de computo	994	-	994
514510	Arrendamiento locales y oficinas	25.326	473	25.799
514595	Otros arrendamientos	1.211	-	1.211
Total arrendamientos		\$27.531	\$473	\$28.004

NOTAS A LOS ESTADOS FINANCIEROS AL 31 DE DICIEMBRE DE 2022 (Comparativo con el año 2021)
ADMINISTRADORA COLOMBIANA DE PENSIONES – COLPENSIONES
(Cifras expresadas en millones)

Fuente: Dirección financiera

- (7) Bajo este concepto se registra el proceso de gestión de seguros, adelantado por la Dirección de Bienes y Servicios, comprende la contratación y supervisión de los contratos de seguros y del corredor de seguros, así como el control del programa de seguros de la Entidad.

Valores en millones

CODIGO	DESCRIPCION	2022	2021
515505	Seguros de manejo	5.296	2.059
515560	Seguro de vehículos	22	20
515595	Otros - todo riesgo	4.888	5.554
Total seguros		\$10.206	\$ 7.633

Fuente: Dirección financiera

El detalle por RPM y BEPS es el siguiente

Valores en millones

CODIGO	DESCRIPCION	RPM	BEPS	SALDO 2022
515505	Seguros de manejo	5.115	181	5.296
515560	Seguro de vehículos	22	0	22
515595	Otros - todo riesgo	4.741	147	4.888
Total seguros		\$9.878	\$328	\$10.206

Fuente: Dirección financiera

- (8) Corresponde a reparación de equipos de oficina, muebles y enseres y vehículos así:

Valores en millones

CODIGO	DESCRIPCION	2022	2021
516010	Mantenimiento equipo de oficina	645	954
516015	Mantenimiento muebles y enseres	595	808
516020	Mantenimiento vehículos	4	0
516095	Otros reparaciones locativas y eléctricas	21	61
Total mantenimiento		\$1.265	\$ 1.823

Fuente: Dirección financiera

El detalle por RPM y BEPS es el siguiente

NOTAS A LOS ESTADOS FINANCIEROS AL 31 DE DICIEMBRE DE 2022 (Comparativo con el año 2021)
ADMINISTRADORA COLOMBIANA DE PENSIONES – COLPENSIONES
(Cifras expresadas en millones)

Valores en millones

CODIGO	DESCRIPCION	RPM	BEPS	SALDO 2022
516010	Mantenimiento equipo de oficina	638	7	645
516015	Mantenimiento muebles y enseres	589	6	595
516020	Mantenimiento vehículos	4	0	4
516095	Otros reparaciones locativas y eléctricas	21	0	21
Total mantenimiento		\$ 1.252	\$ 13	\$ 1.265

Fuente: Dirección financiera

- (9) Corresponde a gastos por adecuaciones en las Oficinas y puntos de atención, principalmente al suministro de mobiliario e instalación del sistema de cableado estructurado, diseños arquitectónicos, eléctricos, de aire acondicionado entre otros.

Valores en millones

CODIGO	DESCRIPCION	2022	2021
516515	Adecuaciones e instalaciones	124	298
Total adecuaciones		\$ 124	\$ 298

Fuente: Dirección financiera

El detalle por RPM y BEPS es el siguiente

Valores en millones

CODIGO	DESCRIPCION	RPM	BEPS	SALDO 2022
516515	Adecuaciones e instalaciones	124	-	124
Total adecuaciones		\$ 124	-	\$ 124

Fuente: Dirección financiera

La variación que se presenta frente a la vigencia anterior corresponde a adecuaciones (suministro e instalación de mobiliario en las oficinas y puntos de atención Bogotá (calle 94), registradas durante la vigencia 2022.

- (10) En este rubro, se incluyen las cuentas que representan los gastos estimados para reflejar el valor del desgaste o pérdida de la capacidad operacional por el uso de los bienes, su consumo, o deterioro, así como los montos para cubrir posibles pérdidas que están sujetas a condiciones de incertidumbre en relación con su cuantía y/o vencimiento.

Para la vigencia 2022 corresponde al valor del deterioro de otras cuentas por cobrar calculado por la Dirección de prospectiva y estudios. (Ver nota 10)

Valores en millones

NOTAS A LOS ESTADOS FINANCIEROS AL 31 DE DICIEMBRE DE 2022 (Comparativo con el año 2021)
ADMINISTRADORA COLOMBIANA DE PENSIONES – COLPENSIONES
(Cifras expresadas en millones)

CODIGO	DESCRIPCION	2022	2021
517020	Deterioro cuentas por cobrar	5.701	239
Total deterioro		\$5.701	\$239

Fuente: Dirección financiera

El detalle por RPM y BEPS es el siguiente

Valores en millones

CODIGO	DESCRIPCION	RPM	BEPS	SALDO 2022
517020	Deterioro cuentas por cobrar	5.701	-	5.701
Total deterioro		\$5.701	-	\$5.701

Fuente: Dirección financiera

- (11) Se constituyeron provisiones con el fin de incluir en la contabilidad los asuntos relacionados con las acciones constitucionales, judiciales y administrativas por concepto de Costas, en las que sea parte Colpensiones, así como la constitución de provisiones para procesos laboral en contra de la Administradora.

Valores en millones

CODIGO	DESCRIPCION	2022	2021
517240	Demandas laborales	1.214	962
517250	Procesos ejecutivos	3.419	19.859
517295	Sentencias	1	5
Total multas, sanciones , litigios		\$4.634	\$ 20.826

Fuente: Dirección financiera

El detalle por RPM y BEPS es el siguiente:

Valores en millones

CODIGO	DESCRIPCION	RPM	BEPS	SALDO 2022
517240	Demandas laborales	1.214	-	1.214
517250	Procesos ejecutivos	3.419	-	3.419
517295	Sentencias	1	-	1
TOTAL MULTAS, SANCIONES, LITIGIOS		\$4.634	-	\$4.634

Fuente: Dirección financiera

- Procesos laborales y ejecutivos: el saldo a diciembre de 2022 corresponde a provisión de 1.319 litigios laborales y ejecutivos en contra de la entidad presentado una disminución de 1.736 frente a la vigencia anterior.

- Sentencias: corresponde al siguiente detalle

}Valores en millones

NOTAS A LOS ESTADOS FINANCIEROS AL 31 DE DICIEMBRE DE 2022 (Comparativo con el año 2021)
ADMINISTRADORA COLOMBIANA DE PENSIONES – COLPENSIONES
(Cifras expresadas en millones)

NOMBRE	DESCRIPCION	VALOR
CRISTHIANS JOSE BERM	RD35459 PAGO CURADOR 08001333300820190001900	1
		\$ 1

Fuente: Dirección financiera

- (12) La depreciación debe basarse en la vida útil del bien. Se entiende por vida útil el lapso durante el cual se espera que las propiedades y equipo contribuyan a la generación de ingresos, para la fijación de dicha vida útil es necesario considerar, entre otros factores, el deterioro por el uso y la acción de factores naturales, las especificaciones de fábrica, así como la obsolescencia por avances tecnológicos y los cambios en la demanda de los bienes producidos o de los servicios prestados.

El resultado del cálculo de la depreciación se realiza por el método de línea recta, distribuido sobre la vida útil de los equipos, muebles, enseres de oficina, equipos de computación y vehículos de propiedad de Colpensiones.

Valores en millones

CODIGO	DESCRIPCION	2022	2021
517506	Depreciación vehículos	48	48
517507	Depreciación edificios	10	10
517508	Depreciación muebles, enseres y Equipo de oficina	571	821
517514	Depreciación equipo redes y comunicación	204	1.061
Total depreciaciones		\$833	\$ 1.940

Fuente: Dirección financiera

El detalle por RPM y BEPS es el siguiente:

Valores en millones

CODIGO	DESCRIPCION	RPM	BEPS	SALDO 2022
517506	Depreciación vehículos	48	0	48
517507	Depreciación edificios	10	0	10
517508	Depreciación muebles, enseres y Equipo de oficina	567	4	571
517514	Depreciación equipo redes y comunicación	194	10	204
Total depreciaciones		\$819	\$14	\$833

Fuente: Dirección financiera

- (13) Los valores registrados en los conceptos de amortización están relacionados con los activos intangibles así:

NOTAS A LOS ESTADOS FINANCIEROS AL 31 DE DICIEMBRE DE 2022 (Comparativo con el año 2021)
ADMINISTRADORA COLOMBIANA DE PENSIONES – COLPENSIONES
(Cifras expresadas en millones)

Valores en millones

CODIGO	DESCRIPCION	2022	2021
518020	Amortización Licencias	3.748	5.608
	Amortización Software	0	16
Total amortizaciones		\$3.748	\$ 5.624

Fuente: Dirección financiera

El detalle por RPM y BEPS es el siguiente:

Valores en millones

CODIGO	DESCRIPCION	RPM	BEPS	SALDO 2022
518020	Amortización Licencias	3.685	63	3.748
Total amortizaciones		\$3.685	\$63	\$3.748

Fuente: Dirección financiera

- (14)** Corresponde al registro de gastos que son generados para el desarrollo de las actividades propias de la Administradora Colpensiones, a continuación, se relacionan los gastos agrupados en el renglón de diversos:

Valores en millones

CODIGO	DESCRIPCION	2022	2021
519005	Servicio de aseo y vigilancia	4.389	4.115
519010	Servicios temporales	29.708	26.334
519025	Servicios públicos	2.844	2.385
519030	Procesamiento electrónico de datos	56.157	48.489
519040	Transporte	8.253	8.428
519045	Útiles y papelería	938	835
519065	Publicaciones y suscripciones	6.706	8.038
519095	Otros	112.930	94.445
519097	Riesgo operativo	211.115	243.370
Total gastos diversos		\$433.040	\$ 436.439

Fuente: Dirección financiera

El detalle por RPM y BEPS es el siguiente:

Valores en millones

CODIGO	DESCRIPCION	RPM	BEPS	SALDO 2022
519005	Servicio de aseo y vigilancia	4.315	74	4.389
519010	Servicios temporales	25.569	4.139	29.708

NOTAS A LOS ESTADOS FINANCIEROS AL 31 DE DICIEMBRE DE 2022 (Comparativo con el año 2021)
ADMINISTRADORA COLOMBIANA DE PENSIONES – COLPENSIONES
(Cifras expresadas en millones)

CODIGO	DESCRIPCION	RPM	BEPS	SALDO 2022
519025	Servicios públicos	2.373	471	2.844
519030	Procesamiento electrónico de datos	55.133	1.023	56.157
519040	Transporte	7.987	266	8.253
519045	Útiles y papelería	932	6	938
519065	Publicaciones y suscripciones	6.324	383	6.706
519095	Otros	75.015	37.915	112.930
519097	Riesgo operativo	211.115	-	211.115
Total gastos diversos		\$388.763	\$44.277	\$433.040

Fuente: Dirección financiera

Servicios De Aseo Y Vigilancia: prestación del servicio integral de aseo y cafetería, con el recurso humano y logístico propio, suministro de insumos de maquinaria y equipos necesarios para la prestación de la labor en la sede central o principal, regionales y los Puntos de Atención que integran la red de COLPENSIONES, además comprende los servicios de vigilancia y seguridad privada prestados por medio de la empresa SEGURIDAD NUEVA ERA LTDA., con medios tecnológicos (suministro, mantenimiento y monitoreo de los sistemas de alarma y circuito cerrado de televisión), con el fin de garantizar la seguridad del personal que labora en la red de oficinas del nivel central, regional y nacional, las personas que visitan las instalaciones de la Entidad, y los bienes muebles e inmuebles que se encuentran bajo responsabilidad de la Administradora Colombiana de Pensiones Colpensiones, también registra el servicio esquema de seguridad prestado por la Unidad Nacional de Protección UNP.

Servicios Temporales: corresponde al registro de la facturación correspondiente al acreedor Misión Temporal Limitada selectiva quien suministra a Colpensiones, trabajadores en misión en el número, con las calidades y los requerimientos específicos exigidos para apoyar la atención de la demanda del servicio, y desarrollar labores ocasionales, accidentales o transitorias, reemplazar personal en vacaciones, en licencia por solicitud propia, incapacidad por enfermedad o licencia de maternidad, en jornada de tiempo completo, por turnos de ser necesario y de manera exclusiva.

Servicios públicos: corresponde al valor de los gastos necesarios para apoyar el normal funcionamiento y desarrollo de las labores administrativas de la entidad contable pública en lo concerniente a energía, acueducto, internet, telefonía fija y celular.

Procesamiento electrónico de datos: prestación de los servicios de front (recepción y digitalización), back office (validación y captura) y gestión de recaudo No Pila, de conformidad con los procesos que establezca la entidad. Además de Prestación de los servicios de correo electrónico corporativo para la Colpensiones y prestación de los servicios de los centros de datos

NOTAS A LOS ESTADOS FINANCIEROS AL 31 DE DICIEMBRE DE 2022 (Comparativo con el año 2021)
ADMINISTRADORA COLOMBIANA DE PENSIONES – COLPENSIONES
(Cifras expresadas en millones)

principal y alterno para los Servicios de Tecnología de la Información y Conectividad de COLPENSIONES.

Transporte, útiles y papelería publicaciones y suscripciones: Se registra principalmente la prestación de servicio de suscripción del Licenciamiento del Software, Soporte y Mantenimiento de la implementación del modelo documental y las aplicaciones implementadas para el mismo, en los ambientes de Producción, Calidad e Integración y servicio de suscripción de licenciamiento Microsoft para Colpensiones, por medio de Colombiana de Software y Hardware.

Servicio de transporte terrestre especial para el desplazamiento de los vicepresidentes y jefes de oficina, así como facturas por concepto de los servicios para el diseño y/o modificación, impresión, suministro, alistamiento, embalaje, bodegaje, control de inventarios y envío a nivel nacional de los formularios RPM, BEPS y demás requeridos por Colpensiones y la adquisición y servicio de suscripción de licenciamiento Microsoft para Colpensiones.

La variación frente a la vigencia 2021, corresponde principalmente a los servicio de Centro de Atención Multicanal -Contact center, prestado por UNIÓN TEMPORAL TX durante el 2022 en respuesta a la declaratoria de emergencia sanitaria decretada por el Gobierno Nacional en marzo 2020 debido incremento exponencial de los requerimientos presentados por los ciudadanos a través de los canales no presenciales.

Otros: en este grupo de cuentas, se encuentra registrados los gastos en que se incurre la Entidad para el normal desempeño de la misión, conformados por:

- Servicio Apoyo logístico administrativo:

- Servicio de transporte, almacenamiento y custodia de los medios magnéticos generados en los procesos misionales y de apoyo.
- Prestación del servicio de custodia en bóveda de seguridad de los medios magnéticos del sistema de almacenamiento SAN.
- Operación logística integral para la realización de jornadas Institucionales, Educativas y Atención de trámites de COLPENSIONES a nivel nacional.
- Servicio de administración, diseño y el envío de Mailing de forma masiva a través de una herramienta tecnológica.
- Servicios logísticos integrales para la realización de eventos y programas dirigidos al fortalecimiento institucional.

- Servicios variables BEPS:

NOTAS A LOS ESTADOS FINANCIEROS AL 31 DE DICIEMBRE DE 2022 (Comparativo con el año 2021)
ADMINISTRADORA COLOMBIANA DE PENSIONES – COLPENSIONES
(Cifras expresadas en millones)

- Servicios de recepción, recolección y entrega de correspondencia, impresión, digitalización, alistamiento, empaque y distribución en mensajería.
- Servicio de operación del sistema de gestión de BEPS.
- Servicio de administración, almacenamiento, transporte, custodia y consulta del archivo documental.
- Servicio sobre arquitectura CITRIX, la solución integral para la entrega de Escritorios y Aplicaciones Virtualizadas.

- **Materiales y Suministros:**

- Producción, instalación y mantenimiento correctivo de los elementos que conforman la imagen Corporativa de las oficinas de Colpensiones y BEPS.
- Servicios de organización y operación logística para las reuniones de la Junta Directiva y demás reuniones de trabajo (Restaurante y cafetería).
- Confección, suministro y distribución del vestuario, con destino al personal asistencial y al personal que atiende a los ciudadanos que acuden a los puntos de atención de la Red COLPENSIONES a Nivel Nacional.

- Redención títulos BEPS: capital y rendimientos de título BEPS emitido a favor de Positiva compañía de Seguros el 1 de diciembre de 2014, el título cubre el incentivo del 20%, otorgado por la Nación, a los vinculados del Fondo BEPS que constituyeron una anualidad vitalicia con recursos provenientes de una indemnización sustitutiva o una devolución de saldos.

- Convenios: Procesos relacionados con la aplicación de los convenios internacionales de Seguridad Social y apoyar a Colpensiones en el cumplimiento de su misión en territorio extranjero.

- Contribuciones o impuestos: sobretasas cobradas sobre los servicios públicos prestados por entidades del sector privado.

- Tecnológicos: procesamiento de información o procesamiento electrónico de datos obedece a la prestación del servicio de recepción, procesamiento, control, transferencia, conectividad y mantenimiento de las bases de datos de Colpensiones.

- Imagen Corporativa y Gestión de Mercadeo: estos servicios se prestan tanto para RPM como para BEPS. Prestar los servicios para la estructuración y desarrollo de campañas educativas, de comunicación y divulgación de productos y servicios administrados por Colpensiones (creatividad y producción), diseño y ejecución de plan de medios, actividades masivas de comunicación e Internet, a nivel Nacional. Realizar la producción, administración, alistamiento, embalaje,

NOTAS A LOS ESTADOS FINANCIEROS AL 31 DE DICIEMBRE DE 2022 (Comparativo con el año 2021)
ADMINISTRADORA COLOMBIANA DE PENSIONES – COLPENSIONES
(Cifras expresadas en millones)

bodegaje, custodia y envío de material impreso educativo para la divulgación de contenido técnico, formativo, didáctico e informativo de COLPENSIONES, brindando una adecuada información a los diferentes segmentos de interés de la Entidad. Prestar los servicios de producción, administración, suministro, alistamiento, embalaje, bodegaje, y distribución de material de identidad corporativa marcado con la imagen institucional de Colpensiones para apoyar las campañas educativas y estrategias comerciales y de mercadeo definidas para los diferentes segmentos de clientes.

Riesgo operativo

En los estados financieros de la Administradora, el saldo en las cuentas del gasto por riesgo operativo comprende:

Valores en millones

CÓDIGO	DESCRIPCIÓN	RPM
519097	Otras SARO Ejecución y administración de procesos	105.473
	Otras SARO Fraude Externo	98.434
	Otras SARO Fraude Interno	7.208
	Total	\$211.115

Fuente: Dirección financiera

- SARO Ejecución y administración de procesos: Registra principalmente la provisión por prescripción de cuotas partes pensionales, informados por la Gerencia de Riesgos y Seguridad de la información.

- SARO Fraude Externo: El saldo a diciembre de 2022 corresponde al registros de provisiones por falsedad en documento, dictamen falso y auxilio funerario.

- SARO Fraude Interno: El saldo a diciembre de 2022 corresponde al registros de provisiones por historia laboral.

Cierre de ingresos, gastos y costos: el resultado de las operaciones realizadas por la Administradora del 1º de enero al 31 de diciembre del 2022, corresponde a una utilidad neta de \$341.100millones y \$97.761millones respectivamente.

NOTAS A LOS ESTADOS FINANCIEROS AL 31 DE DICIEMBRE DE 2022 (Comparativo con el año 2021)
ADMINISTRADORA COLOMBIANA DE PENSIONES – COLPENSIONES
(Cifras expresadas en millones)

21 SISTEMA INTEGRAL DE ADMINISTRACIÓN DE RIESGOS

El Sistema Integral de Administración de Riesgos en Colpensiones está estructurado bajo el marco normativo de la Superintendencia Financiera de Colombia. Para Colpensiones, la Gestión Integral de Riesgos es un eje fundamental para el logro de sus objetivos estratégicos, tácticos y por procesos. Bajo esta premisa, se ha definido el marco de actuación sobre el cual se gestionan los riesgos en la entidad, estableciendo políticas, responsabilidades, procedimientos y metodologías para la evaluación, tratamiento y monitoreo de los diferentes riesgos a los cuales está expuesta la entidad, así como la definición del marco de apetito de riesgo, que deben ser consideradas por todos sus grupos de interés, para una adecuada administración de los diferentes riesgos a los que se enfrenta la Entidad en la búsqueda de sus objetivos estratégicos, en el cumplimiento del plan de acción institucional y en el desarrollo de sus procesos.

En este marco, en el 2022 se realizó actualización del Manual del Sistema Integral de Administración de Riesgos, la cual incluye el fortalecimiento de la metodología de cálculo de apetito de riesgos y la definición de la metodología de integración de riesgos y sostenibilidad financiera de la Administradora.

En el marco de la ejecución de las estrategias que responden al cumplimiento del objetivo estratégico “Implementar las mejores prácticas de gestión, con enfoque en procesos y riesgos para responder a los cambios en el entorno y a las expectativas de las partes interesadas”, y dada la planeación realizada por la Vicepresidencia de Seguridad y Riesgos Empresariales para el 2022, se obtuvieron los siguientes resultados con el fin de fortalecer la gestión de riesgos a nivel estratégico, táctico y operativo en la Entidad.

- Robustecimiento de la metodología de cálculo de apetito de riesgos.
- Implementación de la metodología de integración de riesgos y sostenibilidad financiera de la Administradora.
- Automatización de la gestión de riesgos estratégicos y procesos en la herramienta ISOtools.
- Desarrollo de 42 análisis especiales para la gestión de los riesgos más relevantes de la entidad.
- Se realizó una revisión del ambiente de control en 18 terceros críticos.
- Implementación de estrategias de continuidad para hacer frente a los efectos del cambio climático.
- Identificación, análisis, valoración y monitoreo de 9 riesgos estratégicos y 9 riesgos emergentes que podrían afectar la consecución de los objetivos estratégicos de la entidad.
- Identificación, análisis, valoración y monitoreo de 179 riesgos asociados a 15 proyectos.
- Identificación, análisis, valoración y monitoreo de 642 Riesgos para 45 procesos, abarcando las distintas tipologías que se administran.
- Implementación de la metodología IRL – Indicador de Riesgo de Liquidez para portafolios

NOTAS A LOS ESTADOS FINANCIEROS AL 31 DE DICIEMBRE DE 2022 (Comparativo con el año 2021)
ADMINISTRADORA COLOMBIANA DE PENSIONES – COLPENSIONES
(Cifras expresadas en millones)

- Definición de políticas ASG – Ambientales, sociales y de gobierno corporativo para la gestión de inversiones
- Fortalecimiento de la metodología de stress testing para los portafolios – Circular externa 018 de 2021
- Fortalecimiento del sistema de seguridad de la información y ciberseguridad a partir del marco de la norma ISO 27001
- Fortalecimiento de los mecanismos disponibles para la respuesta a incidentes

a. Sistema de administración del riesgo de lavado de activos y financiación del terrorismo – SARLAFT:

Durante el año 2022 se desarrollaron las siguientes actividades:

- Se dio por terminado la implementación del SARLAFT 4.0 donde se realizaron las actualizaciones de la parte II del Manual SIAR, dando cumplimiento a lo dispuesto por la Superintendencia Financiera de Colombia.
- Se llevó a cabo la actualización del formulario de conocimiento del cliente para persona natural y jurídica y se hizo la publicación en el gestor documental de Isotools y en la página web de COLPENSIONES, dicha actualización se realizó teniendo en cuenta las circulares externas 27 de 2020 y 17 de 2021 emitidas por la Superintendencia Financiera de Colombia y el Decreto 830 de 2021 emitido por la Presidencia de la República.
- Se da continuidad a la actualización de las diferentes metodologías para el análisis del riesgo de acuerdo con los productos ofrecidos por COLPENSIONES.

b. Sistema de administración de riesgo operativo

Dentro del concepto de ejecución y administración de procesos, se contemplan principalmente las siguientes casuísticas: Prescripción de Cuotas Partes Pensionales por cobrar del asegurador del Régimen de Prima Media, Erogación de Servidores Públicos Activos que corresponde a Pensiones de vejez de servidores públicos que fueron incluidos en nómina de pensionados sin acreditar su retiro del servicio; y Mayor Valor Girado Mesadas Pensionales corresponde a eventos de riesgo materializados que se originan con ocasión de los factores de riesgo tecnológicos, de ejecución de proceso y de recurso humano. Con respecto a Fraude, se registran los eventos asociados a la acción u omisión intencional realizada con el fin de obtener un provecho económico ilícito, en detrimento de los intereses de la entidad o de un tercero; lo anterior, desde el punto de vista interno y externo.

NOTAS A LOS ESTADOS FINANCIEROS AL 31 DE DICIEMBRE DE 2022 (Comparativo con el año 2021)
ADMINISTRADORA COLOMBIANA DE PENSIONES – COLPENSIONES
(Cifras expresadas en millones)

A la fecha los procesos originadores de los riesgos contabilizados, principalmente, corresponden a Gestión de Cartera, Gestión de la Determinación del Derecho, Gestión de la Medicina Laboral, Gestión de la Historia Laboral y Gestión de la Nómina de Pensionados.

El incremento en el registro de eventos en el 2022 corresponde a la revelación de los casos de cuotas partes pensionales, y a hechos de fraude y corrupción identificados en el proceso de investigaciones administrativas especiales. En este sentido, para la casuística de cuotas partes se han implementado acciones para la depuración de registros de deuda para los casos de reconocimiento Colpensiones y Reconocimiento ISS, y fortalecimiento de la capacidad operativa, tecnológica y de procesos; frente a los hechos de fraude y corrupción se han establecido controles duales, mecanismos para la validación de la información que es radicada por los ciudadanos e implementación de herramientas de monitoreo y seguimiento.

Adicionalmente, la Entidad continúa trabajando en el fortalecimiento del ambiente de control en los distintos procesos con el fin de mitigar los riesgos que afecten el cumplimiento de sus objetivos.

22 GOBIERNO CORPORATIVO

a. Junta Directiva y Alta Gerencia

Los miembros de la Junta Directiva y la Alta Dirección de COLPENSIONES conocen la responsabilidad que implica la administración de los riesgos, los cuales son un referente para: la revisión y actualización del marco estratégico de la empresa, y la toma de decisiones. A su vez, es la Junta Directiva quien aprueba los lineamientos, metodologías para la evaluación y tratamiento del riesgo, así como la declaración del apetito de riesgo de la Entidad. En el marco de la gestión integral de riesgos, a los miembros de la Junta Directiva y Alta Gerencia se les presenta la información relevante de la gestión realizada durante el periodo objeto de reporte, contando con informes trimestrales a los Comités Integral de Riesgos, Comité de Riesgo de inversiones, Comité de Auditoría y Junta Directiva, y mensualmente se presenta la información relevante objeto de conocimiento de dichos miembros en el periodo, de tal suerte, que el componente de riesgos soporta la toma de decisiones.

b. Políticas y División de Funciones

En Colpensiones la adopción de las políticas para la gestión integral de riesgos inicia desde la Junta Directiva, a través de la cual se define el marco de gestión, los niveles de apetito de riesgos y su estructura.

Las responsabilidades en la gestión integral de riesgos en Colpensiones se establecen bajo el concepto de las tres líneas de defensa así:

NOTAS A LOS ESTADOS FINANCIEROS AL 31 DE DICIEMBRE DE 2022 (Comparativo con el año 2021)
ADMINISTRADORA COLOMBIANA DE PENSIONES – COLPENSIONES
(Cifras expresadas en millones)

- **Primera Línea de Defensa:** La primera línea de defensa está conformada por las vicepresidencias misionales y de apoyo, las cuales son las áreas originadoras y propietarias de los riesgos y las primeras llamadas a definir y tomar decisiones en cómo gestionarlos. Estas vicepresidencias son responsables de la implementación de acciones correctivas para hacer frente a deficiencias de proceso y control. Son las áreas responsables de mantener un control interno efectivo y de ejecutar actividades de control sobre los riesgos de manera permanente. Esta línea de defensa es la encargada de identificar, evaluar, controlar y tratar los riesgos a los que se ven expuestos en el desarrollo de sus funciones.
- **Segunda Línea de Defensa:** Función a cargo de la Vicepresidencia de Seguridad y Riesgos Empresariales, área especializada en las metodologías de identificación, estimación, administración y control de los riesgos. Su función se concentra principalmente en los siguientes aspectos:
 - Orienta a las instancias de dirección en el marco más adecuado para la gestión de riesgos (políticas, alcance, principios, apetito de riesgo, gobierno corporativo y estructura organizacional).
 - El diseño de herramientas y procedimientos efectivos a ser empleados por la primera línea de defensa para gestionar adecuadamente los riesgos a los que se ven expuestos.
 - Acompaña a la primera línea de defensa en el diseño de controles para la gestión de riesgos y problemas, aportando su visión independiente.
 - Realiza seguimiento y supervisión a la adecuada implementación de dichas prácticas por parte de los propietarios de los riesgos.
 - Alerta a la primera línea de defensa sobre asuntos emergentes y/o, aspectos que eleven su perfil de riesgo.
 - Monitorea la adecuación y efectividad del control interno, la exactitud e integridad de la información, y la remediación oportuna de deficiencias.
 - Apoya a los propietarios del riesgo en la definición del objetivo de exposición al riesgo.
 - Define estrategias de comunicación y divulgación adecuadas de información relacionada con riesgos a toda la organización.
 - Proporciona guía y entrenamiento sobre las herramientas y procedimientos empleados para la gestión del riesgo.
- **Tercera Línea de Defensa:** Rol desempeñado por la Oficina de Control Interno. La tercera línea de defensa tiene como principal función, verificar de manera independiente a la primera y segunda línea de defensa, la adecuada gestión de riesgos dentro de la entidad.

NOTAS A LOS ESTADOS FINANCIEROS AL 31 DE DICIEMBRE DE 2022 (Comparativo con el año 2021)
ADMINISTRADORA COLOMBIANA DE PENSIONES – COLPENSIONES
(Cifras expresadas en millones)

Las políticas generales de gestión integral de riesgos, principios y responsabilidades están contempladas en el Manual del Sistema Integral de Administración de Riesgos, el cual fue actualizado y aprobado por la Junta Directiva en el 2022, siendo comunicadas y reforzadas desde la Vicepresidencia de Seguridad y Riesgos Empresariales, dichas políticas se integran a las diferentes actividades desarrolladas en Colpensiones desde el punto de la estrategia y la operación de la organización.

c. Infraestructura Tecnológica

Las herramientas tecnológicas utilizadas por la institución en cada una de sus áreas de control y gestión de riesgos permiten que la información sea de fácil acceso, consulta y seguimiento, estas herramientas están diseñadas y en permanente mejoramiento teniendo en cuenta el alcance y objetivo de las operaciones.

d. Metodologías para la Medición de Riesgos

La medición de los riesgos se realiza mediante la metodología establecida y divulgada por la Vicepresidencia de Seguridad y Riesgos Empresariales, a través del Manual del Sistema Integral de Administración de Riesgos; dicha metodología permite identificar riesgos asociados a las diferentes tipologías tales como: operacional, fraude y corrupción, seguridad de la información y ciberseguridad, continuidad del negocio, riesgos financieros, cumplimiento y de lavado de activos y financiación del terrorismo.

e. Estructura organizacional

La Junta Directiva provee los recursos para implementar y mantener en funcionamiento, de forma efectiva y eficiente una estructura organizacional para administrar integralmente los riesgos, asegurando la disponibilidad de los recursos para el correcto funcionamiento del sistema integral.

Colpensiones tiene como principio la separación organizacional y funcional de los procesos de negociación (front office), identificación, monitoreo, control y administración de los riesgos (middle office) y cumplimiento y registro contable de las operaciones (back office). La función de la administración de riesgos es realizada a través de la Vicepresidencia de Seguridad y Riesgos Empresariales de forma independiente y autónoma de las áreas de front, back office y de los órganos de control.

f. Recurso Humano

NOTAS A LOS ESTADOS FINANCIEROS AL 31 DE DICIEMBRE DE 2022 (Comparativo con el año 2021)
ADMINISTRADORA COLOMBIANA DE PENSIONES – COLPENSIONES
(Cifras expresadas en millones)

La selección y vinculación del personal de Colpensiones es realizada por la Vicepresidencia de Gestión Corporativa mediante procesos públicos, a partir del cumplimiento de los perfiles definidos para cada uno de los cargos de la entidad.

Por tanto, las personas seleccionadas son competentes para la realización de las actividades, ya que cuentan con los niveles de educación, formación, experiencia y habilidades requeridas.

Adicionalmente, la Vicepresidencia de Gestión Corporativa lleva a cabo de manera periódica programas de inducción, los cuales se complementan con los planes de capacitación y entrenamiento en el cargo, para mantener y fortalecer la competencia personal.

g. Verificación de Operaciones

Colpensiones terceriza su operación de inversiones y gestión de portafolio con un Administrador Fiduciario vigilado por la Superintendencia Financiera de Colombia. La Gerencia de Riesgos y Seguridad de la Información realiza un monitoreo diario a la gestión realizada por la Fiduciaria, con el objetivo de realizar seguimiento al cumplimiento de las políticas de inversión, reportando a las distintas dependencias involucradas en el manejo de las inversiones al interior de Colpensiones, aspectos como: la valoración y contabilización del portafolio, la rentabilidad acumulada, el control a las condiciones de negociación en las compras y ventas de títulos, el cálculo del Valor en Riesgo y el control a los límites de riesgo de mercado.

Así mismo, dentro del marco de Gobierno Corporativo, se han establecido diferentes instancias de decisión y monitoreo a la Gestión de Inversiones como los son el Comité de Riesgos de Inversiones, el Comité Fiduciario y el Comité de Inversiones y Riesgos Financieros de la Junta Directiva, en donde se discute y se expone el seguimiento a las inversiones y el cumplimiento de los lineamientos a las políticas de manera periódica. Sumado a ello, se cuenta con la gestión independiente que realizan las áreas de Control Interno y Revisoría Fiscal, las cuales incorporan dentro de sus planes anuales de trabajo la revisión al Proceso de Gestión de Inversiones.

h. Auditoría

En el marco de la evaluación independiente realizada por la Oficina de Control Interno, se realizan las auditorías conforme al Plan Anual de Evaluación establecido por Colpensiones, informando a cada interesado e involucrado las conclusiones obtenidas de la evaluación del sistema integral de administración de riesgos, como resultado de esto se generan los planes de mejoramiento a las recomendaciones u observaciones, objeto de seguimiento por la Oficina de Control Interno.

**ADMINISTRADORA COLOMBIANA DE PENSIONES-
COLPENSIONES**

FONDO DE VEJEZ

**NOTAS A LOS ESTADOS FINANCIEROS
A 31 DE DICIEMBRE DE 2022**

NOTAS A LOS ESTADOS FINANCIEROS AL 31 DE DICIEMBRE DE 2022 (Comparativo con el año 2021)
ADMINISTRADORA COLOMBIANA DE PENSIONES – COLPENSIONES
FONDO DE RESERVA PENSIONAL DE VEJEZ
(Cifras en millones de pesos)

Contenido

1.	ENTIDAD REPORTANTE	4
2.	BASES DE PRESENTACIÓN	11
2.1.	FECHA DEL CIERRE AL QUE PERTENECEN LOS ESTADOS FINANCIEROS	11
2.2.	MONEDA DE PRESENTACIÓN	12
2.3.	HECHOS OCURRIDOS DESPUÉS DEL PERÍODO CONTABLE	12
2.4.	FORMA DE ORGANIZACIÓN Y/O COBERTURA.....	12
2.5.	ESTRUCTURA SUBPROCESO DE GESTIÓN CONTABLE	13
2.6.	LÍNEA DE SUPERVISIÓN SUBPROCESO DE GESTIÓN CONTABLES.....	14
3.	APLICACIÓN MARCO NORMATIVO PARA ENTIDADES DE GOBIERNO.....	14
4.	BASES DE MEDICIÓN	15
5.	POLÍTICAS CONTABLES SIGNIFICATIVAS.....	15
5.1.	EFFECTIVO Y EQUIVALENTES DE EFFECTIVO.....	16
5.2.	INVERSIONES EN ADMINISTRACIÓN DE LIQUIDEZ.....	16
5.3.	CUENTAS POR COBRAR	18
5.3.1.	CUOTAS PARTES PENSIONALES POR COBRAR.....	19
5.3.2.	DEVOLUCIÓN DE APORTES EN VIRTUD DE LA LEY 549 DE 1999	19
5.3.3.	BONOS PENSIONALES.....	19
5.3.4.	BONOS PENSIONALES B SENTENCIAS.....	19
5.3.5.	CÁLCULO ACTUARIAL PRIVADO POR OMISIÓN DE AFILIACIÓN	20
5.3.6.	CÁLCULO ACTUARIAL POR OMISIÓN DE EMPLEADOR PÚBLICO.....	20
5.3.7.	TÍTULOS PENSIONALES.....	20
5.3.8.	EVENTOS DE RIESGO	20
5.4.	INVENTARIOS	21
5.5.	CUENTAS POR PAGAR Y OTROS PASIVOS.....	21
5.6.	PROVISIONES.....	22
5.7.	PATRIMONIO – RECURSOS ADMINISTRADOS	23

NOTAS A LOS ESTADOS FINANCIEROS AL 31 DE DICIEMBRE DE 2022 (Comparativo con el año 2021)
ADMINISTRADORA COLOMBIANA DE PENSIONES – COLPENSIONES
FONDO DE RESERVA PENSIONAL DE VEJEZ
(Cifras en millones de pesos)

5.8.	INGRESOS Y GASTOS	24
5.9.	ACTIVOS CONTINGENTES	¡ERROR! MARCADOR NO DEFINIDO.
5.10.	DEUDORAS DE CONTROL	24
5.11.	PASIVOS CONTINGENTES	24
6.	LIMITACIONES Y/O DEFICIENCIAS DE TIPO OPERATIVO O ADMINISTRATIVO QUE INCIDEN EN EL NORMAL DESARROLLO DEL PROCESO CONTABLE Y/O AFECTAN LA CONSISTENCIA Y RAZONABILIDAD DE LAS CIFRAS	24
6.1.	APLICACIÓN DE DOBLE NORMATIVIDAD	24
6.2.	SOSTENIBILIDAD DEL SISTEMA DE CONTABILIDAD PÚBLICA EN COLPENSIONES:	25
6.3.	CONCILIACIÓN SALDOS TRANSFERIDOS POR EL ISS A 28 DE SEPTIEMBRE DE 2012	26
6.4.	DEPURACIÓN Y AJUSTE DE CIFRAS	27
A.	LIQUIDACIONES DE CRÉDITO	27
B.	DEPURACIÓN DE SALDOS TRANSFERIDOS POR EL ISS LIQUIDADO A 31 DE MARZO DE 2015.	28
C.	REINTEGROS DE MESADAS PENSIONALES	29
7.	JUICIOS, ESTIMACIONES, RIESGOS Y CORRECCIÓN DE ERRORES CONTABLES.....	30
7.1.	CÁLCULO ACTUARIAL DE PENSIONADOS	31
7.2.	CÁLCULO ACTUARIAL DE AFILIADOS	40
7.3.	CÁLCULO ACTUARIAL CUOTAS PARTES PENSIONALES TIPO A ¡ERROR! MARCADOR NO DEFINIDO.	
7.4.	CÁLCULO DETERIORO CUENTAS POR COBRAR	59
	METODOLOGÍA.....	59
7.5.	PROVISION DE LITIGIOS Y DEMANDAS.....	66
7.6.	ACTUALIZACIÓN PROCESOS A FAVOR.....	73
7.7.	CORRECCIONES CONTABLES	74
8.	FUENTES DE FINANCIACIÓN DE LOS FONDOS DE RESERVAS PENSIONALES.....	75
9.	SISTEMA INTEGRAL DE ADMINISTRACIÓN DE RIESGOS.....	77
9.1.	SISTEMA DE ADMINISTRACIÓN DEL RIESGO DE LAVADO DE ACTIVOS Y FINANCIACIÓN DEL TERRORISMO – SARLAFT:.....	¡ERROR! MARCADOR NO DEFINIDO.
9.2.	SISTEMA DE ADMINISTRACIÓN DE RIESGO OPERATIVO	¡ERROR! MARCADOR NO DEFINIDO.
9.3.	ADMINISTRACIÓN DE RIESGOS FINANCIEROS	80
10.	GOBIERNO CORPORATIVO	84

NOTAS A LOS ESTADOS FINANCIEROS AL 31 DE DICIEMBRE DE 2022 (Comparativo con el año 2021)
ADMINISTRADORA COLOMBIANA DE PENSIONES – COLPENSIONES
FONDO DE RESERVA PENSIONAL DE VEJEZ
(Cifras en millones de pesos)

A.	JUNTA DIRECTIVA Y ALTA GERENCIA.....	¡ERROR! MARCADOR NO DEFINIDO.
B.	POLÍTICAS Y DIVISIÓN DE FUNCIONES	¡ERROR! MARCADOR NO DEFINIDO.
C.	INFRAESTRUCTURA TECNOLÓGICA.....	¡ERROR! MARCADOR NO DEFINIDO.
D.	METODOLOGÍAS PARA LA MEDICIÓN DE RIESGOS.....	¡ERROR! MARCADOR NO DEFINIDO.
E.	ESTRUCTURA ORGANIZACIONAL.....	¡ERROR! MARCADOR NO DEFINIDO.
F.	RECURSO HUMANO	¡ERROR! MARCADOR NO DEFINIDO.
G.	VERIFICACIÓN DE OPERACIONES	¡ERROR! MARCADOR NO DEFINIDO.
H.	AUDITORIA	¡ERROR! MARCADOR NO DEFINIDO.
11.	EFFECTIVO	88
12.	INVERSIONES	90
13.	CUENTAS POR COBRAR	96
14.	ACTIVOS NO CORRIENTES MANTENIDOS PARA LA VENTA	107
15.	CUENTAS POR PAGAR	110
16.	PROVISIONES.....	114
17.	PATRIMONIO	115
18.	INGRESOS	118
19.	GASTOS.....	120
20.	CUENTAS CONTINGENTES.....	122
21.	CUENTAS DE ORDEN	127

NOTAS A LOS ESTADOS FINANCIEROS AL 31 DE DICIEMBRE DE 2022 (Comparativo con el año 2021)
ADMINISTRADORA COLOMBIANA DE PENSIONES – COLPENSIONES
FONDO DE RESERVA PENSIONAL DE VEJEZ
(Cifras en millones de pesos)

1. ENTIDAD REPORTANTE

Denominación: Administradora Colombiana de Pensiones – Colpensiones.

Naturaleza Jurídica y Régimen Jurídico: La Ley 1151 de 2007 “Por la cual se expide el Plan Nacional de Desarrollo 2006-2010”, en su artículo 155 creó la Administradora Colombiana de Pensiones - Colpensiones, como una Empresa Industrial y Comercial del Estado del orden nacional, con personería jurídica, autonomía administrativa y patrimonio independiente, vinculada al Ministerio de la Protección Social.

Mediante Decreto 4121 de 2011, se cambia la naturaleza jurídica de la entidad pasando de Empresa Industrial y Comercial del Estado, al de Empresa Industrial y Comercial del Estado organizada como entidad financiera de carácter especial, vinculada al Ministerio de Trabajo.

Las operaciones de la Administradora Colombiana de Pensiones - Colpensiones, se rigen por lo estipulado en el Decreto 4121 de 2011, el Estatuto Orgánico del Sistema Financiero y sus modificatorios.

Supervisión y Vigilancia: De acuerdo con lo establecido en el artículo 3ª del Decreto 4121 de 2011, la supervisión y vigilancia estará a cargo de la Superintendencia Financiera de Colombia, quien en cumplimiento de sus objetivos legales propenderá para que Colpensiones cumpla con las funciones establecidas en la normatividad vigente.

Con la vigilancia y control de la Superintendencia Financiera de Colombia se contribuye a que el servicio y los derechos de los afiliados, pensionados, ahorradores y beneficiarios de Colpensiones sean otorgados bajo criterios de seguridad, transparencia y eficiencia sin afectar sus derechos.

En cuanto a la operación financiera y contable, Colpensiones se rige por lo estipulado por la Contaduría General de la Nación como ente regulador de la contabilidad pública y por la reglamentación e instrucciones impartidas por la Superintendencia Financiera de Colombia como ente de vigilancia y control.

Aspectos Tributarios: Colpensiones se encuentra identificada con el Número de Identificación Tributaria - NIT 900.336.004-7, conforme a la inscripción del Registro Único Tributario. La clasificación de su actividad económica principal corresponde al código CIIU 8430 – Actividades de planes de seguridad social de afiliación obligatoria.

Para efectos tributarios, la Dirección de Impuestos y Aduanas Nacionales – DIAN, mediante Resolución N° 9061 del 10 de diciembre de 2020, calificó a Colpensiones como Gran Contribuyente por los años fiscales 2021 y 2022.

NOTAS A LOS ESTADOS FINANCIEROS AL 31 DE DICIEMBRE DE 2022 (Comparativo con el año 2021)
ADMINISTRADORA COLOMBIANA DE PENSIONES – COLPENSIONES
FONDO DE RESERVA PENSIONAL DE VEJEZ
(Cifras en millones de pesos)

Órganos superiores de dirección y administración: Conforme con los Estatutos Internos de Colpensiones, los órganos de dirección y administración de la entidad son la Junta Directiva y el Presidente respectivamente. La Junta Directiva de Colpensiones está integrada por un (1) representante del Ministro del Trabajo, un (1) representante del Ministro de Hacienda y Crédito Público y tres (3) representantes del Presidente de la República, y tiene como una de sus funciones nombrar al Presidente de la empresa de conformidad con las normas legales vigentes, quien tomará posesión del cargo ante el Presidente de la República.

Durante la vigencia 2022, se expidió el Acuerdo 006 de 2022, por el cual se modifica el acuerdo 106 de 2017 “Por el cual se modifican los Estatutos Internos de la Administradora Colombiana de Pensiones - Colpensiones”, y se deroga el acuerdo 011 de 2019. La modificación de estatutos internos tiene que ver con la convocatoria a reuniones de junta directiva.

Adicionalmente, se expidió el Acuerdo 007 de 2022, por el cual se modifica el Acuerdo 107 de 2017 “Por el cual se modifica el reglamento interno de la Junta Directiva de la Administradora Colombiana de Pensiones – Colpensiones”, y se deroga el Acuerdo 012 de 2019. La modificación del reglamento interno de la Junta Directiva internos tiene que ver con la convocatoria a reuniones de junta directiva.

Mediante Acuerdo 011 de 2022 se nombró el nuevo presidente de la Junta Directiva a partir del 23 de noviembre de 2022. La elección del Presidente de la Junta Directiva de Colpensiones se efectúa por un periodo de un (1) año.

Mediante Acuerdo 012 de 2022, la Junta Directiva de la Administradora Colombiana de Pensiones – Colpensiones efectuó el nombramiento en el cargo de Presidente de la Administradora Colombiana de Pensiones – Colpensiones a partir del 23 de noviembre de 2022 al Dr. Jaime Dussan Calderon, quien de acuerdo con los estatutos de Colpensiones tomó posesión del cargo ante el Presidente de la República, situación que se dio el 2 de diciembre de 2022.

La estructura organizacional de la Administradora Colombiana de Pensiones – Colpensiones aprobada por Decreto 309 de 2017 y adoptada mediante el Acuerdo 131 de 2018 para el cumplimiento del objeto la empresa, es la siguiente:

NOTAS A LOS ESTADOS FINANCIEROS AL 31 DE DICIEMBRE DE 2022 (Comparativo con el año 2021)
ADMINISTRADORA COLOMBIANA DE PENSIONES – COLPENSIONES
FONDO DE RESERVA PENSIONAL DE VEJEZ
(Cifras en millones de pesos)



Fuente Interna Estudio técnico que soportó el fortalecimiento institucional y se construyó a partir del Decreto 309 de 2017 y el Acuerdo 108 de 2017, modificado por el Acuerdo 131 de 2018

Entidad a la cual está adscrita o vinculada: La Administradora Colombiana de Pensiones - Colpensiones, es una Empresa Industrial y Comercial del Estado organizada como entidad financiera de carácter especial, vinculada al Ministerio de Trabajo acorde con lo indicado en el artículo 1° del Decreto 4121 de 2011.

Domicilio Principal: La Administradora Colombiana de Pensiones – Colpensiones, tiene por domicilio principal la ciudad de Bogotá D.C., en la dirección CR 9 59 43 LC 4 ED URBAN ESSENCE, y podrá adelantar actividades en desarrollo de su objeto en todo el territorio nacional, conforme lo establecido en el artículo 5º del Acuerdo 106 de 2017 – Estatutos Internos de Colpensiones.

Puntos de Atención Colpensiones (Colpensiones - PAC: Mediante Resolución Interna 121 de 2018 se crean, suprimen y recategorizan unos Puntos de Atención, modificando la estructura organizacional del nivel regional de Colpensiones, entre otros aspectos, por la volumetría de trámites que periódicamente se atienden en los Puntos de Atención y con el propósito de implementar el esquema de regionalización de la operación. A su vez, mediante Resolución Interna 037 de junio de 2021, se modifica la estructura organizacional del nivel regional de la Administradora Colombiana de Pensiones – Colpensiones y se dictan otras disposiciones.

De acuerdo con la información remitida por la Dirección de Atención y Servicio - Gerencia de Servicio y Atención al Ciudadano, los Puntos de Atención con los que cuenta Colpensiones son:

No.	PUNTOS DE ATENCIÓN
61	PAC
8	REGIONALES
16	PUNTO DE ATENCION ESPECIAL - PAE

NOTAS A LOS ESTADOS FINANCIEROS AL 31 DE DICIEMBRE DE 2022 (Comparativo con el año 2021)
ADMINISTRADORA COLOMBIANA DE PENSIONES – COLPENSIONES
FONDO DE RESERVA PENSIONAL DE VEJEZ
(Cifras en millones de pesos)

No.	PUNTOS DE ATENCIÓN
85	TOTAL

Fuente: Vicepresidencia Comercial y de Servicio al Ciudadano - Dirección de Atención y Servicio

Objeto Social – Funciones de Cometido Estatal: La Administradora Colombiana de Pensiones – Colpensiones, hace parte del Sistema General de Pensiones y tiene por objeto la administración estatal del Régimen de Prima Media con Prestación Definida, las prestaciones especiales que las normas legales le asignen, y la administración del Sistema de Ahorro de Beneficios Económicos Periódicos de que trata el Acto Legislativo 01 de 2005, en los términos que determine la Constitución y la ley, en su calidad de entidad financiera de carácter especial.

De acuerdo con el Decreto 309 de 2017 mediante el cual se modifica la estructura de la Administradora Colombiana de Pensiones – Colpensiones y deroga los Decretos 4936 de 2011 y 2727 de 2013, en su artículo 5°, establece las siguientes funciones para el desarrollo de su objeto social:

1. Administrar el régimen solidario de prima media con prestación definida del Sistema General de Seguridad Social en pensiones.
2. Determinar los derechos pensionales y prestaciones económicas en favor de los afiliados al Régimen de Prima Media con Prestación Definida de competencia de la Empresa.
3. Determinar los derechos pensionales y prestaciones económicas relacionadas con el Régimen de Prima Media con Prestación Definida, que se causen con posterioridad a que se haya ordenado la liquidación de las anteriores administradoras del régimen de prima media o se defina el cese de actividades como administradora, siempre y cuando, para el momento de la liquidación o cesación de actividades, los afiliados o quienes estuvieron afiliados no hayan cumplido los requisitos de tiempo de servicio y de edad exigidos por las normas legales o que, para el momento de la liquidación o cesación de actividades, el servidor público tenga cumplida la edad necesaria, pero no el tiempo de servicio.
4. Administrar los Beneficios Económicos Periódicos en los términos que establezcan las normas legales y los reglamentos.
5. Adelantar la afiliación al régimen de prima media y la vinculación al programa de servicio social complementario BEPS, de nuevas personas, así como la administración y fidelización de quienes ya se encuentran afiliados o vinculados.
6. Administrar, en forma separada de su patrimonio, los recursos correspondientes al régimen de prima media con prestación definida, de conformidad con la ley.
7. Administrar, en forma separada de su patrimonio, el portafolio de inversiones, ahorros y pagos del Sistema de Ahorros de Beneficios Económicos Periódicos, así como los incentivos otorgados por el Gobierno Nacional para el fomento de esta clase de ahorro a cargo de COLPENSIONES.
8. Adelantar la gestión de recursos de los regímenes que administre y de los recursos propios de la Empresa, determinar los ingresos, gestionar el recaudo y cobro, incluyendo cobro coactivo, y administrar las reservas e inversiones.

NOTAS A LOS ESTADOS FINANCIEROS AL 31 DE DICIEMBRE DE 2022 (Comparativo con el año 2021)
ADMINISTRADORA COLOMBIANA DE PENSIONES – COLPENSIONES
FONDO DE RESERVA PENSIONAL DE VEJEZ
(Cifras en millones de pesos)

9. Gestionar la historia laboral y pensional, las cuentas individuales de los vinculados, los registros de novedades y la consistencia de la información.
10. Gestionar el manejo, administración, control, custodia y conservación de los expedientes pensionales, en los términos previstos en las normas vigentes.
11. Determinar, reconocer y notificar los beneficios y prestaciones legales a su cargo, previas las correspondientes calificaciones y valoraciones.
12. Administrar la nómina de quienes se les reconozcan beneficios y prestaciones, gestionar las novedades, liquidar, verificar y pagar los correspondientes beneficios y prestaciones.
13. Evaluar, tramitar y gestionar las solicitudes de traslado de los afiliados del régimen de prima media con prestación definida del orden nacional y de los afiliados de otros regímenes.
14. Gestionar las conmutaciones pensionales de acuerdo con lo dispuesto en la normativa vigente.
15. Elaborar y mantener actualizados los cálculos actuariales con el fin de cuantificar el pasivo pensional de las mesadas actuales, futuras, conmutaciones pensionales, bonos, cuotas partes y realizar los demás cálculos que sean necesarios de conformidad con las normas legales.
16. Revisar el reconocimiento de sumas periódicas a cargo de los fondos públicos que administra, en los términos establecidos en las normas.
17. Evaluar formular y desarrollar estrategias jurídicas unificadas para la defensa judicial de la Empresa y de los intereses del Estado en relación con las prestaciones que por Ley deba administrar la Empresa.
18. Realizar, operaciones de recaudo, pago y transferencias de los recursos que deba administrar. Para este efecto, podrá hacerlo directamente o por medio de terceros, asociándose, celebrando acuerdos de colaboración empresarial, efectuando convenios o contratando con instituciones financieras o sociedades que presten servicios de administración de redes de bajo valor.
19. Diseñar y adoptar estrategias para el otorgamiento de servicios adicionales o complementarios, para uso y disfrute de sus afiliados, ahorradores, pensionados y beneficiarios, tales como servicios de pago y transacciones virtuales o tarjetas monederos, para lo cual podrá, entre otros, celebrar convenios con entidades públicas, privadas incluyendo cajas de compensación.
20. Las demás que sean propias de su naturaleza, que deba cumplir por asignación legal.

Planta de Personal: Mediante Decreto 310 de 2017 se modifica la planta de personal de la Administradora Colombiana de Pensiones – Colpensiones, fijando el número tanto de empleados públicos como de trabajadores oficiales así:

Denominación	Número de cargos
Presidente	1
Jefe de Oficina de Control Interno	1
Director de Cartera	1
Total	3

NOTAS A LOS ESTADOS FINANCIEROS AL 31 DE DICIEMBRE DE 2022 (Comparativo con el año 2021)
ADMINISTRADORA COLOMBIANA DE PENSIONES – COLPENSIONES
FONDO DE RESERVA PENSIONAL DE VEJEZ
(Cifras en millones de pesos)

Trabajadores oficiales			
Denominación	Número de cargos	Funcionarios activos a dic 2022	Vacantes a dic. 2022
Gestión RPM	2.394	2.227	167
Gestión BEPS	97	92	5
Total	2.491	2.319	172

Fuente: Dirección de Gestión de Talento Humano

Para dar aplicación a lo establecido en el artículo 2° del Decreto 310 de 2017, mediante Acuerdo 134 de 2018 se modifica la planta de personal de Colpensiones derogando el Acuerdo 109 de 2017. A su vez, se establece que la distribución de los cargos se hará mediante acto administrativo suscrito por el Presidente de la entidad, teniendo en cuenta la estructura organizacional, necesidades del servicio y los planes y programas de la empresa.

Las funciones y competencias laborales de los empleados y trabajadores de Colpensiones se encuentran contenidas en la siguiente normatividad interna:

- Resolución 017 de 2020: Manual específico de Funciones y Competencias Laborales de los cargos de Empleados Públicos de la Planta de Personal de Colpensiones.
- Resolución 122 de 2018: Manual Específico de Funciones y de Competencias Laborales de la Planta de Personal de Trabajadores Oficiales.

Mediante Resolución 011 de 2022, se modifica la distribución de los cargos de la planta de personal de trabajadores oficiales de la Administradora Colombiana de Pensiones – Colpensiones, dado que se requiere redistribuir cargos al interior de la Vicepresidencia de Operaciones del Régimen de Prima Media, para tener un equipo de trabajo que liderado desde ésta, de soporte técnico y operativo a los desarrollos requeridos y faciliten el cumplimiento de metas.

Régimen Salarial y prestacional: El Decreto 311 de 2017 modificó el régimen salarial y prestacional de los empleados públicos de Colpensiones, en cuanto a la nomenclatura y clasificación de los empleos en la entidad las cuales se determinan por nivel jerárquico, denominación del empleo y el grado de remuneración.

En cuanto a la escala salarial para empleados públicos, el Decreto 473 de 2022 emitido por el Departamento Administrativo de la Función Pública en el capítulo IV REMUNERACIÓN ADMINISTRADORA COLOMBIANA DE PENSIONES – COLPENSIONES:

NOTAS A LOS ESTADOS FINANCIEROS AL 31 DE DICIEMBRE DE 2022 (Comparativo con el año 2021)
ADMINISTRADORA COLOMBIANA DE PENSIONES – COLPENSIONES
FONDO DE RESERVA PENSIONAL DE VEJEZ
(Cifras en millones de pesos)

- En el artículo 51 establece las Asignaciones Básicas a partir del 1 de enero de 2022, la escala de asignación básica para las distintas denominaciones de empleos públicos de la Administradora Colombiana de Pensiones (Colpensiones).
- En el artículo 52 establece el Régimen salarial y prestacional. *“El régimen de prima técnica, viáticos, bonificación de dirección y demás disposiciones en materia salarial y prestacional aplicables a los empleos públicos de Colpensiones será el establecido en el Decreto 4937 de 2011 y demás normas que lo sustituyan, adicionen o modifiquen”.*

Para los trabajadores oficiales de Colpensiones, el Acuerdo 110 de 2017 modificó el régimen salarial en cuanto al sistema de nomenclatura, clasificación y remuneración de los cargos de trabajadores oficiales que desempeñan las distintas categorías de cargos en Colpensiones.

Declaración de cumplimiento del marco normativo y limitaciones

En desarrollo del proceso de modernización de la regulación contable, la Contaduría General de la Nación – CGN, dentro del marco de convergencia hacia estándares internacionales de información financiera, expidió la Resolución 533 de 2015 y sus modificatorias, con el fin que las entidades de gobierno adoptaran indirectamente las Normas Internacionales de Contabilidad del Sector Público (NICSP), con el propósito de avanzar en materia de rendición de cuentas, transparencia y comparabilidad, fijando criterios comunes y uniformes a nivel nacional.

En este sentido, la Administradora Colombiana de Pensiones – Colpensiones prepara a partir del 1° de enero de 2018 su información financiera dando aplicación al nuevo Marco Normativo para Entidades de Gobierno de la Contaduría General de la Nación, siendo la vigencia 2018 el primer periodo de aplicación de las Normas Internacionales de Contabilidad del Sector Público (NICSP).

De acuerdo con instrucciones de la Contaduría General de la Nación- CGN, se encuentran actualizadas las políticas contables acorde con la Resolución 211 de 2021 y su anexo.

A su vez, y conforme con la instrucción impartida por la Superintendencia Financiera de Colombia en comunicación 2017106013-007-000, la Administradora Colombiana de Pensiones y los fondos a cargo, utilizan a nivel de registro el Catálogo General de Cuentas expedido por la Contaduría General de la Nación, que para efectos de la transmisión a la Superintendencia Financiera de Colombia homologa a nivel del catálogo único de información financiera –CUIF con fines de supervisión.

Dando cumplimiento al Artículo 1º, numeral 6, de la resolución 356 de 2022 emitida por la Contaduría General de la Nación, se procede con la publicación de los Estados financieros de fin de ejercicio de la Administradora Colombiana de Pensiones, Fondos de Reservas Pensionales de Vejez, Invalidez y Sobrevivientes, y Fondo de Beneficios Económicos Periódicos, los cuales serán puestos a consideración

NOTAS A LOS ESTADOS FINANCIEROS AL 31 DE DICIEMBRE DE 2022 (Comparativo con el año 2021)
ADMINISTRADORA COLOMBIANA DE PENSIONES – COLPENSIONES
FONDO DE RESERVA PENSIONAL DE VEJEZ
(Cifras en millones de pesos)

a la junta Directiva de Colpensiones en sesión convocada según lo estipulado en el artículo 422 del Código de Comercio, dentro de los tres meses siguientes al vencimiento del ejercicio.

Hechos ocurridos después del periodo contable que no implican ajuste: Los hechos ocurridos después del periodo contable que no implican ajuste son aquellas condiciones surgidas después de este y que, por su materialidad, serán objeto de revelación.

Algunos de los eventos ocurridos después del periodo contable que indican condiciones surgidas después del periodo que no implican ajuste y que serán objeto de revelación debido a su materialidad son los siguientes: a. Reducción en el valor de mercado de las inversiones; b. Compras o disposiciones significativas de activos; c. Ocurrencia de siniestros; d. Anuncio o comienzo de reestructuraciones; e. Decisión de la liquidación o cese de actividades de la entidad; f. Introducción de una ley para condonar préstamos concedidos a entidades o particulares como parte de un programa; g. Variaciones importantes en los precios de los activos o en las tasas de cambio; h. Inicio de litigios.

De acuerdo con lo establecido en el artículo 37 de la Resolución 706 de 2016, si en cumplimiento de las funciones constitucionales de centralizar y consolidar la información, la Contaduría General de la Nación solicita a las entidades públicas la modificación de la información reportada, estas deberán proceder al envío inmediato de la categoría de información ajustada.

2. BASES DE PRESENTACIÓN

2.1. Fecha del cierre al que pertenecen los Estados Financieros

Los Estados Financieros del fondo de reserva pensional de Vejez a 31 de Diciembre de 2022, han sido preparados de acuerdo con la Resolución 354 de 2007 modificada por la Resolución 195 de 2001, que adoptó el Régimen de Contabilidad Pública - RCP, estableció su conformación y definió su ámbito de aplicación; la Resolución 628 de 2015, y sus modificaciones, por la cual se incorpora en RCP, el referente teórico y metodológico de la regulación contable pública; la Resolución 533 de 2015 y sus modificaciones, por la cual se incorpora al RCP, el marco normativo para las entidades de gobierno y se incorporan a dicho marco normativo el marco conceptual y las normas.

De acuerdo con lo anterior y en aplicación al nuevo Marco Normativo para Entidades de Gobierno de la Contaduría General de la Nación, el Fondo de Reserva de Vejez presenta un juego completo de Estados Financieros que comprende los siguientes:

- a. Un Estado de Situación Financiera al final del periodo contable.
- b. Un Estado de Resultados del periodo contable.
- c. Un Estado de Cambios en el Patrimonio del periodo contable.
- d. Notas a los Estados.

NOTAS A LOS ESTADOS FINANCIEROS AL 31 DE DICIEMBRE DE 2022 (Comparativo con el año 2021)
ADMINISTRADORA COLOMBIANA DE PENSIONES – COLPENSIONES
FONDO DE RESERVA PENSIONAL DE VEJEZ
(Cifras en millones de pesos)

- e. Estado de flujos de efectivo: acorde con la resolución 283 de 2022 emitida por la Contaduría General de la Nación el 11 de octubre de 2022, "Por la cual se modifica el artículo 4º de la Resolución 533 de 2015, en cuanto al plazo de presentación del Estado de Flujos de Efectivo de las Entidades de Gobierno y se deroga la Resolución 036 de 2021, la presentación del estado de flujo de efectivo bajo el Marco Normativo para entidades de Gobierno se aplaza de forma indefinida.

De acuerdo con lo anterior, y hasta tanto se den nuevas disposiciones al Marco Normativo aplicable a Entidades de Gobierno en relación con este estado financiero, Colpensiones (Administradora, Fondos y BEPS) al cierre del 31 de diciembre de 2022 no presentará el estado de flujo de efectivo

Los Estados Financieros se presentan de forma comparativa con los del periodo inmediatamente anterior.

De acuerdo con el Marco Normativo para Entidades de Gobierno se presentará el resultado de las operaciones contables del periodo transcurrido entre el 1 de enero y el 31 de diciembre de 2022.

Conforme con lo expresado en el Acuerdo 001 del 1 de octubre del 2009 por el cual se establece el reglamento Interno de la Junta Directiva de la Administradora Colombiana de Pensiones – Colpensiones en Artículo 4º Funciones de la Junta Directiva en el numeral 10 el cual se establece que la Junta Directiva debe "Aprobar u objetar los Estados Financieros de Colpensiones", como ente de mayor jerarquía.

2.2. Moneda de presentación

La moneda funcional para los Estados Financieros de Vejez, es en pesos colombianos.

La moneda de presentación de los Estados Financieros de Vejez, es millones de pesos. La unidad de redondeo para la presentación de los Estados Financieros es en pesos, valores enteros sin decimales.

2.3. Hechos ocurridos después del período contable

En la Administradora Colombiana de Pensiones - Colpensiones, no se presentaron eventos posteriores a la fecha de autorización para la publicación de los estados financieros, además no se presentaron hechos después de éste que, por su materialidad deban ser objeto de revelación.

2.4. Forma de organización y/o cobertura

El proceso de generación de información financiera está compuesto por etapas y subetapas que permiten la preparación y presentación de información financiera, garantizando el cumplimiento de las características cualitativas de la información financiera, y conforme con la normatividad expedida por la Contaduría General de la Nación.

NOTAS A LOS ESTADOS FINANCIEROS AL 31 DE DICIEMBRE DE 2022 (Comparativo con el año 2021)
ADMINISTRADORA COLOMBIANA DE PENSIONES – COLPENSIONES
FONDO DE RESERVA PENSIONAL DE VEJEZ
(Cifras en millones de pesos)

Los elementos básicos de todo sistema son las entradas, el proceso y las salidas. Las entradas obedecen a los insumos del sistema para su procesamiento o transformación, para la obtención de uno o varios productos. En este sentido, en el subproceso de gestión contable el principal producto es la información que se genera, la cual se materializa en los estados financieros de la Administradora, Fondos de Reservas Pensionales (Vejez, Invalidez y Sobrevivientes) y Fondo de Beneficios Económicos Periódicos – BEPS.



Ilustración 2. Fuente Interna, Cadena de Valor <https://www.colpensiones.gov.co/publicaciones/115/marco-estrategic>, Acuerdo131 de 2018 y sus modificatorios

2.5. Estructura subproceso de gestión contable

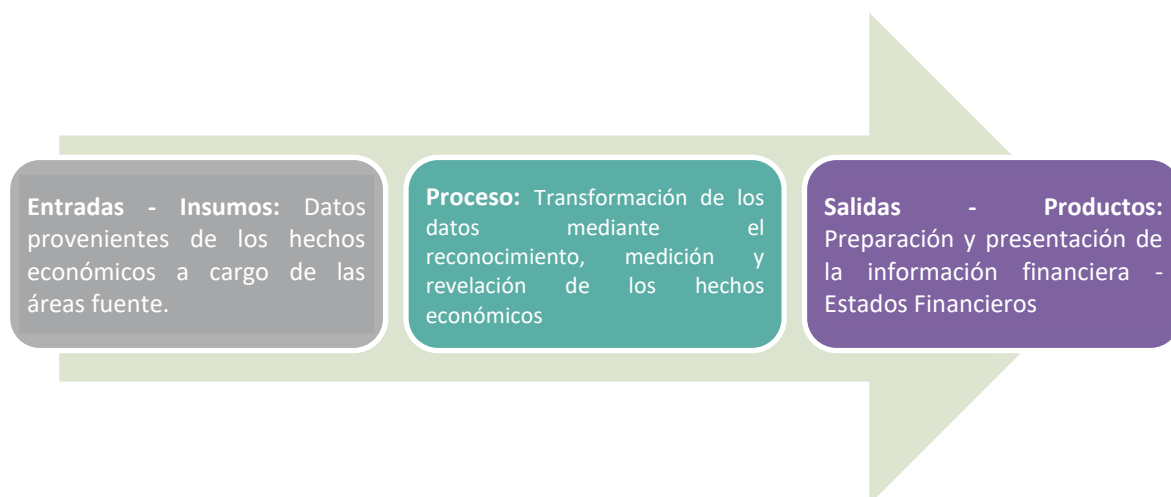

Ilustración 3. Fuente Interna, Cadena de Valor <https://www.colpensiones.gov.co/publicaciones/115/marco-estrategic>, Acuerdo131 de 2018 y sus modificatorios

NOTAS A LOS ESTADOS FINANCIEROS AL 31 DE DICIEMBRE DE 2022 (Comparativo con el año 2021)
ADMINISTRADORA COLOMBIANA DE PENSIONES – COLPENSIONES
FONDO DE RESERVA PENSIONAL DE VEJEZ
(Cifras en millones de pesos)

2.6. Línea de supervisión subproceso de gestión contables



Ilustración 4. Fuente Interna, Cadena de Valor <https://www.colpensiones.gov.co/publicaciones/115/marco-estrategic>, Acuerdo131 de 2018 y sus modificatorios

2.7. Línea de supervisión subproceso de gestión contables

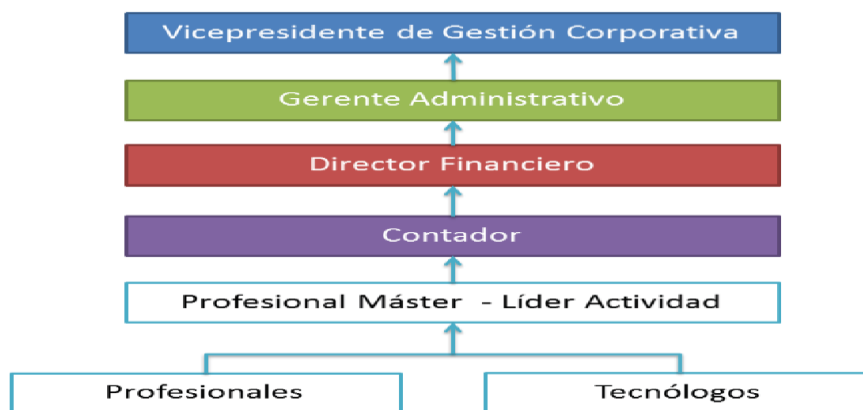

Ilustración 4. Fuente Interna, Cadena de Valor <https://www.colpensiones.gov.co/publicaciones/115/marco-estrategic>, Acuerdo131 de 2018 y sus modificatorios

3. APLICACIÓN MARCO NORMATIVO PARA ENTIDADES DE GOBIERNO

En desarrollo del proceso de modernización de la regulación contable, la Contaduría General de la Nación – CGN, dentro del marco de convergencia hacia estándares internacionales de información

NOTAS A LOS ESTADOS FINANCIEROS AL 31 DE DICIEMBRE DE 2022 (Comparativo con el año 2021)
ADMINISTRADORA COLOMBIANA DE PENSIONES – COLPENSIONES
FONDO DE RESERVA PENSIONAL DE VEJEZ
(Cifras en millones de pesos)

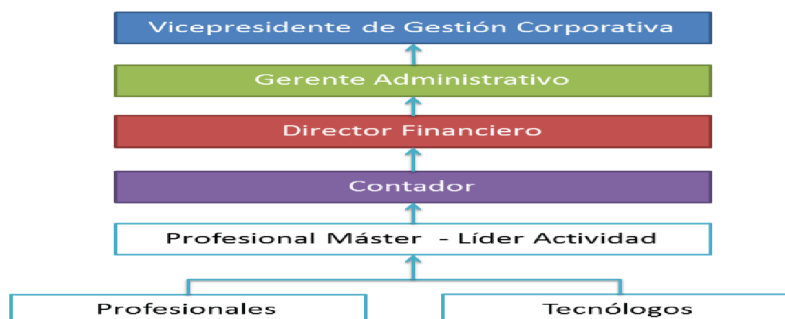
financiera, expidió la Resolución 533 de 2015 y sus modificatorias, con el fin que las entidades de gobierno adoptaran indirectamente las Normas Internacionales de Contabilidad del Sector Público (NICSP), con el propósito de avanzar en materia de rendición de cuentas, transparencia y comparabilidad, fijando criterios comunes y uniformes a nivel nacional.

En este sentido, la Administradora Colombiana de Pensiones – Colpensiones prepara a partir del 1° de enero de 2018 su información financiera dando aplicación al nuevo Marco Normativo para Entidades de Gobierno de la Contaduría General de la Nación, siendo la vigencia 2018 el primer periodo de aplicación de las Normas Internacionales de Contabilidad del Sector Público (NICSP).

De acuerdo con instrucciones de la Contaduría General de la Nación- CGN, se encuentran actualizadas las políticas contables acorde con la Resolución 211 de 2021 y su anexo.

A su vez, y conforme con la instrucción impartida por la Superintendencia Financiera de Colombia en comunicación 2017106013-007-000, la Administradora Colombiana de Pensiones y los fondos a cargo, utilizan a nivel de registro el Catálogo General de Cuentas expedido por la Contaduría General de la Nación, que para efectos de la transmisión a la Superintendencia Financiera de Colombia homologa a nivel del catálogo único de información financiera –CUIF con fines de supervisión.

Para el año 2024 se aplicará la Resolución 342 por la cual se modifica la Norma de recursos del Régimen de Prima Media con Prestación Definida administrados por Colpensiones del Marco Normativo para Entidades de Gobierno que afecta el patrimonio del fondo.

4. BASES DE MEDICIÓN

Los Estados Financieros del fondo de reserva pensional de Vejez han sido preparados principalmente sobre la base del costo de la transacción, excepto por las inversiones de administración de liquidez que se miden por el valor de mercado con cambios en el resultado. Adicionalmente, las daciones en pago se medirán por su valor de mercado o, en ausencia de este, por el valor pactado, conforme a los documentos soporte o autos de adjudicación.

5. POLÍTICAS CONTABLES SIGNIFICATIVAS

El fondo de Vejez administrado por Colpensiones prepara a partir del 1° de enero de 2018 su información financiera dando aplicación al nuevo Marco Normativo para Entidades de Gobierno de la Contaduría General de la Nación, para lo cual aplica los criterios técnicos para el reconocimiento, medición, revelación y presentación de los hechos económicos establecidos en las siguientes políticas contables:

NOTAS A LOS ESTADOS FINANCIEROS AL 31 DE DICIEMBRE DE 2022 (Comparativo con el año 2021)
ADMINISTRADORA COLOMBIANA DE PENSIONES – COLPENSIONES
FONDO DE RESERVA PENSIONAL DE VEJEZ
(Cifras en millones de pesos)

5.1. Efectivo y equivalentes de efectivo

El Fondo de Reserva Pensional de Vejez reconocerá como efectivo los movimientos realizados en las cuentas bancarias por concepto del recaudo de los aportes obligatorios del Régimen de Prima Media – RPM realizados mediante los canales electrónicos del Sistema Financiero a Nivel Nacional con el apoyo de los operadores a través de las Planillas PILA, como también los aportes de Colombianos en el Exterior, cupones, situado fiscal, garantía estatal de RPM, bonos, cuotas partes, conmutaciones y reintegros, los traslados de los recursos cuando se retiran del Contrato de Fiducia, entre otros.

La totalidad de los recursos del Fondo de Reserva Pensional de Vejez, son restringidos y destinados a cubrir las operaciones del fondo común de naturaleza pública del Régimen Solidario de Prima Media con Prestación Definida establecido de conformidad con el artículo 48 de la Constitución Política, donde indica que las reservas para pensiones y riesgos profesionales, más sus rendimientos, sólo podrán destinarse a atender los pagos correspondientes a tales riesgos, además en el Artículo 32 de la Ley 100 del 23 de diciembre de 1993 y en el Decreto 1888 de 3 de agosto de 1994.

De igual forma, el efectivo que corresponda al Fondo de Solidaridad Pensional está sujeto a restricción por ordenamiento legal.

Medición inicial y posterior: Las partidas de efectivo se miden inicialmente por el importe recibido y el equivalente de efectivo al valor de mercado.

Cuando se presenten transacciones en moneda extranjera se deben convertir a la moneda funcional, es decir peso colombiano – COP, para el caso de moneda extranjera se utilizará la Tasa Representativa del Mercado - TRM de la fecha de la transacción.

Las conciliaciones bancarias son documentos que se elaboran mensualmente; y se sustentan con el saldo reportado en el extracto bancario, emitido por la Entidad Financiera, frente a lo registrado en el aplicativo fuente de información contable utilizado por Colpensiones.

Presentación: En el estado de situación financiera, las partidas de efectivo y equivalentes al efectivo se presentarán en el grupo de Efectivo y Equivalente de Efectivo - Activos Corrientes.

5.2. Inversiones en administración de liquidez

El fondo de Vejez administrado por Colpensiones constituye con los recursos de los fondos misionales de las reservas pensionales administradas por Colpensiones, Encargos Fiduciarios que están conformados por los Portafolios de Inversión de Régimen Subsidiado de Vejez y Sistema General de Participaciones - SGP – Ley 715 a cargo de Colpensiones. Cada uno de los portafolios presenta independencia financiera, de lo cual se deriva su contabilidad independiente. Dentro del Portafolio de Inversión se incluirán los rendimientos financieros que se generen.

NOTAS A LOS ESTADOS FINANCIEROS AL 31 DE DICIEMBRE DE 2022 (Comparativo con el año 2021)
ADMINISTRADORA COLOMBIANA DE PENSIONES – COLPENSIONES
FONDO DE RESERVA PENSIONAL DE VEJEZ
(Cifras en millones de pesos)

Adicional al seguimiento que realiza la Fiduciaria que administra los portafolios, Colpensiones hace seguimiento a la rentabilidad de cada uno de los Portafolios de Inversión y con base en análisis técnicos determina el cumplimiento de las políticas de inversión establecidas por Comité de Riesgos de Inversión.

Colpensiones, busca la eficiencia operativa y rentabilidad en el manejo de las inversiones y los excedentes temporales de liquidez que tiene a cargo.

Reconocimiento: Colpensiones reconoce como inversiones de administración de liquidez, los recursos financieros colocados en instrumentos de deuda, con el propósito de obtener rendimientos provenientes de las fluctuaciones del precio o de los flujos contractuales del título o por pagos del principal e intereses.

Las inversiones de administración de liquidez se reconocerán en la fecha de liquidación, con independencia de que esta fecha coincida o no con la fecha de contratación. La fecha de liquidaciones la fecha en la cual los títulos son transferidos a la entidad. La fecha de contratación es aquella en la que se pactan las condiciones de la transacción.

Clasificación: Las inversiones de administración de liquidez se clasifican atendiendo la intención que tiene Colpensiones sobre la inversión, para el caso de los fondos de reserva pensional se clasifican en la categoría de valor de mercado con cambios en el resultado.

Medición inicial: Las inversiones de administración de liquidez se medirán por el valor de mercado en la fecha de liquidación, excepto cuando la fecha de cumplimiento sea posterior a la fecha de contratación y la inversión de administración de liquidez se clasifique en la categoría de costo amortizado, caso en el cual la inversión se medirá por el valor de mercado de la fecha de contratación. Cualquier diferencia entre el valor de mercado y el precio de la transacción se reconocerá como ingreso o gasto en el resultado del periodo, excepto para las inversiones clasificadas a valor de mercado con cambios en el patrimonio, cuya diferencia se reconocerá en el patrimonio.

Si la inversión no tiene valor de mercado, se medirá por el precio de la transacción

Medición posterior: Las inversiones clasificadas en la categoría de valor de mercado con cambios en el resultado se miden a valor de mercado. Las variaciones de valor de mercado aumentarán o disminuirán el valor de la inversión afectando el resultado del periodo: Las inversiones de administración de liquidez clasificadas en esta categoría no serán objeto de estimaciones de deterioro.

Reclasificaciones: Colpensiones reclasificará las inversiones de administración de liquidez cuando exista un cambio en la intención o cuando existan cambios en la disponibilidad del valor de mercado para la medición de las inversiones. En todo caso, las reclasificaciones tendrán efectos prospectivos desde la

NOTAS A LOS ESTADOS FINANCIEROS AL 31 DE DICIEMBRE DE 2022 (Comparativo con el año 2021)
ADMINISTRADORA COLOMBIANA DE PENSIONES – COLPENSIONES
FONDO DE RESERVA PENSIONAL DE VEJEZ
(Cifras en millones de pesos)

fecha de reclasificación, por tanto, no se re expresarán los valores previamente reconocidos, incluyendo las pérdidas o ganancias reconocidas por variaciones del valor del mercado o por deterioro de valor.

Baja en cuentas: Colpensiones dará de baja en cuentas, total o parcialmente, una inversión de administración de liquidez cuando expiren los derechos sobre los flujos financieros, no se tenga probabilidad de recuperar dichos flujos, se renuncie a ellos o se transfieran los riesgos y beneficios inherentes a la propiedad de la inversión.

5.3. Cuentas por Cobrar

El fondo de vejez, administrado por Colpensiones, reconocerá como cuentas por cobrar, los derechos adquiridos en desarrollo de sus actividades, de las cuales se espere, a futuro, la entrada de un flujo financiero fijo o determinable, a través de efectivo, equivalentes al efectivo u otro instrumento.

Clasificación: Las cuentas por cobrar se clasificarán en la categoría de costo.

Medición inicial: Las cuentas por cobrar se medirán por el valor de la transacción.

Medición posterior: Con posterioridad al Reconocimiento, las cuentas por cobrar en Colpensiones se medirán por el valor de la transacción, menos cualquier disminución por deterioro del valor, sin embargo, de acuerdo con lo establecido en la normatividad aplicable para cada concepto, periódicamente se realizan actualizaciones a las cuentas por cobrar.

Deterioro: El deterioro se reconocerá de forma separada, como un menor valor de la cuenta por cobrar, afectando el gasto del periodo. Para el cálculo del deterioro de las cuentas por cobrar, Colpensiones realizará la estimación de las pérdidas crediticias esperadas de manera individual o colectiva.

Baja en cuentas: Se dará de baja en cuentas, total o parcialmente, una cuenta por cobrar cuando expiren los derechos, sobre los flujos financieros, no se tenga probabilidad de recuperar dichos flujos, se renuncie a ellos o se transfieran los riesgos y beneficios inherentes a la propiedad de la cuenta por cobrar.

La pérdida o ganancia originada en la baja en cuentas de la cuenta por cobrar se calculará como la diferencia entre el valor de la contraprestación recibida, si existiere, y su valor en libros, y se reconocerá como ingreso o gasto en el resultado del periodo. La entidad reconocerá separadamente, como activo o pasivo, cualquier derecho u obligación creado o retenido en la transferencia.

Se dará de baja la cuenta por cobrar de cuotas partes pensionales cuando el área competente, es decir, la Dirección de Cartera, mediante acto administrativo así lo determine.

La Dirección de Cartera informará a la Dirección Financiera la baja de cuentas por cobrar por prescripción, por costo beneficio y por situaciones sobrevinientes.

NOTAS A LOS ESTADOS FINANCIEROS AL 31 DE DICIEMBRE DE 2022 (Comparativo con el año 2021)
ADMINISTRADORA COLOMBIANA DE PENSIONES – COLPENSIONES
FONDO DE RESERVA PENSIONAL DE VEJEZ
(Cifras en millones de pesos)

Para los demás conceptos de contribuciones pensionales, no aplica la baja para las cuentas por cobrar, dado a que estas corresponden a deudas claras, expresas y exigibles, y por lo tanto son totalmente recuperables.

5.3.1. Cuotas partes pensionales por cobrar

Corresponden a un mecanismo de financiación de la pensión, representado en concurrencias, para el pago de las mesadas pensionales, a cargo de entidades públicas. Son tiempos cotizados o servidos a Entidades Públicas, que se acumulan para el cómputo del tiempo requerido para acceder a la pensión. El monto de la pensión se distribuye en proporción al tiempo servido en cada una de aquellas Entidades concurrentes y tienen la característica de ser de tracto sucesivo, por lo que se extinguen cuando cesa la obligación de pagar la pensión. La actualización para el cobro de esta deuda se realiza de acuerdo con lo estipulado en artículo 4 ley 1066 de 2006.

5.3.2. Devolución de Aportes en virtud de la Ley 549 de 1999

Corresponde a “los tiempos no tenidos en cuenta para el reconocimiento de la pensión y/o que no se incluyan en el cálculo del bono o no proceda la expedición del bono o cuota parte pensional. La caja, fondo o entidad pública que deba hacer el reconocimiento de la pensión (en este caso Colpensiones), solicitará a las Administradoras o entidades, los tiempos cotizados o servidos que no se tuvieron en cuenta para el reconocimiento de la pensión con destino al financiamiento de la misma”, actualizados con el DTF pensional.

5.3.3. Bonos pensionales

Son aportes que contribuyen al financiamiento de las pensiones que otorga Colpensiones y “se derivan de aquellos períodos laborados por el ciudadano con entidades públicas que le aportaban a cajas o fondos diferentes al Seguro Social, antes de la entrada en vigencia del Sistema General de Pensiones (es decir, 01 de abril de 1994 para las entidades del orden nacional y 30 de junio de 1995 para las entidades del orden territorial, a menos que se haya establecido una fecha diferente para la entidad). En ese sentido, el bono pensional no puede ser reclamado por el ciudadano, sino que se cobra directamente a la entidad donde el ciudadano trabajó”. La actualización de esta deuda se realiza conforme a lo establecido en el decreto 4937 del 18 de diciembre de 2009 en su artículo 6.

5.3.4. Bonos pensionales B Sentencias

Son aquellos procesos administrativos que se dan cuando un Juez a través de una Sentencia Judicial ordena a un empleador, hacerse cuota-partista en el reconocimiento de la prestación de un afiliado pensionado, en el mismo fallo ordena a Colpensiones a liquidar y cobrar a través del mecanismo de Bono Pensional Tipo B

NOTAS A LOS ESTADOS FINANCIEROS AL 31 DE DICIEMBRE DE 2022 (Comparativo con el año 2021)
ADMINISTRADORA COLOMBIANA DE PENSIONES – COLPENSIONES
FONDO DE RESERVA PENSIONAL DE VEJEZ
(Cifras en millones de pesos)

5.3.5. Cálculo actuarial privado por omisión de afiliación

Son Aquellos procesos administrativos que se dan cuando un Juez a través de una Sentencia Judicial ordena a un empleador, el reintegro de un trabajador despedido o por contrato realidad y en el mismo fallo ordena a Colpensiones a liquidar y cobrar los aportes pensionales dejados de cancelar. La actualización para el cobro de esta deuda se realiza de acuerdo con el artículo 7 del decreto 1887 de 1994.

5.3.6. Cálculo Actuarial por Omisión de Empleador Público

La liquidación y cobro por concepto de Cálculos Actuariales por Omisión de Empleadores Públicos (Art. 17 del Decreto 3798 de 2003), contribuye al financiamiento de las pensiones que otorga Colpensiones y “se derivan de aquellos periodos laborados por el ciudadano con entidades públicas con posterioridad a la entrada en vigencia de del sistema general de pensiones y para los casos en los que la entidad pública omitió la afiliación de su trabajador a la Administradora de Pensiones”, donde el 1 de abril de 1994 es para entidades del nivel nacional y 30 de junio de 1995, para servidores del nivel Departamental, Municipal y Distrital (definición que correspondía a la respectiva autoridad gubernamental). La actualización para el cobro de esta deuda se realiza de acuerdo con el artículo 7 del decreto 1887 de 1994.

5.3.7. Títulos pensionales

Son pagarés expedidos por las Empresas Privadas que tenían a su cargo el pago y reconocimiento de pensiones antes de la expedición de la Ley 100 de 1993, y corresponden al cálculo de la reserva actuarial o cálculo actuarial que deben trasladar al RPM dichas empresas, en relación con sus trabajadores que seleccionen el RPM y cuyo contrato de trabajo estuviere vigente al 23 de diciembre de 1993.

5.3.8. Eventos de Riesgo

Para Colpensiones es de gran importancia la mitigación y el control de riesgos, por lo que en el desarrollo de sus operaciones, en el marco del direccionamiento estratégico y como entidad vigilada por la Superintendencia Financiera de Colombia (SFC) ha definido el marco de políticas que componen el Sistema Integral de Administración de Riesgos, el cual contempla los lineamientos que permiten el establecimiento del contexto, la identificación, análisis, evaluación, tratamiento y monitoreo de los diferentes riesgos asociados a los procesos, de tal forma que le permitan cumplir con los objetivos estratégicos establecidos, buscando un equilibrio entre riesgo y oportunidad, de acuerdo con la tolerancia de la entidad al riesgo. El Sistema Integral de Administración de Riesgos es consistente con las estrategias definidas en el marco estratégico de Colpensiones. En consecuencia, los lineamientos que

NOTAS A LOS ESTADOS FINANCIEROS AL 31 DE DICIEMBRE DE 2022 (Comparativo con el año 2021)
ADMINISTRADORA COLOMBIANA DE PENSIONES – COLPENSIONES
FONDO DE RESERVA PENSIONAL DE VEJEZ
(Cifras en millones de pesos)

propone la Vicepresidencia de Seguridad y Riesgos Empresariales son aprobados por la Junta Directiva, con el fin de garantizar una unidad de política y congruencia en la Entidad.

Los eventos de riesgo en Colpensiones se registran de acuerdo con el concepto emitido por la Contaduría General de la Nación No. 20172000064011 del 10 de octubre de 2017 acorde a al nuevo Marco Normativo establecido en la Resolución 533 de 2015 para entidades de gobierno y lo referido por la Circular Básica Contable 100 de 1995 expedida por la Superintendencia Financiera de Colombia – SFC.

5.4. Inventarios

Para el Fondo de Reserva Pensional de vejez, los inventarios estarán conformados por los Bienes que mediante auto de adjudicación vía proceso concursal se reciben en dación en pago con el fin de extinguir las obligaciones en mora de los aportes pensionales de los trabajadores afiliados al Régimen de Prima Media administrado por Colpensiones, de acuerdo con la Resolución 368 de 2019, expedida por la Contaduría General de la Nación.

Medición inicial: Los Bienes recibidos en dación de pago se medirán por su valor de mercado o, en ausencia de este, por el valor pactado, es decir; por el valor registrado en las providencias o actos administrativos que determinen la adjudicación.

Medición posterior: Con posterioridad al reconocimiento inicial, los BRDP que se esperan comercializar se medirán al menor valor entre el valor adjudicado y el precio base de venta determinado en el artículo 2.2.3.4.3 adicionado por el Decreto 352 de 2017.

En los casos en donde el precio base de venta sea inferior al valor de la medición inicial, la diferencia corresponderá al deterioro de ese inventario.

El reconocimiento inicial del deterioro del inventario, así como cualquier aumento de este, afectará el gasto en el resultado del periodo.

Baja en cuentas: Cuando no se logre la venta o los gastos administrativos superen el valor de reconocimiento del bien mueble recibido en dación en pago, se adelantará la baja en los Estados Financieros, previa autorización del Comité de Bienes.

5.5. Cuentas por pagar y otros pasivos

Se reconocerán como cuentas por pagar las obligaciones adquiridas por Colpensiones con terceros, originadas en el desarrollo de sus actividades y de las cuales se espere, a futuro, la salida de un flujo financiero a través de efectivo, equivalentes al efectivo u otro instrumento.

Los derechos sobre los recursos que tienen por finalidad atender el pago de obligaciones pensionales se reconocerán afectando el patrimonio de cada uno de los fondos. Estos recursos provienen de cotizaciones de empleadores y afiliados, aportes estatales, cuotas partes de bonos pensionales, cuotas

NOTAS A LOS ESTADOS FINANCIEROS AL 31 DE DICIEMBRE DE 2022 (Comparativo con el año 2021)
ADMINISTRADORA COLOMBIANA DE PENSIONES – COLPENSIONES
FONDO DE RESERVA PENSIONAL DE VEJEZ
(Cifras en millones de pesos)

partes de pensiones, devoluciones de cotizaciones y aportes del Fondo de Solidaridad Pensional, entre otros.

Los derechos sobre los recursos se medirán por el valor determinado en las liquidaciones privadas, en las liquidaciones oficiales y en los demás actos administrativos que liquiden derechos a favor de cada uno de los fondos, una vez dichas liquidaciones oficiales y demás actos administrativos queden en firme. La nómina de pensiones y las demás obligaciones pensionales exigibles se reconocerán como pasivo de cada uno de los fondos, afectando el patrimonio, y se medirán por el valor necesario para liquidar la obligación.

La nómina de pensiones y las demás obligaciones pensionales exigibles se reconocerán como pasivo de cada uno de los fondos, afectando el patrimonio, y se medirán por el valor necesario para liquidar la obligación.

Clasificación: Las cuentas por pagar se clasifican en la categoría de costo.

Medición inicial: Las cuentas por pagar se medirán por el valor de la transacción. Las obligaciones pensionales se medirán al valor necesario para liquidar la obligación.

Medición posterior: Con posterioridad al reconocimiento, las cuentas por pagar se mantendrán por el valor de la transacción. Las obligaciones pensionales se medirán al valor necesario para liquidar la obligación.

Baja en cuentas: Se dejará de reconocer total o parcialmente una cuenta por pagar cuando se extingan las obligaciones que la originaron, esto es, cuando la obligación se pague, expire, el acreedor renuncie a ella o se transfiera a un tercero.

5.6. Provisiones

Se deben reconocer como provisiones, los pasivos a cargo del fondo de reserva pensional de Vejez, que estén sujetos a condiciones de incertidumbre en relación con su cuantía o vencimiento.

Las provisiones relacionadas con procesos judiciales por reconocimientos de obligaciones pensionales o por el ajuste de su valor que impliquen reconocimiento retroactivo se reconocerán como pasivo de cada uno de los fondos, afectando el patrimonio, y se medirán de acuerdo con la Norma de provisiones.

Son hechos objeto de reconocimiento como provisiones; los procesos judiciales, laudos arbitrales y las conciliaciones extrajudiciales en contra de Colpensiones.

Las obligaciones pueden ser probables, posibles o remotas. Cuando la probabilidad de ocurrencia es más alta que la probabilidad de que no ocurra deberá constituirse una provisión.

NOTAS A LOS ESTADOS FINANCIEROS AL 31 DE DICIEMBRE DE 2022 (Comparativo con el año 2021)
ADMINISTRADORA COLOMBIANA DE PENSIONES – COLPENSIONES
FONDO DE RESERVA PENSIONAL DE VEJEZ
(Cifras en millones de pesos)

Para el caso de provisiones de litigios y demandas, una obligación judicial es probable si la valoración final de pérdida del proceso es superior al 50%, considerando que existe elevada certeza del derecho discutido; así mismo, en los casos en que exista un fallo adverso en contra de la entidad o se haya iniciado un proceso ejecutivo en contra, que no cuente con cumplimiento lo cual conlleva al reconocimiento de una provisión.

Las provisiones se utilizarán solo para afrontar los desembolsos para los cuales fueron originalmente reconocidas. Para el caso de los Fondos de Reserva, las provisiones se reconocerán como un pasivo afectando el patrimonio.

Medición inicial: Las provisiones se medirán por el valor que refleje la mejor estimación del desembolso que se requeriría para cancelar la obligación presente en la fecha de presentación. Dicha estimación tendrá en cuenta los desenlaces asociados de mayor probabilidad, la experiencia que se tenga en operaciones similares, los riesgos e incertidumbres y los informes de expertos, entre otros.

Medición posterior: Las provisiones se revisarán como mínimo al final del periodo contable o cuando se tenga evidencia de que el valor ha cambiado sustancialmente, y se ajustarán para reflejar la mejor estimación disponible afectando el patrimonio del fondo.

5.7. Patrimonio – recursos administrados

Se reconocen en el patrimonio los recursos que tienen por finalidad atender el pago de obligaciones pensionales. Estos recursos provienen de cotizaciones de empleadores y afiliados, aportes estatales, cuotas partes de bonos pensionales, cuotas partes de pensiones, devoluciones de cotizaciones y aportes del Fondo de Solidaridad Pensional, entre otros.

Los recursos administrados se medirán por el valor recaudado o por el valor determinado en las liquidaciones privadas, en las liquidaciones oficiales y en los demás actos administrativos que liquiden derechos a favor del fondo, una vez dichas liquidaciones oficiales y demás actos administrativos queden en firme.

La nómina de pensiones y las demás obligaciones pensionales exigibles se reconocerán como un pasivo del fondo, afectando el patrimonio y se medirán por el valor necesario para liquidar la obligación. Ésta política no se encuentra dentro del manual de políticas de la entidad, en cumplimiento del anexo de la Resolución de 193, sin embargo, se relaciona dentro del resumen de políticas atendiendo la recomendación de Revisoría Fiscal.

NOTAS A LOS ESTADOS FINANCIEROS AL 31 DE DICIEMBRE DE 2022 (Comparativo con el año 2021)
ADMINISTRADORA COLOMBIANA DE PENSIONES – COLPENSIONES
FONDO DE RESERVA PENSIONAL DE VEJEZ
(Cifras en millones de pesos)

5.8. Ingresos y Gastos

El fondo de reserva pensional de vejez afectará sus cuentas de resultados con partidas que se deriven de la administración de los recursos, tales como: rendimientos, comisiones, deterioros, devolución de rendimientos, ganancias o pérdidas por medición de inversiones, y ganancias o pérdidas por baja en cuentas de activos o pasivos.

Los bienes recibidos en dación de pago se reconocerán como un inventario y se medirán por su valor de mercado o, en ausencia de este, por el valor pactado. La diferencia entre el valor del bien recibido en dación de pago y la cuenta por cobrar por cotizaciones reconocida por el fondo afectará el ingreso o gasto del resultado del periodo.

5.9. Cuentas Contingentes Deudoras

En esta denominación, se incluirá la información que permite controlar las operaciones que el fondo realice con terceros y que, por su naturaleza, no afectan su situación financiera ni el rendimiento. También incluye las cuentas que permiten ejercer control administrativo sobre bienes y derechos.

5.10. Pasivos contingentes

Los pasivos contingentes no serán objeto de reconocimiento, en los Estados Financieros del fondo, sin embargo, por efectos de control se realizarán registros en cuentas de orden.

6. LIMITACIONES Y/O DEFICIENCIAS DE TIPO OPERATIVO O ADMINISTRATIVO QUE INCIDEN EN EL NORMAL DESARROLLO DEL PROCESO CONTABLE Y/O AFECTAN LA CONSISTENCIA Y RAZONABILIDAD DE LAS CIFRAS

6.1. Aplicación de doble normatividad

Colpensiones de conformidad con lo dispuesto en la Ley 100 de 23 de diciembre de 1993, artículo 13, literal k., como Administradora del Régimen de Prima Media con Prestación Definida, está bajo la supervisión y vigilancia de la Superintendencia Financiera de Colombia acorde a lo establecido en artículo 3 del Decreto 4121 de 2011.

Conforme con la instrucción impartida por la Superintendencia Financiera de Colombia en comunicación 2017106013-007-000, la Administradora Colombiana de Pensiones y los fondos a su cargo utilizan a nivel de registro el Catálogo General de Cuentas expedido por la Contaduría General de la Nación, y para efectos de la transmisión a la Superintendencia Financiera de Colombia homologa a nivel del catálogo único de información financiera –CUIF con fines de supervisión, cuya correlación y efectos en las cuentas se presenta a continuación con corte al 31 de diciembre de 2022:

NOTAS A LOS ESTADOS FINANCIEROS AL 31 DE DICIEMBRE DE 2022 (Comparativo con el año 2021)
ADMINISTRADORA COLOMBIANA DE PENSIONES – COLPENSIONES
FONDO DE RESERVA PENSIONAL DE VEJEZ
(Cifras en millones de pesos)

SALDOS A 31 DE DICIEMBRE DE 2022

Valores en millones

CUENTAS CORRELATIVAS	CONTADURIA	SUPERFINANCIERA	EFEECTO	PRINCIPAL RAZÓN
ACTIVO	11.010.971	11.010.971	0	
PASIVO	1.525.508	1.525.508	0	
PATRIMONIO	9.485.463	9.485.463	0	
INGRESOS	998.195	998.195	0	
GASTOS	1.286.869	1.286.869	0	
RESULTADO DEL EJERCICIO	(288.674)	(288.674)	0	
ACTIVOS CONTINGENTES	1.154.652.196	1.154.652.196	0	
DEUDORAS DE CONTROL	465.101	122.393.958	(121.928.857)	En esquema Superfinanciera se contabiliza el valor mensual recibido de la nación para el pago de la nómina de pensionados, en esquema Contaduría no se registra.
PASIVOS CONTINGENTES	1.165.866.730	2.873.936	1.162.992.794	En esquema Contaduría el cálculo actuarial se registra como un pasivo contingente y en esquema Superfinanciera en cuentas acreedoras de control.
ACREEDORAS DE CONTROL	1.285.593	1.154.800.123	(1.153.514.530)	En esquema Contaduría se registra el cálculo actuarial y la diferencia entre el cálculo actuarial y las reservas para pensión de vejez, como un activo contingente, en esquema Superfinanciera en cuentas de orden acreedoras de control.

Fuente: Dirección Financiera

6.2. Sostenibilidad del Sistema de Contabilidad Pública en Colpensiones:

Considerando el nuevo Marco Normativo para Entidades de Gobierno, Colpensiones acogiendo los lineamientos establecidos en la Resolución 193 de 2016 expedida por la Contaduría General de la Nación y dando aplicación a la misma emitió la Resolución Interna No. 104 de 2018 “por la cual se adoptó el nuevo procedimiento de control interno contable bajo el Marco Normativo para Entidades de Gobierno, se crea el Comité Técnico de Sostenibilidad Contable de la Administradora Colombiana de Pensiones - Colpensiones y se deroga la resolución 0494 de 2017”, lo anterior debido a que la CGN, incorporó en los Procedimientos Transversales del Régimen de Contabilidad Pública, el procedimiento para la evaluación del control interno contable aplicable a partir del 1° de enero de 2018, derogando la Resolución 357 de 2008.

Adicionalmente se hace necesario adoptar un nuevo procedimiento de control interno contable, los cuales están dirigidos a medir la efectividad de las acciones mínimas de control que deben realizar los responsables de la información financiera de Colpensiones con las características fundamentales de relevancia y representación fiel de la información revelada en los estados financieros.

NOTAS A LOS ESTADOS FINANCIEROS AL 31 DE DICIEMBRE DE 2022 (Comparativo con el año 2021)
ADMINISTRADORA COLOMBIANA DE PENSIONES – COLPENSIONES
FONDO DE RESERVA PENSIONAL DE VEJEZ
(Cifras en millones de pesos)

Con la emisión de esta resolución también se dio respuesta a la acción de mejora de la calificación del “Informe de Autoevaluación del Sistema de Control Interno Contable”.

Posteriormente se emitió la Resolución Interna No. 028 de 2019 “Por la cual se modifica el Procedimiento de Control Interno Contable bajo el marco normativa para entidades de Gobierno, el Comité Técnico de Sostenibilidad Contable de la Administradora Colombiana de Pensiones — Colpensiones y la Resolución 104 de 2018”, teniendo en cuenta la el informe de auditoría financiera para la vigencia 2018, señalo las deficiencias en la política contable para la provisión de procesos judiciales, por lo cual es conveniente adicionar en el reconocimiento de estimaciones, los lineamientos para establecer el valor de las provisiones en el tiempo y fortalecer la depuración contable permanente sostenible de le entidad.

El Comité Técnico de Sostenibilidad Contable fue citado en dos (2) ocasiones para la vigencia 2022, la primera reunión del comité se realizó el día 10 de junio 2022, con el objetivo de presentarles a los miembros del Comité el análisis y propuesta del registro y traslado de la indemnización de AXA C Colpatria.

La segunda reunión del comité se realizó el día 05 de octubre de 2022, con el propósito de informar a los miembros del comité los ajustes al Manual de Políticas de Gestión Contable de Colpensiones y resultado de la autoevaluación de los comités internos.

6.3. Conciliación saldos transferidos por el ISS a 28 de septiembre de 2012

Los estados financieros a 28 de septiembre de 2012 de los fondos de pensiones que administraba el ISS hoy Liquidado, fueron entregados a Colpensiones formalmente mediante Acta del 02 de enero de 2013. Los saldos ya habían sido incorporados en el mes de noviembre de 2012 en los estados financieros, dando cumplimiento al Requerimiento No. 2012101761-000-000 de fecha 27 de noviembre de 2012 de la Superintendencia Financiera de Colombia.

Como resultado de las gestiones realizadas entre el PAR ISS y Colpensiones, de los \$492.675 millones de recursos en cuentas bancarias de los Fondos de Reservas Pensionales administradas por el ISS a 28 de septiembre de 2012, al cierre de la vigencia de 2021 solo está pendiente el traslado de \$22 millones de los cuales le corresponden al fondo de pensiones de vejez \$7 millones que se encuentran en la actualidad inmovilizados, como consecuencia de las medidas cautelares de embargo aplicadas a las mismas, por orden de los despachos Judiciales a nivel nacional.

NOTAS A LOS ESTADOS FINANCIEROS AL 31 DE DICIEMBRE DE 2022 (Comparativo con el año 2021)
ADMINISTRADORA COLOMBIANA DE PENSIONES – COLPENSIONES
FONDO DE RESERVA PENSIONAL DE VEJEZ
(Cifras en millones de pesos)

6.4. Depuración y ajuste de cifras

a. Liquidaciones de crédito

Los procesos judiciales son el conjunto de trámites judiciales que se derivan de las demandas interpuestas ante un juez para que se revisen derechos presuntamente violados por un tercero, así como las pretensiones económicas que, a su juicio, subsanan el perjuicio causado, cuyo resultado es la sentencia del juez, de acuerdo a lo anterior se surte el proceso de Aplicación de Liquidaciones de crédito, que judicialmente reconocidas en vigencias anteriores dentro de los procesos ejecutivos por intermedio de títulos judiciales constituidos con embargos aplicados a las cuentas bancarias de los Fondos de Reservas Pensionales administrados por Colpensiones y que de acuerdo a los lineamientos establecidos para su registro financiero, con base en la información remitida por la Dirección de procesos Judiciales, se realiza la aplicación o reintegro de los depósitos entregados y se reconocen los rubros de acuerdo al mandamiento de pago, finalizando con el reconocimiento de las prestaciones canceladas con título judicial.

De este modo, el pago de las sentencias por condenas de procesos ejecutivos en contra de los Fondos de Reservas Pensionales administrados por Colpensiones, en algunos casos se están realizando a través de títulos judiciales por embargos aplicados a las cuentas bancarias administradas por Colpensiones.

Para la vigencia 2022 en el fondo de reserva pensional de vejez se realizó la aplicación de 5.659 liquidaciones de crédito, cuyo impacto en los estados financieros del fondo se explica según el siguiente detalle:

Valores en millones	
DETALLE	VALOR
Embargos Aplicados COLP	(150.811)
Embargos Aplicados ISS	(15.973)
Aplicado por Sentencias	120.271
Remanentes aplicados Colp	31.531
Remanentes aplicados Iss	25
Gastos Bancarios	8
Costas Judiciales	15.075
CxP a Admon por costas	(10)
CxP a Invalidez y Sobrevivientes (1)	(116)
TOTAL	0

Fuente: Dirección Financiera

- (1) Si en la liquidación de crédito se aplican embargos de los fondos de Invalidez o Sobrevivientes, y adicional se debe aplicar un Remanente, dado que estos últimos solo se registran en el fondo

NOTAS A LOS ESTADOS FINANCIEROS AL 31 DE DICIEMBRE DE 2022 (Comparativo con el año 2021)
ADMINISTRADORA COLOMBIANA DE PENSIONES – COLPENSIONES
FONDO DE RESERVA PENSIONAL DE VEJEZ
(Cifras en millones de pesos)

de vejez, se deben generar cuentas por cobrar y por pagar entre fondos para realizar la devolución del remanente que ingresó a vejez, pero corresponde a un embargo de otro fondo:

b. Depuración de saldos transferidos por el ISS Liquidado a 31 de marzo de 2015.

A partir del 31 de marzo de 2015, concluida la liquidación del Instituto de Seguros Sociales, quedaron pendientes por concluir temas relacionados con la conciliación, depuración y entrega de soportes de algunos saldos contables registrados en los estados financieros de los Fondos de Reservas Pensionales de Vejez, invalidez y Sobrevivientes del Régimen de Prima Media con Prestación Definida, que son administrados a partir del 28 de septiembre de 2012 Colpensiones.

Por lo anterior, entre el Patrimonio Autónomo de Remanentes PAR-ISS y Colpensiones, se acordó la celebración de mesas de trabajo de manera periódica, con el fin de dar por terminado el proceso de entrega y depuración de los saldos registrados en los estados financieros al 28 de septiembre de 2012.

Dentro del proceso de depuración contable se analizaron y documentaron cada una de las partidas que conforman el saldo de la cuenta “Depósitos Judiciales Remanentes”, con el fin de determinar el embargo judicial que dio lugar al remanente y la Unidad de Negocio en la cual fue aplicada la medida, con el fin de efectuar el ajuste contable correspondiente.

Es importante mencionar que sobre los remanentes judiciales asociados a pensiones y que corresponden a procesos administrados por Colpensiones dentro del Régimen de Prima Media por los Patrimonios de Invalidez, Vejez y Sobrevivientes, contablemente se registra en el balance general del PARISS la cuenta por pagar a favor de Colpensiones y en Colpensiones se registra la cuenta por cobrar.

Aplicación artículo No. 93 de la ley No. 2063 de 2020

En cumplimiento a lo establecido en el artículo No. 93 de la ley No. 2063 de 2020, que establece: “Con el fin de contribuir al saneamiento financiero del Sistema General de Seguridad Social, los valores registrados en los Estados Financieros por el Instituto de Seguros Sociales liquidado o su Patrimonio Autónomo de Remanentes a favor de Colpensiones y el Fondo de Pasivo Social de Ferrocarriles Nacionales de Colombia, se entenderán pagados con los recursos que la Nación les asigne para la vigencia 2021.

Para el año 2022 y de acuerdo a la información remitida por el PAR ISS, la cual contiene tres bases en Excel de remanentes pendientes de conciliación con 1.998 registros por valor de \$23.536 millones de pesos, se realizó validación contra la cuenta contable 7162825001 Embargos aplicados al ISS con el fin de aplicar los títulos judiciales a sus respectivos embargos:

NOTAS A LOS ESTADOS FINANCIEROS AL 31 DE DICIEMBRE DE 2022 (Comparativo con el año 2021)
ADMINISTRADORA COLOMBIANA DE PENSIONES – COLPENSIONES
FONDO DE RESERVA PENSIONAL DE VEJEZ
(Cifras en millones de pesos)

El proceso de la validación dio como resultado la identificación de 397 registros de la cuenta 7162825001- Embargos aplicados al ISS y posterior registro en la cuenta 7162825006- Cuentas por Cobrar al PARISS por remanentes por valor de \$5.347 millones de pesos con el siguiente detalle:

Valores en millones

CUENTA	NOMBRE DE CUENTA	No. REGISTROS	VALOR
7162825001	Embargos Aplicados al ISS	394	-5.347
7162825006	Cxc A Par Iss Remanentes Posteriores a 2012	397	5.347

La aplicación por cada fondo es la siguiente:

Valores en millones

FONDO	No. REGISTROS	VALOR
Vejez	357	4.563
Invalidez	14	289
Sobrevivientes	26	495
Total	397	5.347

c. Reintegros de mesadas pensionales

Las mesadas giradas a los pensionados y reintegradas por las entidades financieras a Colpensiones por no cobro de los Pensionados u Órdenes de No Pago – ONP- (emanadas de la dirección de prestaciones económicas o dirección de nómina de pensionados enviadas a las entidades financieras), se registran contablemente como una cuenta por pagar en la cuenta 2483030001 con el fin de girarlas posteriormente.

Durante la vigencia del año 2022 se declaró la prescripción de mesadas, teniendo en cuenta los conceptos jurídicos BZ 2014_10461115 del 16 de diciembre de 2014 referente a “Términos y contabilización de prescripción de las prestaciones económicas del RPMD” y BZ 2015_8457995 del 9 de septiembre de 2015 mediante el cual se da “alcance a concepto de 28 de julio de 2015 (BZ 2015_6798466 sobre imprescriptibilidad de la indemnización sustitutiva), para identificar las mesadas a prescribir, es decir las que cumplen 3 años o más de estar como exigibles por el pensionado, por lo anterior se realizó la reclasificación a la cuenta del patrimonio 3106010012 – REINTEGROS NOMINA PENSIONADOS de los fondos de pensiones de las mesadas que se encuentran en estado prescrito por valor de \$4.518 millones de pesos con el siguiente detalle:

NOTAS A LOS ESTADOS FINANCIEROS AL 31 DE DICIEMBRE DE 2022 (Comparativo con el año 2021)
ADMINISTRADORA COLOMBIANA DE PENSIONES – COLPENSIONES
FONDO DE RESERVA PENSIONAL DE VEJEZ
(Cifras en millones de pesos)

Valores en millones

Fecha	Descripción	No. de registros	Vejez	Invalidez	Sobrevivientes	Total
12.10.2022	Prescripción mesadas periodo hasta 20220623	2.092	1.940	130	695	2.765
31.10.2022	Prescripción mesadas periodo hasta 20221003	1.228	1.267	66	420	1.753
Total		3.320	3.207	196	1.115	4.518

Fuente: Dirección nómina de pensionados

De los 3.320 registros identificados se reclasificó al patrimonio en el fondo de pensiones de vejez 2.060 registros por valor \$3.207 millones de pesos.

d. Retropatronos reintegrados por la UGPP

Se realizaron los siguientes ajustes en el fondo de vejez en el año 2022:

Valores en millones

Fecha	Valor
mar-22	417
jun-22	326
dic-22	1658
Total	2.401

7. JUICIOS, ESTIMACIONES, RIESGOS Y CORRECCIÓN DE ERRORES CONTABLES

Una estimación contable es un mecanismo utilizado por la Administradora Colombiana de Pensiones - Colpensiones para medir un hecho económico que, dada la incertidumbre inherente al mismo, no puede medirse con precisión, sino que solamente puede estimarse, lo que implica la utilización de juicios basados en la información fiable disponible y en técnicas o metodologías apropiadas.

Son estimaciones contables, entre otras, el deterioro del valor de los activos, el valor de mercado de los activos financieros, el valor residual y la vida útil de los activos depreciables, las obligaciones por beneficios pos-empleo entre otras.

La Administradora Colombiana de Pensiones - Colpensiones ha basado sus estimaciones y supuestos contables significativos considerando los parámetros disponibles al momento de la preparación de los estados financieros. Sin embargo, las circunstancias y los supuestos actuales sobre los acontecimientos

Página 30 de 132

NOTAS A LOS ESTADOS FINANCIEROS AL 31 DE DICIEMBRE DE 2022 (Comparativo con el año 2021)
ADMINISTRADORA COLOMBIANA DE PENSIONES – COLPENSIONES
FONDO DE RESERVA PENSIONAL DE VEJEZ
(Cifras en millones de pesos)

futuros podrían variar debido a cambios en el mercado o a circunstancias que surjan más allá del control de la entidad esos cambios se reflejan en los supuestos en el momento en que ellos ocurren.

Un cambio en una estimación contable es el resultado de nueva información o nuevos acontecimientos que afectan, bien el valor en libros de un activo o de un pasivo, o bien el consumo periódico de un activo. Estos cambios se producen tras la evaluación de la situación actual del elemento, de los beneficios económicos futuros o del potencial de servicio esperados y de las obligaciones asociadas con los activos y pasivos correspondientes.

Un cambio en los criterios de medición aplicados implicará un cambio en una política contable y no un cambio en una estimación contable. Cuando sea difícil distinguir entre un cambio de política contable y un cambio en una estimación contable, se tratará como si fuera un cambio en una estimación contable.

Los efectos que se deriven de un cambio en una estimación contable se aplicarán de manera prospectiva afectando, bien el resultado del periodo en el que tenga lugar el cambio si afecta solamente este periodo, o bien el resultado del periodo del cambio y de los periodos futuros que afecte. No obstante, si el cambio en una estimación contable origina cambios en activos o pasivos o se relaciona con una partida del patrimonio, este se reconocerá a través de un ajuste en el valor en libros del activo, pasivo o patrimonio en el periodo en el que se presente el cambio.

Cuando Colpensiones realice un cambio en una estimación contable, revelará lo siguiente:

- Naturaleza del cambio;
- Valor del cambio en una estimación contable que haya producido efectos en el periodo actual o que se espere los produzca en periodos futuros y
- Justificación de la no revelación del efecto en periodos futuros.

7.1. CÁLCULO ACTUARIAL DE PENSIONADOS

Este documento presenta los aspectos técnicos utilizados en el cálculo de los pasivos actuariales de Colpensiones correspondientes a los pensionados por los riesgos de vejez, invalidez y sobrevivencia del Régimen de Prima Media administrado por Colpensiones. La cual contempla la valoración actuarial que se debe remitir a la Contaduría General de la Nación a comienzo de cada año y que se presenta tomando el pasivo pensional de mediano plazo a un horizonte de diez (10) años y largo plazo (horizonte de más de 10 años).

De igual forma esta nota técnica es la base para el cálculo actuarial remitido a la Superintendencia Financiera de Colombia para dar cumplimiento a la Circular Externa 039 de octubre 21 de 2009 y Circular 027 del 31 de agosto de 2010, expedida por la Superintendencia Financiera de Colombia.

NOTAS A LOS ESTADOS FINANCIEROS AL 31 DE DICIEMBRE DE 2022 (Comparativo con el año 2021)
ADMINISTRADORA COLOMBIANA DE PENSIONES – COLPENSIONES
FONDO DE RESERVA PENSIONAL DE VEJEZ
(Cifras en millones de pesos)

El cálculo se efectúa en forma individual y corresponde al valor presente esperado de las erogaciones a cargo del Régimen de Prima Media con Prestación Definida – RPM y su valuación se realiza mediante el método de rentas fraccionadas crecientes, atendiendo los aspectos técnicos y legales que establecen las normas relativas sobre esta materia y que se consignan en detalle en la formulación que se acompaña.

En el cálculo se incorporan los ajustes en la formulación que se derivan de los aspectos consagrados en el acto legislativo 001 de 2005 e incluye la formulación para el cálculo de la Reserva para el beneficio de Salud, consagrado en el artículo 143 de la Ley 100 de 1993, así como lo correspondiente a los incrementos por dependientes que se establecen el Decreto 758 de 1990 para los casos pertinentes.

7.1.1. Parámetros Técnicos

- Tabla de rentistas hombres y mujeres Res.1555 de 2010, expedida por la Superintendencia Financiera de Colombia.
- Tabla de Mortalidad e Invalidez, experiencia del ISS 1980/1989 consignada en la Resolución 585 de 1994 de la Superintendencia Bancaria.
- Interés Técnico de 4% reglamentado por la Superintendencia Bancaria según la Resolución 610 de 1994.
- Incremento Salarial y Pensional del 2,601667% según lo establecido en el Decreto 2984 de 2009.
- Notación Actuarial Internacional.
- Se dio aplicación al Acto Legislativo No.01 de julio de 2005, para el control de las mesadas adicionales.

7.1.2. Consideraciones Técnicas

- Se adopta el sistema de rentas contingentes fraccionadas con 12 pagos anuales y dos rentas adicionales, la segunda en diciembre y la primera en junio siempre y cuando se tenga derecho a esta última.
- El monto de la pensión no puede ser inferior a un salario mínimo vigente, ni superior a los topes establecidos en las disposiciones que rigen la materia, salvo en los casos de pensiones conmutadas compartidas con la pensión del RPM, casos en los cuales puede ser inferior a un SMMLV.
- Para los casos de incrementos pensionales por dependientes, se ha tomado el sistema de rentas contingentes fraccionadas con 12 pagos que se pagan mientras el grupo permanezca completo (causante y sobreviviente permanecen ambos vivos o vigentes)
- Para los casos de incrementos por salud, se ha tomado el sistema de rentas contingentes fraccionadas con 12 pagos que se pagan mientras al menos uno de los miembros del grupo se encuentre vivo o vigente.
- Si la edad del beneficiario no se conoce, se supone una persona de sexo contrario y con cinco años de diferencia en cuanto a edad; es decir, si el causante es hombre se supone que el beneficiario es

NOTAS A LOS ESTADOS FINANCIEROS AL 31 DE DICIEMBRE DE 2022 (Comparativo con el año 2021)
ADMINISTRADORA COLOMBIANA DE PENSIONES – COLPENSIONES
FONDO DE RESERVA PENSIONAL DE VEJEZ
(Cifras en millones de pesos)

una mujer, cinco años menor; y si la causante es mujer entonces el beneficiario es un hombre cinco años mayor.

- En caso en que el grupo familiar esté compuesto por varios hijos se toma la edad del menor, siempre que ninguno de ellos sea inválido, pues en tal caso se toma como sustituto este último.
- En caso de que el sustituto sea un hijo válido que esté entre los 0 y los 15 años de edad, la reserva se calcula mediante la valoración de una renta cierta temporal hasta que cumpla los 15 años más una renta contingente temporal entre 15 y 25 años.
- En el caso que corresponde a personas con algún tipo de invalidez, ya sea causante o beneficiario, los cálculos se realizan con la tabla de mortalidad para de invalidez.
- El auxilio funerario es equivalente a una mesada pensional siempre que no sea inferior a 5 ni mayor a 10 salarios mínimos mensuales legales vigentes.
- Si el sustituto es un hijo válido entre los 18 y los 25 años, se calcula una renta contingente hasta los 25 años.
- Para el grupo de pensionados que adquirieron el derecho antes de 1994, se incluye la reserva por salud.
- Se ha tomado la información de cuotas partes pensionales la cual se aplica al cálculo de la reserva por cuota parte a cargo del Colpensiones.
- Para el caso de rentas que se pagan con frecuencia mayor que 1 al año, se ha utilizado la aproximación dada por la fórmula de Woolhouse.

7.1.3. Grupos de Pensionados

- Causantes de pensión por vejez.
- Beneficiarios de pensiones de sobrevivencia por fallecimiento de un pensionado por vejez.
- Causantes de pensión originada en Invalidez.
- Beneficiarios de pensiones de sobrevivencia por fallecimiento de un pensionado por invalidez.
- Beneficiarios de pensiones de sobrevivencia por muerte de un afiliado por causa común con derecho a rentas vitalicias o temporales.

7.1.4. Definiciones Básicas

Edad actuarial del rentista a diciembre del año de cálculo

i_R Interés técnico real

k Tasa de inflación (incremento pensional)

i_a Interés anual (Tasa combinada)

$$i_a = (1 + i_R)(1 + k) - 1$$

i_m Interés mensual equivalente a i_a

$$i_m = (1 + i_a)^{1/12} - 1$$

i_s Interés semestral equivalente a i_a

$$i_s = (1 + i_a)^{1/2} - 1$$

NOTAS A LOS ESTADOS FINANCIEROS AL 31 DE DICIEMBRE DE 2022 (Comparativo con el año 2021)
ADMINISTRADORA COLOMBIANA DE PENSIONES – COLPENSIONES
FONDO DE RESERVA PENSIONAL DE VEJEZ
(Cifras en millones de pesos)

v Factor de descuento

$$v = \frac{1}{1 + i_R}$$

$S_{\bar{t}|i}$ Valor acumulado por t pagos a una tasa i

$$S_{\bar{t}|i} = \frac{(1 + i)^t - 1}{i}$$

$a_{\bar{t}|i}$ Valor presente por t pagos a una tasa i ;

$$a_{\bar{t}|i} = \frac{S_{\bar{t}|i}}{(1 + i)^t}$$

P Monto de la pensión mensual que se paga

Inc_Salud Corresponde al monto mensual que el RPM paga por concepto de salud de acuerdo con lo establecido en el artículo 143 de la Ley 100 de 1993.

Inc_Dep Corresponde al monto mensual que el RPM paga por incrementos por dependientes de acuerdo con el artículo 21 del Decreto 758 de 1990.

V_c Reserva total por el causante de la prestación al final del año para pensiones de vejez e invalidez

$$V_c = V_{c-10} + V_{c+10}$$

V_{c-10} Reserva por el causante de la prestación para pensiones de vejez e invalidez, correspondiente a las obligaciones para un horizonte de 10 años.

V_{c+10} Reserva por el causante de la prestación para pensiones de vejez e invalidez, correspondiente a las obligaciones a más de 10 años.

V_s Reserva total por el sobreviviente de la prestación para pensiones de vejez e invalidez

$$V_s = V_{s-10} + V_{s+10}$$

V_{s-10} Reserva por el sobreviviente de la prestación, correspondiente a las obligaciones para un horizonte de 10 años.

V_{s+10} Reserva por el causante de la prestación, correspondiente a las obligaciones a más de 10 años.

V_{SL} Reserva total por el incremento en salud

$$V_{SL} = V_{SL-10} + V_{SL+10}$$

V_{SL-10} Reserva por el incremento en salud, correspondiente a las obligaciones para un horizonte de 10 años.

V_{SL+10} Reserva por el incremento en salud, correspondiente a las obligaciones a más de 10 años.

NOTAS A LOS ESTADOS FINANCIEROS AL 31 DE DICIEMBRE DE 2022 (Comparativo con el año 2021)
ADMINISTRADORA COLOMBIANA DE PENSIONES – COLPENSIONES
FONDO DE RESERVA PENSIONAL DE VEJEZ
(Cifras en millones de pesos)

V_{Dep} Reserva total por el incremento por dependientes

$$V_{Dep} = V_{Dep-10} + V_{Dep+10}$$

V_{Dep-10} Reserva por el incremento por dependientes, correspondiente a las obligaciones para un horizonte de 10 años.

V_{Dep+10} Reserva por el incremento por dependientes, correspondiente a las obligaciones a más de 10 años.

V_{Aux} Reserva total por el auxilio funerario

$$V_{Aux} = V_{Aux-10} + V_{Aux+10}$$

V_{Aux-10} Reserva por el auxilio funerario, correspondiente a las obligaciones para un horizonte de 10 años.

V_{Aux+10} Reserva por el auxilio funerario, correspondiente a las obligaciones a más de 10 años.

SMMLV Salario Mínimo Mensual Legal Vigente del año de Cálculo

${}_n p_x$ Probabilidad que una persona de edad x sobreviva a la edad $x + n$

q_x Probabilidad que una persona de edad x fallezca antes de llegar a la edad $x + 1$

${}_h E_x$ Valor presente actuarial del capital diferido pagadero a una persona de edad (x) hoy, a la cual se le paga 1 después de h años, si la persona sobrevive a la edad $x + h$.

$${}_h E_x = v^h {}_h p_x$$

${}_h E_{xy}$ Valor presente actuarial del capital diferido pagadero al grupo compuesto por personas de edad (x) y (y) hoy, al cual se le paga 1 después de h años, si ambas personas sobreviven a la edad $x + h$ y $y + h$, respectivamente

$${}_h E_{xy} = v^h {}_h p_x {}_h p_y$$

AF Valor del Auxilio funerario pagado a los beneficiarios por el fallecimiento del causante de una pensión de Vejez o Invalidez.

$$AF = \text{Min}\{10 \cdot SMMLV, \text{Max}\{P, 5 \cdot SMMLV\}\}$$

A_x Valor presente actuarial de un seguro que paga 1 al final del año de fallecimiento de una persona de edad (x) hoy.

NOTAS A LOS ESTADOS FINANCIEROS AL 31 DE DICIEMBRE DE 2022 (Comparativo con el año 2021)
ADMINISTRADORA COLOMBIANA DE PENSIONES – COLPENSIONES
FONDO DE RESERVA PENSIONAL DE VEJEZ
(Cifras en millones de pesos)

$$A_x = \sum_{n=0}^{w-x-1} [v^{n+1} {}_n p_x \cdot q_{x+n}]$$

a_x Valor presente actuarial de una renta contingente que paga 1 al final de cada año para (x) mientras se encuentre vivo.

$$a_x = \sum_{n=1}^{w-x} v^n {}_n p_x$$

Con $w = 110$ para el caso de sobrevivientes tengan derecho a rentas vitalicias y $w = 25$ para el casos rentas temporales hasta los 25 años (hijos validos)

a_{xy} Valor presente actuarial de una renta contingente que paga 1 al final de cada año, mientras en el grupo compuesto por (x) y (y) se encuentre completo, es decir los dos miembros se encuentren vivos o vigentes.

$$a_{xy} = \sum_{n=1}^{\min\{110-x, w-y\}} v^n {}_n p_x {}_n p_y$$

Con $w = 110$ para el caso que el sobreviviente tenga derecho a renta vitalicia y $w = 25$ para el casos rentas temporales hasta los 25 años (hijos validos)

$a_{x|y}$ Valor presente actuarial de una renta contingente que paga 1 al final de cada año para (y) en caso de fallecimiento de (x) y mientras se encuentre vivo o vigente (y) (Renta de Sobrevivencia)

$$a_{x|y} = a_y - a_{xy}$$

$a_{\overline{xy}}$ Valor presente actuarial de una renta contingente que paga 1 al final de cada año, mientras en el grupo compuesto por (x) y (y) se encuentre vigente, es decir al menos uno de los dos miembros se encuentre vivos o vigentes.

$$a_{\overline{xy}} = a_x + a_{x|y}$$

$a_x^{(m)}$ Valor presente actuarial de una renta contingente que paga $\frac{1}{m}$ al final de cada m – ésimo fracción de año para (x) mientras se encuentre vivo.

$$a_x^{(m)} = a_x \left(1 + k \frac{m-1}{2m} \right) + (1+k) \frac{m-1}{2m}$$

$a_{xy}^{(m)}$ Valor presente actuarial de una renta contingente que paga $\frac{1}{m}$ al final de cada m – ésimo fracción de año, mientras en el grupo compuesto por (x) y (y) se encuentre completo, es decir los dos miembros del grupo estén vivos o vigentes.

NOTAS A LOS ESTADOS FINANCIEROS AL 31 DE DICIEMBRE DE 2022 (Comparativo con el año 2021)
ADMINISTRADORA COLOMBIANA DE PENSIONES – COLPENSIONES
FONDO DE RESERVA PENSIONAL DE VEJEZ
(Cifras en millones de pesos)

$$a_{xy}^{(m)} = a_{xy} \left(1 + k \frac{m-1}{2m} \right) + (1+k) \frac{m-1}{2m}$$

$a_{x|y}^{(m)}$ Valor presente actuarial de una renta contingente que paga $\frac{1}{m}$ al final de cada m – ésimo fracción de año para (y) en caso de fallecimiento de (x) y mientras se encuentre vivo o vigente (y) (Renta de Sobrevivencia)

$$a_{x|y}^{(m)} = a_y^{(m)} - a_{xy}^{(m)}$$

$a_{\overline{xy}}^{(m)}$ Valor presente actuarial de una renta contingente que paga $\frac{1}{m}$ al final de cada m – ésimo fracción de año, mientras en el grupo compuesto por (x) y (y) se encuentre vigente, es decir al menos uno de los dos miembros se encuentre vivo o vigente.

$$a_{\overline{xy}}^{(m)} = a_x^{(m)} + a_{x|y}^{(m)}$$

${}_h/a_x^{(m)}$ Valor presente actuarial de una renta contingente que paga $\frac{1}{m}$ al final de cada m – ésimo fracción de año para (x) , a partir de la edad $x + h$, siempre se encuentre vivo.

$${}_h/a_x^{(m)} = a_{x+h}^{(m)} {}_hE_x$$

${}_h/a_{\overline{xy}}^{(m)}$ Valor presente actuarial de una renta contingente que paga $\frac{1}{m}$ al final de cada m – ésimo fracción de año, mientras en el grupo compuesto por (x) y (y) se encuentre completo, es decir vivos o vigentes ambos miembros a partir de la edad $x + h$ o $y + h$.

$${}_h/a_{\overline{xy}}^{(m)} = a_{x+h:y+h}^{(m)} {}_hE_{xy}$$

${}_h/a_{x|y}^{(m)}$ Valor presente actuarial de una renta contingente que paga $\frac{1}{m}$ al final de cada m – ésimo fracción de año para (y) en caso de fallecimiento de (x) , a partir de la edad $y + h$ y mientras se encuentre vivo o vigente (y) (Renta de Sobrevivencia)

$${}_h/a_{x|y}^{(m)} = {}_h/a_y^{(m)} - {}_h/a_{xy}^{(m)}$$

${}_h/a_{\overline{xy}}^{(m)}$ Valor presente actuarial de una renta contingente que paga $\frac{1}{m}$ al final de cada m – ésimo fracción de año, mientras el grupo compuesto por (x) y (y) se encuentre vigente, es decir al menos uno de los dos miembros se encuentre vivo o vigente, donde el primer pago se realiza a las edades $x + h$ o $y + h$.

$${}_h/a_{\overline{xy}}^{(m)} = {}_h/a_x^{(m)} + {}_h/a_{x|y}^{(m)}$$

NOTAS A LOS ESTADOS FINANCIEROS AL 31 DE DICIEMBRE DE 2022 (Comparativo con el año 2021)
ADMINISTRADORA COLOMBIANA DE PENSIONES – COLPENSIONES
FONDO DE RESERVA PENSIONAL DE VEJEZ
(Cifras en millones de pesos)

7.1.5. Fórmulas para Cálculo de Reservas a Final de Año

Reserva para pensiones de Vejez e Invalidez

$$V_c = \begin{cases} 12 \cdot P \cdot a_x^{(12)} + 2 \cdot P \cdot a_x^{(2)} & \text{Si tiene derecho a 14 mesadas} \\ 12 \cdot P \cdot a_x^{(12)} + P \cdot a_x & \text{Si tiene derecho a 13 mesadas} \end{cases}$$

$$V_s = \begin{cases} 12 \cdot P \cdot a_{x|y}^{(12)} + 2 \cdot P \cdot a_{x|y}^{(2)} & \text{Si tiene derecho a 14 mesadas} \\ 12 \cdot P \cdot a_{x|y}^{(12)} + P \cdot a_{x|y} & \text{Si tiene derecho a 13 mesadas} \end{cases}$$

$$V_{Aux} = AF \cdot A_x$$

$$V_{SL} = 12 \cdot Inc_Salud \cdot a_{xy}^{(12)}$$

$$V_{Dep} = 12 \cdot Inc_Dep \cdot a_{xy}^{(12)}$$

$$V_T = V_c + V_s + V_{Aux} + V_{SL} + V_{Dep}$$

Reserva para pensiones de Muerte de Afiliados y Sustitutos de pensión de Vejez e Invalidez

$$V_s = \begin{cases} 12 \cdot P \cdot a_x^{(12)} + 2 \cdot P \cdot a_x^{(2)} & \text{Si tiene derecho a 14 mesadas} \\ 12 \cdot P \cdot a_x^{(12)} + P \cdot a_x & \text{Si tiene derecho a 13 mesadas} \end{cases}$$

$$V_{SL} = 12 \cdot Inc_Salud \cdot a_x^{(12)}$$

$$V_T = V_s + V_{SL}$$

7.1.6. Fórmulas para Cálculo de Reservas a más de 10 años

A continuación, se presenta la formulación del valor presente actuarial de las obligaciones pensionales a más de 10 años.

Reserva para pensiones de Vejez e Invalidez

$$V_{c+10} = \begin{cases} 12 \cdot P \cdot {}_{10/a_x}a_x^{(12)} + 2 \cdot P \cdot {}_{10/a_x}a_x^{(2)} & \text{Si tiene derecho a 14 mesadas} \\ 12 \cdot P \cdot {}_{10/a_x}a_x^{(12)} + P \cdot {}_{10/a_x}a_x & \text{Si tiene derecho a 13 mesadas} \end{cases}$$

NOTAS A LOS ESTADOS FINANCIEROS AL 31 DE DICIEMBRE DE 2022 (Comparativo con el año 2021)
ADMINISTRADORA COLOMBIANA DE PENSIONES – COLPENSIONES
FONDO DE RESERVA PENSIONAL DE VEJEZ
(Cifras en millones de pesos)

$$V_{s+10} = \begin{cases} 12 \cdot P \cdot {}_{10/a_{x|y}}^{(12)} + 2 \cdot P \cdot {}_{10/a_{x|y}}^{(2)} & \text{Si tiene derecho a 14 mesadas} \\ 12 \cdot P \cdot {}_{10/a_{x|y}}^{(12)} + P \cdot {}_{10/a_{x|y}} & \text{Si tiene derecho a 13 mesadas} \end{cases}$$

$$V_{Aux+10} = AF \cdot A_{x+10} \cdot {}_{10/E_x}$$

$$V_{SL+10} = 12 \cdot Inc_Salud \cdot {}_{10/a_{xy}}^{(12)}$$

$$V_{Dep+10} = 12 \cdot Inc_Dep \cdot {}_{10/a_{xy}}^{(12)}$$

$$V_{T+10} = V_{c+10} + V_{s+10} + V_{Aux+10} + V_{SL+10} + V_{Dep+10}$$

Reserva para pensiones de Muerte de Afiliados y Sustitutos de pensión de Vejez e Invalidez

$$V_{s+10} = \begin{cases} 12 \cdot P \cdot {}_{10/a_x}^{(12)} + 2 \cdot P \cdot {}_{10/a_x}^{(2)} & \text{Si tiene derecho a 14 mesadas} \\ 12 \cdot P \cdot {}_{10/a_x}^{(12)} + P \cdot {}_{10/a_x} & \text{Si tiene derecho a 13 mesadas} \end{cases}$$

$$V_{SL+10} = 12 \cdot Inc_Salud \cdot {}_{10/a_x}^{(12)}$$

$$V_{T+10} = V_{s+10} + V_{SL+10}$$

7.1.7. Fórmulas para Cálculo de Reservas a 10 años o menos

Estas reservas se presentan como el valor diferencia entre la reserva total y la reserva a más de 10 años.

Reserva para pensiones de Vejez e Invalidez

$$V_{c-10} = V_c - V_{c+10}$$

$$V_{Aux-10} = V_{Aux} - V_{Aux+10}$$

$$V_{SL-10} = V_{SL} - V_{SL+10}$$

$$V_{Dep-10} = V_{Dep} - V_{Dep+10}$$

$$V_{T-10} = V_{c-10} + V_{s-10} + V_{Aux-10} + V_{SL-10} + V_{Dep-10}$$

Reserva para Pensiones de Muerte de Afiliados y Sustitutos de Pensión de Vejez e Invalidez

$$V_{s-10} = V_s - V_{s+10}$$

NOTAS A LOS ESTADOS FINANCIEROS AL 31 DE DICIEMBRE DE 2022 (Comparativo con el año 2021)
ADMINISTRADORA COLOMBIANA DE PENSIONES – COLPENSIONES
FONDO DE RESERVA PENSIONAL DE VEJEZ
(Cifras en millones de pesos)

$$V_{SL-10} = V_{SL} - V_{SL+10}$$
$$V_{T-10} = V_{s-10} + V_{SL-10}$$

Procedimiento Validación de Información

Con el fin de validar de manera adecuada y garantizar que el cálculo actuarial de Pensionados de Colpensiones se lleve a cabo con la mejor información y las estimaciones actuariales correspondan a la realidad de la población objetivo del estudio actuarial, a continuación se presentan los pasos a seguir con el fin de validar la información de fecha de nacimiento y si se encuentran vivos o no de las personas incluidas en el cálculo actuarial en el cálculo a que hace referencia la presente nota técnica.

Tomando como referencia la base suministrada por nómina “Cálculo actuarial”, se determinan los pensionados de los riesgos de vejez, invalidez (causantes y beneficiarios) y sobrevivencia (beneficiarios), donde se validó de la información a la Dirección de nómina de Pensionados. Una vez se han realizado las respectivas validaciones de fechas de nacimiento y sobrevivencia se continúa con la ejecución del cálculo de acuerdo con los procedimientos técnicos expuestos en la presente nota.

7.2. CÁLCULO ACTUARIAL DE AFILIADOS

Este documento presenta los aspectos técnicos tenidos en cuenta en el cálculo de los pasivos actuariales de Colpensiones correspondientes a los Afiliados al Régimen de Prima Media administrado por Colpensiones. De igual forma esta nota técnica es la base para el cálculo actuarial remitido a la Superintendencia Financiera de Colombia para dar cumplimiento a la Circular Externa 039 de octubre 21 de 2009 y Circular 027 del 31 de agosto de 2010, expedida por la Superintendencia Financiera de Colombia.

El cálculo se efectúa en forma individual y corresponde al valor presente esperado de las erogaciones a cargo del Régimen de Prima Media con Prestación Definida – RPM, por las posibles obligaciones sobre sus afiliados las cuales pueden ser de tipo pensional (Pensión de Vejez o Pensión de Sobrevivencia o Pensión de Invalidez) o indemnizaciones sustitutivas al no cumplir los requisitos para la pensión de vejez.

7.2.1. BASES LEGALES

- Ley 100 del 23 de diciembre de 1993.
- Ley 797 del 29 de enero de 2003.
- Acto Legislativo 01 de 22 de julio de 2005.

NOTAS A LOS ESTADOS FINANCIEROS AL 31 DE DICIEMBRE DE 2022 (Comparativo con el año 2021)
ADMINISTRADORA COLOMBIANA DE PENSIONES – COLPENSIONES
FONDO DE RESERVA PENSIONAL DE VEJEZ
(Cifras en millones de pesos)

7.2.2. CONSIDERACIONES TÉCNICAS

- Tabla de invalidez, experiencia del ISS 1980/1989 consignada en la Resolución 585 de 1994 de la Superintendencia Bancaria, Hoy Superintendencia Financiera.
- Tablas de Inválidos, Resolución 585 de 1994 de la Superintendencia Bancaria, Hoy Superintendencia Financiera.
- Tabla de Mortalidad de Rentistas consignada en la Resolución 1555 de 2010 de la Superintendencia Financiera de Colombia.
- Interés Técnico 4% real anual, Decreto 2210 de 2004.
- Incremento Salarial y Pensional, estimado de acuerdo al Decreto N° 2984 del 2009.
- Notación Actuarial Internacional.
- Sistema de rentas contingentes fraccionadas con 12 pagos anuales y dos rentas adicionales, la primera en junio y la segunda en diciembre. Teniendo en cuenta, el acto legislativo No.01 de julio de 2005, para el control de las mesadas adicionales.
- Para la edad del beneficiario se asume un cónyuge de la siguiente manera:
 - Si el rentista es hombre se restan cinco (5) años para tomar la edad del cónyuge: $y = x - 5$.
 - Si el rentista es mujer se le suma cinco (5) años para tomar la edad del cónyuge: $y = x + 5$.

7.2.3. SUPUESTOS

- \bar{x}_A Edad promedio de vinculación 22 años
- x_r Edad de retiro como máximo 66 años
- Para aquellas personas que la edad de vejez sea superior a la edad de retiro y no reúnan los requisitos mínimos para pensión, se les calculó indemnización sustitutiva.
- Para aquellas personas que la edad de vejez llega a ser superior a la edad de retiro y la edad actual es menor a la edad de retiro, se simuló una indemnización sustitutiva, tomando las estimaciones de cotización y densidad de cotización y la edad de retiro.
- Con base en la información suministrada por la Oficina de Bonos Pensionales del MHCP, en su comunicación del 11 de junio de 2010, con radicado No.2-2010-015374, se tuvieron en cuenta las semanas públicas para aquellos afiliados que se encontraron en esa base.
- Se simularon las semanas faltantes a la edad de vejez, tomando las semanas cotizadas a la fecha e incrementando las semanas anualmente de acuerdo a la metodología que se expondrá más adelante hasta tener la edad y requisitos para pensión de vejez o hasta la edad límite 66 años.

NOTAS A LOS ESTADOS FINANCIEROS AL 31 DE DICIEMBRE DE 2022 (Comparativo con el año 2021)
ADMINISTRADORA COLOMBIANA DE PENSIONES – COLPENSIONES
FONDO DE RESERVA PENSIONAL DE VEJEZ
(Cifras en millones de pesos)

7.2.4. CLASIFICACIÓN DE LA INFORMACIÓN – GRUPOS POBLACIONALES

- **Grupo Sector Privado Con Transición:** Corresponde a aquellos afiliados que no se encontraron en la base suministrada por la OBP del Ministerio de Hacienda y Crédito Público y que cumplen requisitos para pensión y los requisitos establecidos por la Ley para conservar la transición.
- **Grupo Sector Público con Transición:** Corresponde a los afiliados que tienen tiempos públicos de acuerdo a la información suministrada por la OBP y cumplen las condiciones establecidas por la Ley para conservar la transición y se pensionan con esta.
- **Grupo al que le Aplica el Régimen General en Pensiones:** Corresponde al grupo de afiliados que no se clasificaron en los dos grupos anteriores y por lo tanto les aplica la normatividad correspondiente al Régimen General en Pensiones.

7.2.5. DEFINICIÓN DE VARIABLES Y CONSTANTES

Fecha de estudio 31/12/2017

x : Edad a f_c años cumplidos

x_v : Edad de Pensión Vejez ISS máximo hasta la edad x_r o edad de retiro en casos de indemnización.

x_r : Edad de retiro adoptada para el modelo igual a 66 años.

y : Edad actual del cónyuge ($x + 5$) si es hombre, ($x - 5$) si es mujer.

x_A : Edad promedio de vinculación al ISS igual a 22 años.

n : Tiempo que le falta para obtener la prestación económica desde f_c .

f_v : Fecha de vinculación al ISS.

f_u : Fecha última cotización de cada afiliado.

t : Tiempo acreditado en el año de cálculo a la edad x .

T : Variable aleatoria que mide los años futuros de cotización entre el año de cálculo y el año en que obtendrá el acceso a las prestaciones económicas. T varía entre 0 y n .

T_v : Variable aleatoria que mide el tiempo acumulado a la vejez ($t + T$).

α_i : Tasa de cotización de vejez para el año i .

Cot_{T_v} : Tasa de cotización promedio ponderado para el riesgo de vejez desde f_v hasta f_c obtenida en función de las semanas alcanzadas a la vejez depende de T_v

i : Tasa de interés técnico 4%, Decreto 2210/2004

NOTAS A LOS ESTADOS FINANCIEROS AL 31 DE DICIEMBRE DE 2022 (Comparativo con el año 2021)
ADMINISTRADORA COLOMBIANA DE PENSIONES – COLPENSIONES
FONDO DE RESERVA PENSIONAL DE VEJEZ
(Cifras en millones de pesos)

- k : Tasa real de crecimiento anual de los salarios y pensiones 3,64166% obtenida considerando el promedio de los últimos tres años certificado por el DANE, conforme a lo dispuesto en el Decreto 2984 de agosto de 2009.
- r : Tasa de retorno $r = (1 + k) * (1 + i) - 1$
- v : Factor de actualización. $v = \frac{1}{(1 + i)}$
- l_x : Número de personas rentistas a la edad x . Proyecto tabla Superintendencia Financiera de Colombia.
- l_{x_r} : Número de personas rentistas a la edad x_r . Proyecto tabla Superintendencia Financiera de Colombia.
- l_{x_i} : Número de personas expuestas a invalidarse a la edad x . Res.585/94 de la Superintendencia Financiera de Colombia.
- q_x : Probabilidad que una persona de edad x muera antes de llegar a la edad $x+1$, tabla de mortalidad de rentistas.
- q^i_x : Probabilidad que una persona de edad x se invalide antes de llegar a la edad $x+1$, tablas de múltiples decrementos.
- q^m_x : Probabilidad que una persona de edad x se muera antes de llegar a la edad $x+1$, tablas de múltiples decrementos.
- RIS : Reserva Indemnización sustitutiva
- IBC : Último salario cotizado.
- IBC_{act} : IBC actualizado con el IPC certificado por el DANE a f_c .
- SC_x : Semanas Cotizadas a la edad x
- SC_{x_v} : Semanas Cotizadas a la edad x_v
- P_v : Pensión de Vejez RPM.
- CF : Valor presente actuarial de las Cotizaciones futuras.
- $a^{(12)}_{x_v}$: Valor Presente de una renta mensual vitalicia contingente que paga 1/12 al final de cada mes durante el primer año, con incrementos anuales de k en adelante, pagadero a partir de la edad (x_v)

NOTAS A LOS ESTADOS FINANCIEROS AL 31 DE DICIEMBRE DE 2022 (Comparativo con el año 2021)
ADMINISTRADORA COLOMBIANA DE PENSIONES – COLPENSIONES
FONDO DE RESERVA PENSIONAL DE VEJEZ
(Cifras en millones de pesos)

$a_{x_v}^{(2)}$: Valor Presente de una renta semestral vitalicia contingente que paga 1/2 al final de cada semestre durante el primer año, con incrementos anuales de k en adelante, pagadero a partir de la edad (x_v)

$a_{x_v|y_v}^{(12)}$: Valor Presente de una renta mensual vitalicia contingente de sustitución que paga 1/12 al final de cada mes durante el primer año al cónyuge, con incrementos anuales de k en adelante, se empieza a pagar desde el fallecimiento del pensionado

$a_{x_v|y_v}^{(2)}$: Valor Presente de una renta semestral vitalicia contingente de sustitución que paga 1/2 al final de cada semestre durante el primer año al cónyuge, con incrementos anuales de k en adelante, se empieza a pagar desde el fallecimiento del pensionado.

$a_{x:n}^{(12)}$: Valor Presente de una renta mensual temporal contingente que paga 1/12 al final de cada mes durante el primer año, con incrementos anuales de k en adelante, por un periodo de n años

$Ra_x^{(13)i}$: Valor Presente de una renta que paga mensualmente 1 y al final de cada año un valor adicional de 1, de manera vitalicia al grupo familiar compuesto por una persona invalida de edad x y con un cónyuge valido de sexo opuesto y +/-5 años de diferencia de edad.

F : Valor del Auxilio Funerario

A_{x_v} : Valor presente de un seguro que paga "1" al fallecimiento de una persona de edad x_v durante el primer año, con incrementos anuales de k en adelante

${}_nE_x$: Valor actuarial del capital diferido pagadero en caso vida. Una persona de edad (x) recibe la unidad monetaria "1", si ella alcanza a sobrevivir a la edad $x + n$

${}_nE_{xy}$: Valor actuarial del capital diferido pagadero en caso vida. Un grupo de edades (xy) recibe la unidad monetaria "1", si después de n años ambos sobreviven.

$De_x(s, i, d)$: Función para densidad de cotización para la edad x , sexo s , nivel de IBC i y Nivel de densidad de cotización d

$Ibc_x(s, i, d)$: Función para IBC para la edad x , sexo s , nivel de IBC i y Nivel de densidad de cotización d

IBL_T : Ingresos base de cotización para toda la vida

TPC_1 : Tasa promedio de cotización desde la edad promedio de vinculación $x_{\bar{A}}$ hasta la edad actual x

TPC_2 : Tasa promedio de cotización desde la edad $x + 1$ hasta la edad de retiro x_v

NOTAS A LOS ESTADOS FINANCIEROS AL 31 DE DICIEMBRE DE 2022 (Comparativo con el año 2021)
ADMINISTRADORA COLOMBIANA DE PENSIONES – COLPENSIONES
FONDO DE RESERVA PENSIONAL DE VEJEZ
(Cifras en millones de pesos)

PSI : Prima Seguro de Invalidez de una persona de edad x

PSS : Prima Seguro de Sobrevivencia de una persona de edad x

7.2.6. Formulación

A continuación, se presenta el desarrollo teórico utilizado para la determinación del cálculo de la reserva actuarial por concepto de los afiliados a Colpensiones, el cual tendrá en cuenta la metodología para la estimación de la densidad de cotización, Ingresos base de cotización, determinación de primas de seguros de invalidez y sobrevivencia, valor de la indemnización sustitutiva, valor de las reservas por pensiones y valor de las cotizaciones futuras en los casos pertinentes.

7.2.6.1. Metodología para la estimación de densidad de cotización e Ingresos Base de Cotización.

Como parte fundamental en el proceso de cuantificación de las prestaciones que a futuro se le otorgarán a los afiliados al Régimen de Prima Media (RPM) administrado por Colpensiones, se requiere determinar una metodología para la estimación de la densidad de cotización futura de los afiliados, así como la estimación del Ingresos Base de Cotización (IBC).

Se procedió a distribuir a la población de afiliados en 16 grupos clasificados de la siguiente manera:

Por sexo

- Hombres
- Mujeres

Por Ingresos de Base de Cotización:

- Ingresos Base de Cotización Bajo
- Ingresos Base de Cotización Alto

Por Densidad o Fidelidad de Cotización

- Densidad de Cotización Bajo
- Densidad de Cotización Medio Bajo
- Densidad de Cotización Medio Alto
- Densidad de Cotización Alto

La metodología utilizada para segmentar la población de Afiliados en los diferentes segmentos ya sea por Ingreso Base de Cotización (2 segmentos) como por Densidad de Cotización (4 segmentos) fue el algoritmo de Clustering de K Medias.

NOTAS A LOS ESTADOS FINANCIEROS AL 31 DE DICIEMBRE DE 2022 (Comparativo con el año 2021)
ADMINISTRADORA COLOMBIANA DE PENSIONES – COLPENSIONES
FONDO DE RESERVA PENSIONAL DE VEJEZ
(Cifras en millones de pesos)

El algoritmo de K Medias está catalogado como una técnica de Clasificación no Supervisada que busca la mejor discriminación de los elementos (En nuestro caso Afiliados) de una población de análisis en un número K de segmentos. Es básicamente un algoritmo iterativo y se ejecuta a través de los siguientes pasos:

- Selección de Variables de Entrada
- Selección de un número inicial (digamos K) de segmentos
- Asignación inicial de elementos a cada uno de los K segmentos
- Cálculo de las diferencias de cada elemento con respecto a la media del segmento asignado

Los pasos 2 al 4 se repiten desde K = 1 hasta que la suma de las diferencias llegue a un valor mínimo. Una vez se determine este mínimo, el número óptimo de segmentos K, corresponde justamente al valor de K en la iteración donde se llegó al valor mínimo.

Se utilizó SAS Enterprise Miner para la identificación del número óptimo de segmentos de Ingreso Base de Cotización y Densidad de Cotización.

Las dos siguientes imágenes presentan la densidad promedio para Mujeres y Hombres por Edad, en cada uno de los segmentos:



Ilustración 1 - Densidad Media por Segmento y Edad para Mujeres

NOTAS A LOS ESTADOS FINANCIEROS AL 31 DE DICIEMBRE DE 2022 (Comparativo con el año 2021)
ADMINISTRADORA COLOMBIANA DE PENSIONES – COLPENSIONES
FONDO DE RESERVA PENSIONAL DE VEJEZ
(Cifras en millones de pesos)

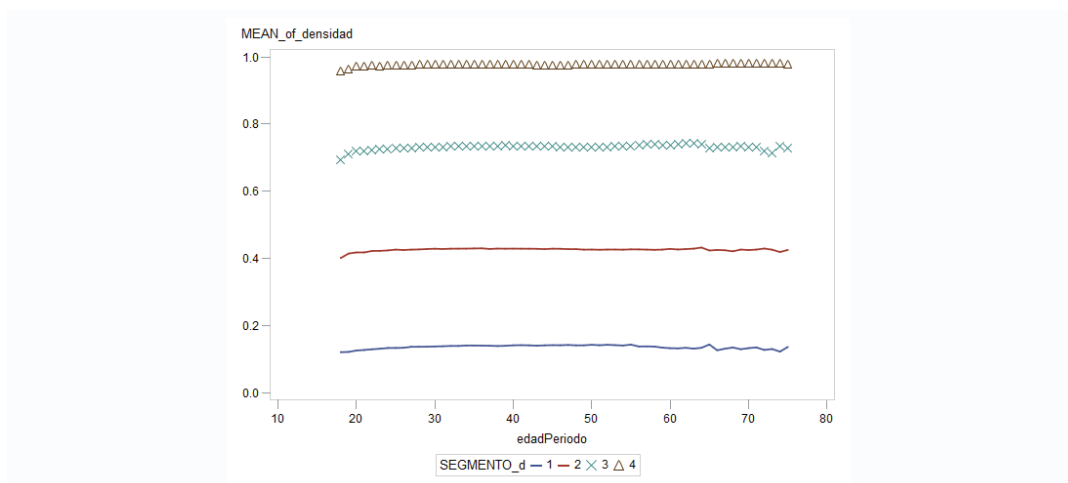

Ilustración 2 - Densidad Media por Segmento y Edad para Hombres

Para el caso del Ingreso Base de Cotización, el análisis fue llevado a cabo sobre la base de salarios actualizados a 2018, en términos de salarios mínimos. Las siguientes imágenes presentan la media por Edad para Mujeres y Hombres:

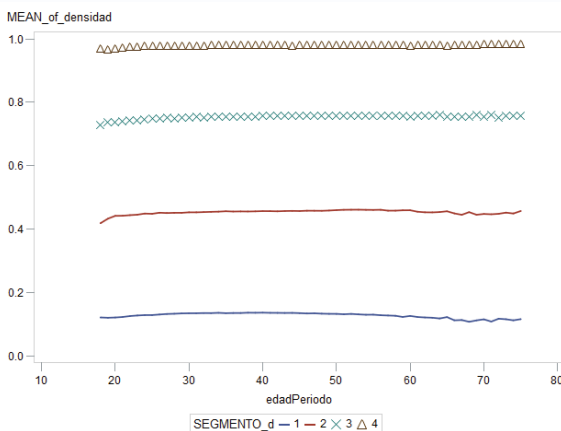
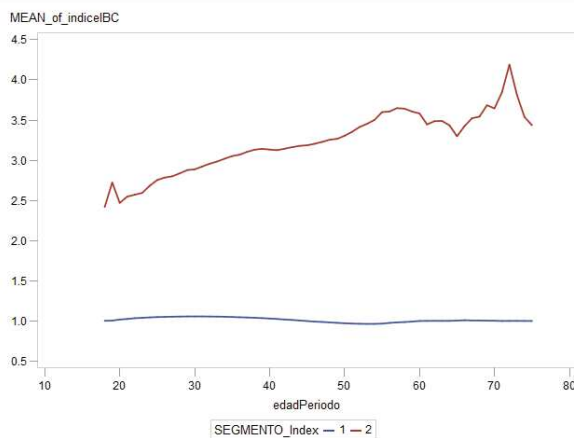

IBC Medio por Segmento y Edad para Mujeres

NOTAS A LOS ESTADOS FINANCIEROS AL 31 DE DICIEMBRE DE 2022 (Comparativo con el año 2021)
ADMINISTRADORA COLOMBIANA DE PENSIONES – COLPENSIONES
FONDO DE RESERVA PENSIONAL DE VEJEZ
(Cifras en millones de pesos)

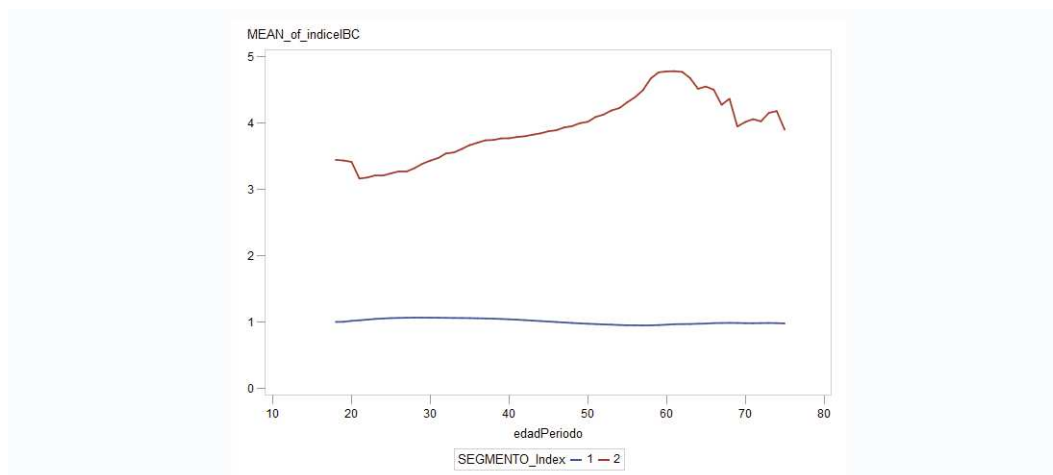

IBC Medio por Segmento y Edad para Hombres

Curvas de Densidad de Cotización

Para cada uno de los 16 grupos que se obtienen al considerar los segmentos de Densidad de Cotización (4), Ingreso Base de Cotización (2) y Sexo (2) se procedió a calcular una curva o función de la Densidad de Cotización en función de la Edad.

La metodología utilizada en este punto fue la estimación de curvas mediante el algoritmo de Splines. Splines es en términos generales una técnica de Regresión Adaptativa. Esto significa que el rango de la variable explicativa X (En nuestro caso Edad) es dividida en un número R de regiones o rangos y la técnica identifica iterativamente la mejor curva en cada una de las regiones. Lo que se obtiene al final es una curva compuesta por sub-curvas.

A manera de ilustración, las siguientes imágenes presentan las curvas estimadas para el grupo de Mujeres pertenecientes al Segmento de Densidad Alto e Ingreso Base de Cotización Bajo.

Se nota en la gráfica la media real de la Densidad (MEAN_of_Densidad) y sobrepuesta la curva estimada vía Splines (pDensidad):

NOTAS A LOS ESTADOS FINANCIEROS AL 31 DE DICIEMBRE DE 2022 (Comparativo con el año 2021)
ADMINISTRADORA COLOMBIANA DE PENSIONES – COLPENSIONES
FONDO DE RESERVA PENSIONAL DE VEJEZ
(Cifras en millones de pesos)

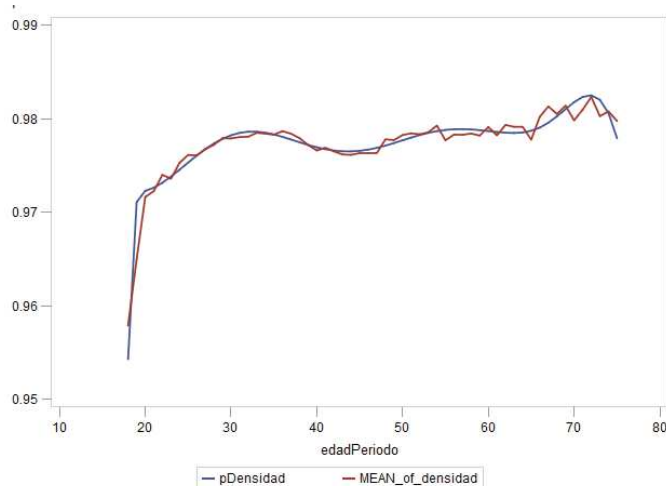

Curva de Densidad de Cotización

Y en la próxima, la gráfica presenta la media real del Ingreso Base de Cotización (*MEAN_of_IBC*) y sobrepuesta la curva estimada vía Splines (*pIBC*):



Ilustración 3 - Curva de Ingreso Base de Cotización

Cuando edad x del afiliado sea menor a 22 años se asume:

$$Ibc_x(s,i,d) = Ibc_{22}(s,i,d)$$

$$De_x(s,i,d) = De_{22}(s,i,d)$$

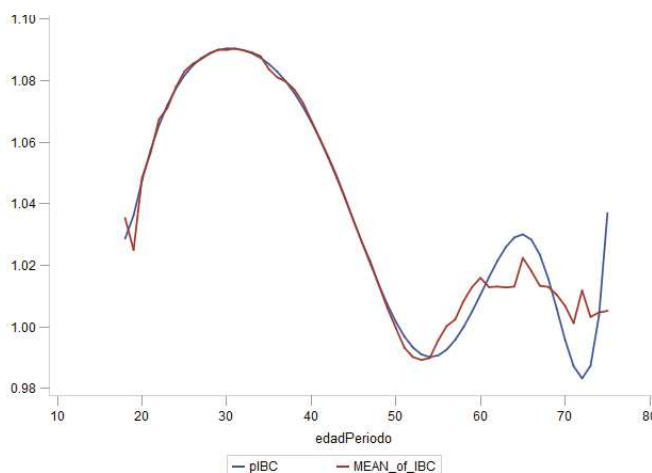
NOTAS A LOS ESTADOS FINANCIEROS AL 31 DE DICIEMBRE DE 2022 (Comparativo con el año 2021)
ADMINISTRADORA COLOMBIANA DE PENSIONES – COLPENSIONES
FONDO DE RESERVA PENSIONAL DE VEJEZ
(Cifras en millones de pesos)

Cuando edad x del afiliado sea mayor a 66 años se asume:

$$Ibc_x(s, i, d) = Ibc_{66}(s, i, d)$$

$$De_x(s, i, d) = De_{66}(s, i, d)$$

7.2.6.2. Cálculo del número esperado de semanas

El total de semanas cotizadas esperadas hasta la fecha de otorgamiento de la prestación (pensión o indemnización sustitutiva) para una persona de sexo s , clasificada en el grupo i de IBC y d de Densidad y con edad x hoy es:

$$SC_{x_v} = SC_x + 51.43 * \sum_{k=x+1}^{x_v} De_k(s, i, d)$$

7.2.6.3. Cálculo IBL

Para los afiliados se determinó el valor de cotización de su última cotización actualizado.

$$IBC_{act} = \max \left\{ IBC * \frac{IPCf_c}{IPCf_u}, SMMLV \right\}$$

$$IBL_T = \max \left\{ IBC_{act} * \frac{\sum_{k=x_A}^{x_v} Ibc_k(s, i, d)}{(x_v - x_A + 1) * Ibc_x(s, i, d)}, SMMLV \right\}$$

$$IBL_{10} = \max \left\{ IBC_{act} * \frac{\sum_{k=x_v-10}^{x_v} Ibc_k(s, i, d)}{10 * Ibc_x(s, i, d)}, SMMLV \right\}$$

NOTAS A LOS ESTADOS FINANCIEROS AL 31 DE DICIEMBRE DE 2022 (Comparativo con el año 2021)
ADMINISTRADORA COLOMBIANA DE PENSIONES – COLPENSIONES
FONDO DE RESERVA PENSIONAL DE VEJEZ
(Cifras en millones de pesos)

7.2.6.4. Tasa Promedio de Cotización

A continuación se definen las tasas promedio de cotización aplicables para el cálculo de la indemnización sustitutiva, donde α_i corresponde a la tasa para el año i con $i = 1967, 1968, \dots$

$$TPC_1 = \sum_{i=año(f_c)-(x-x_A)}^{año(f_c)} \frac{\alpha_i}{(x-x_A+1)}$$

$$TPC_2 = \sum_{i=año(f_c)+1}^{año(f_c)+x_v-x} \frac{\alpha_i}{(x_v-x)}$$

Para los casos de personas que tienen requisitos para indemnización (indemnización inmediata, edad a la fecha de cálculo es mayor a la fecha estimada de retiro 66 años), solo les aplica TPC_1

7.2.6.5. Prima Seguro de Invalidez

Como parte del proceso de cuantificación de los riesgos que Colpensiones asume dentro de la administración del Régimen de Prima Media, se encuentra la invalidez de un afiliado. Con el fin de cuantificar el valor de la reserva por este riesgo se determinó la prima de un seguro cuyo beneficio corresponde a una renta vitalicia en cabeza del afiliado invalido y su posible cónyuge (este corresponderá una persona valida con los supuestos de edad y, y sexo determinados para los sustitutos), estos solo aplican para las prestaciones diferidas, es decir.

$$x < x_v.$$

De acuerdo a lo establecido en el artículo 39 de la Ley 100 de 1993, para tener derecho a la pensión de invalidez adicional a la pérdida del 50% o más de capacidad laboral, es necesario cumplir con requisitos de densidad o fidelidad de cotización es decir 50 semanas cotizadas en los tres (3) últimos años inmediatamente anteriores a la fecha de estructuración de invalidez, en atención a esta normativa se ha tomado como requisito para que una persona tenga derecho a la pensión de invalidez que su densidad de cotización promedio esperada desde ahora hasta el momento de recibir una prestación (Pensión de Vejez o Indemnización Sustitutiva) sea mayor o igual a 1/3.

$$\text{Si } \frac{\sum_{k=x+1}^{x_v} De_k(s, i, d)}{x_v - x} \geq \frac{1}{3} \text{ se determinara la prima para el seguro de invalidez así:}$$

NOTAS A LOS ESTADOS FINANCIEROS AL 31 DE DICIEMBRE DE 2022 (Comparativo con el año 2021)
ADMINISTRADORA COLOMBIANA DE PENSIONES – COLPENSIONES
FONDO DE RESERVA PENSIONAL DE VEJEZ
(Cifras en millones de pesos)

$$PSI = \max\{SMMLV, 0.66 * IBL_T\} * \sum_{k=0}^{x_v-x-1} P_x^{\tau} * q_{x+k}^i * P_{k+1}^{\tau} * Ra_{x+k}^{(13)i} * v^{k+1}$$

7.2.6.6. Prima Seguro de Supervivencia

Al igual que el riesgo de invalidez, Colpensiones asume el riesgo de pagar una renta vitalicia a los beneficiarios de ley del fallecido (o temporal en algunos casos particulares), y de manera similar al riesgo de invalidez se necesita cumplir con requisitos de densidad o fidelidad de cotización, 50 semanas cotizadas en los tres (3) últimos años inmediatamente anteriores a la fecha de fallecimiento del afiliado.

En atención a lo anterior se ha tomado como condición para que se pueda otorgar la pensión de supervivencia, que el afiliado tenga densidad de cotización promedio esperada desde ahora hasta el momento de recibir una prestación (Pensión de Vejez o Indemnización Sustitutiva) sea mayor o igual a 1/3. Esta prima solo aplica para las prestaciones diferidas, es decir,

$$\text{Si } \frac{\sum_{k=x+1}^{x_v} De_k(s, i, d)}{x_v - x} \geq \frac{1}{3} \text{ se determinara la prima para el seguro de Supervivencia así:}$$

$$PSS = \max\{SMMLV, 0.66 * IBL_T\} * \sum_{k=0}^{x_v-x-1} P_x^{\tau} * q_{x+k}^m * P_{k+1}^{\tau} * (12a_{y+k}^{(12)}y + a_{y+k}) * v^{k+1}$$

7.2.6.7. Cálculo Reserva de Indemnización Sustitutiva

Para los afiliados a los que la prestación esperada corresponde a una indemnización sustitutiva, se calcula el valor presente de las cotizaciones hechas al Sistema General de Pensiones de acuerdo a la siguiente fórmula:

Si la indemnización es inmediata, es decir para $x \geq 66$

$$RIS = IBL_T * \left(\frac{7}{30} TPC_1 * SC_x \right)$$

Si la indemnización es diferida, es decir para $x < 66$

NOTAS A LOS ESTADOS FINANCIEROS AL 31 DE DICIEMBRE DE 2022 (Comparativo con el año 2021)
ADMINISTRADORA COLOMBIANA DE PENSIONES – COLPENSIONES
FONDO DE RESERVA PENSIONAL DE VEJEZ
(Cifras en millones de pesos)

$$RIS = IBL_T * \left(\frac{7}{30} TPC_1 * SC_x + 12 * TPC_2 * \sum_{k=x+1}^{x_v} De_k(s, i, d) \right) * {}_{(x_v-x)}E_x$$

7.2.6.8. Cálculo Reserva de Pensión de Vejez

Sector Privado

$$TR = \begin{cases} \min \left\{ 0.45 + 0.03 * \left\lceil \frac{SC_{x_v} - 500}{50} \right\rceil, 0.90 \right\} & \text{si } \in \text{al } R.T \\ \min \left\{ 0.655 + 0.015 * \min \left\{ \left\lceil \frac{SC_{x_v} - Sem_{\min}}{50} \right\rceil, 10 \right\} - 0.005 * \min \left\{ \frac{IBL_{10}}{SMMLV}, 21 \right\}, 0.80 \right\} & \text{si no } \in \text{al } R.T. \end{cases}$$

Sector Público en régimen de transición

$$TR = 0.75$$

$$P_v = \text{Min} \{ \text{Max} \{ SMMLV, TR * IBL_{10} \}, 25 * SMMLV \}$$

Reserva para 14 mesadas

$$RV_C = p_v * \left(\left(12a_{x_v}^{(12)} * {}_{(x_v-x)}E_x \right) + \left(2a_{x_v}^{(2)} * {}_{(x_v-x)}E_x \right) \right)$$

$$RV_S = p_v * \left(\left(12a_{y_v}^{(12)} * {}_{(x_v-x)}E_y \right) - \left(12a_{x_v y_v}^{(12)} * {}_{(x_v-x)}E_{xy} \right) + \dots \right. \\ \left. \left(2a_{y_v}^{(2)} * {}_{(x_v-x)}E_y \right) - \left(2a_{x_v y_v}^{(2)} * {}_{(x_v-x)}E_{xy} \right) \right)$$

Reserva para 13 mesadas

$$RV_C = p_v * \left(\left(12a_{x_v}^{(12)} * {}_{(x_v-x)}E_x \right) + \left(a_{x_v} * {}_{(x_v-x)}E_x \right) \right)$$

NOTAS A LOS ESTADOS FINANCIEROS AL 31 DE DICIEMBRE DE 2022 (Comparativo con el año 2021)
ADMINISTRADORA COLOMBIANA DE PENSIONES – COLPENSIONES
FONDO DE RESERVA PENSIONAL DE VEJEZ
(Cifras en millones de pesos)

$$RV_S = p_v * \left[\left(12a_{y_v}^{(12)*} (x_v - x) E_y \right) - \left(12a_{x_v y_v}^{(12)*} (x_v - x) E_{xy} \right) + \dots \right. \\ \left. + \left(a_{y_v}^{(12)*} (x_v - x) E_y \right) - \left(a_{x_v y_v}^{(12)*} (x_v - x) E_{xy} \right) \right]$$

Para los afiliados cuya prestación se otorga con posterioridad al año de evaluación del cálculo es decir para prestaciones diferidas se tendrá en cuenta el valor presente de las cotizaciones futuras que podría cotizar hasta el año de otorgamiento de la prestación de la siguiente forma:

$$CF = 0.1491 * IBC_{act} * 12 * \frac{\sum_{k=x+1}^{x_v} De_k(s, i, d)}{x_v - x} * a^{(12)}_{x: (x_v - x)}$$

7.2.6.9. cálculo Auxilio Funerario

Se ha calculado auxilio funerario tanto para todos los afiliados, sin embargo, para los casos de los afiliados con expectativa de Indemnización sustitutiva el auxilio se cobrara como un seguro de vida temporal hasta la edad de otorgamiento de la prestación y para el caso de pensión de vejez el cálculo se tomara como un seguro de vida total hasta el fallecimiento del afiliado.

Auxilio Funerario para Afiliados con Expectativa de Indemnización

$$RAUX_{INDEM} = \min \{10 * SMMLV, \max \{5 * SMMLV, IBC_{act}\}\} * \sum_{k=0}^{x_v - x} P_x^{\tau} * q_{x+k}^m * v^{k+1}$$

Auxilio Funerario para Afiliados con Expectativa de Pensión

$$RAUX_{PEN} = \min \{10 * SMMLV, \max \{5 * SMMLV, IBC_{act}\}\} * \sum_{k=0}^{\omega - x} P_x^{\tau} * q_{x+k}^m * v^{k+1}$$

7.2.6.10. Cálculo Reserva Total

Cálculo Reserva Total para Afiliados con Indemnización Inmediata

$$RV_T = RIS$$

NOTAS A LOS ESTADOS FINANCIEROS AL 31 DE DICIEMBRE DE 2022 (Comparativo con el año 2021)
ADMINISTRADORA COLOMBIANA DE PENSIONES – COLPENSIONES
FONDO DE RESERVA PENSIONAL DE VEJEZ
(Cifras en millones de pesos)

Cálculo Reserva Total para Afiliados con Pensión Inmediata

$$RV_T = RV_C + RV_S + RAUX_{INDEM}$$

Cálculo Reserva Total para Afiliados con expectativa de Indemnización

$$RV_T = RIS + PSI + PSS + RAUX_{INDEM} - CF$$

Cálculo Reserva Total para Afiliados con expectativa de Pensión

$$RV_T = RV_C + RV_S + PSI + PSS + RAUX_{PEN} - CF$$

Notación Actuarial

$$v = \frac{1}{1+i}$$

$$a_{x|y} = a_y - a_{xy}$$

$$a_x^{(m)} \cong a_x \left(1 + \frac{m-1}{2m} k \right) + \left(\frac{m-1}{2m} \right)$$

$$a_{x:\overline{m}|}^{(12)} = a_x^{(12)} - a_{xv_v}^{(12)} * {}_n E_x$$

$$a_{x|y}^{(m)} = \left(a_y - a_{xy} \right) \left(1 + \frac{m-1}{2m} k \right)$$

7.2.7. Precisiones Adicionales

Es importante anotar, que se adicionaron algunos campos al final de la estructura del archivo definido en las circulares 039 de 2009 y 027 de 2010 de la SFC. Estos campos son los siguientes:

Semobp Semanas públicas suministradas por la Oficina de Bonos pensionales del MHCP.
 Sem2005: Corresponde al número de semanas cotizadas al 31 de julio de 2005 por el afiliado.
 Ind_IBC: Corresponde al nivel de IBC al cual se asignó el afiliado (1: Bajo, 2: Medio Bajo, 3: Medio Alto, 4: Alto)
 Ind_Den: Corresponde al nivel de Densidad de cotización al cual se asignó el afiliado (1: Bajo, 2: Medio Bajo, 3: Medio Alto, 4: Alto)

En el identificador vigencia 1= temporal y diferimiento 1 si es diferida. Para los casos de afiliados con derecho a indemnización inmediata, el campo diferimiento está en cero.

NOTAS A LOS ESTADOS FINANCIEROS AL 31 DE DICIEMBRE DE 2022 (Comparativo con el año 2021)
ADMINISTRADORA COLOMBIANA DE PENSIONES – COLPENSIONES
FONDO DE RESERVA PENSIONAL DE VEJEZ
(Cifras en millones de pesos)

En el campo 35 Reserva Adicional, se dejó el valor correspondiente a las primas de los seguros de Invalidez y Sobrevivencia.

Bonos Pensionales

Con el fin de realizar el cálculo del pasivo pensional, Colpensiones Anualmente, realiza la consulta a la base del sistema de Bonos Pensionales que administra la Oficina de Bonos Pensionales (OBP) del Ministerio de Hacienda y Crédito Público, extrayendo la información de los bonos A para las modalidades 1 y 2, sobre los cuales Colpensiones participa en calidad de Emisor y contribuyente, la información incluye los bonos emitidos y no pagados, los bonos en estado de liquidación provisional y las versiones complementarias que se conocen de ellos.

TIPO_BONO_PENSIONAL
TIPO_DOCUMENTO
DOCUMENTO
SEXO
FECHA_NACIMIENTO
FECHA_INGRESO
FECHA_CORTE
FECHA_BASE
FECHA_REFERENCIA
EDAD_FECHA_REFERENCIA
SALARIO_BASE
SALARIO_REFERENCIA_LIMITADO
VALOR_T
VALOR_N
PENSION_REFERENCIA
VALOR_BONO_CORTE
VALOR_TS
PORCENTAJE_PARTICIPACION

Una vez generada la información, se ajusta a la estructura de la PROFORMA F.0000-148 dada con la Circular Externa 027 de 2010 de la Superintendencia Financiera de Colombia.

Tomando la información del Valor del Bono en fecha de corte (BC) y el porcentaje de Participación (participación de Colpensiones en valor del bono) se realiza la proyección del valor, para lo cual se actualiza y capitaliza aplicando el DTF pensional establecido en los artículos 10 y 11 del Decreto 1748 de

NOTAS A LOS ESTADOS FINANCIEROS AL 31 DE DICIEMBRE DE 2022 (Comparativo con el año 2021)
ADMINISTRADORA COLOMBIANA DE PENSIONES – COLPENSIONES
FONDO DE RESERVA PENSIONAL DE VEJEZ
(Cifras en millones de pesos)

1995, obteniendo así el valor de la reserva actuarial de Colpensiones con respecto al bono actualizado a la fecha de estudio.

Para lo cual se genera la siguiente información:

BAC: Valor total de la reserva actuarial en fecha de estudio.

$$BACT = VALOR BONO CORTE * PORCENTAJE PARTICIPACIÓN * \frac{Ind_DTFPen_{Fecha\ de\ Estudio}}{Ind_DTFPen_{Fecha\ de\ Corte}}$$

7.2.8. Anexos

Tablas de tasas de cotización por años.

NOTAS A LOS ESTADOS FINANCIEROS AL 31 DE DICIEMBRE DE 2022 (Comparativo con el año 2021)
ADMINISTRADORA COLOMBIANA DE PENSIONES – COLPENSIONES
FONDO DE RESERVA PENSIONAL DE VEJEZ
(Cifras en millones de pesos)

TASAS DE COTIZACIÓN			
Año	Tasa Plena	Tasa Vejez	Tasa Acumulada
1.967	0,04500	0,04500	0,04500
1.968	0,04500	0,04500	0,09000
1.969	0,04500	0,04500	0,13500
1.970	0,04500	0,04500	0,18000
1.971	0,04500	0,04500	0,22500
1.972	0,04500	0,04500	0,27000
1.973	0,04500	0,04500	0,31500
1.974	0,04500	0,04500	0,36000
1.975	0,04500	0,04500	0,40500
1.976	0,04500	0,04500	0,45000
1.977	0,04500	0,04500	0,49500
1.978	0,04500	0,04500	0,54000
1.979	0,04500	0,04500	0,58500
1.980	0,04500	0,04500	0,63000
1.981	0,04500	0,04500	0,67500
1.982	0,04500	0,04500	0,72000
1.983	0,04500	0,04500	0,76500
1.984	0,04500	0,04500	0,81000
1.985	0,05000	0,05000	0,86000
1.986	0,06500	0,06500	0,92500
1.987	0,06500	0,06500	0,99000
1.988	0,06500	0,06500	1,05500
1.989	0,06500	0,06500	1,12000
1.990	0,06500	0,06500	1,18500
1.991	0,06500	0,06500	1,25000
1.992	0,06500	0,06500	1,31500
1.993	0,08000	0,08000	1,39500

TASAS DE COTIZACIÓN			
Año	Tasa Plena	Tasa Vejez	Tasa Acumulada
1.994	0,11500	0,08000	1,47500
1.995	0,12500	0,09000	1,56500
1.996	0,13500	0,10000	1,66500
1.997	0,13500	0,10000	1,76500
1.998	0,13500	0,10000	1,86500
1.999	0,13500	0,10000	1,96500
2.000	0,13500	0,10000	2,06500
2.001	0,13500	0,10000	2,16500
2.002	0,13500	0,10000	2,26500
2.003	0,13500	0,10000	2,36500
2.004	0,14500	0,11500	2,48000
2.005	0,15000	0,12000	2,60000
2.006	0,15500	0,12500	2,72500
2.007	0,15500	0,12500	2,85000
2.008	0,16000	0,13000	2,98000
2.009	0,16000	0,13000	3,11000
2.010	0,16000	0,13000	3,24000
2.011	0,16000	0,13000	3,37000
2.012	0,16000	0,13000	3,50000
2.013	0,16000	0,13000	3,63000
2.014	0,16000	0,13000	3,76000
2.015	0,16000	0,13000	3,89000
2.016	0,16000	0,13000	4,02000
2.017	0,16000	0,13000	4,15000
2.018	0,16000	0,13000	4,28000
2.019	0,16000	0,13000	4,41000
2.020	0,16000	0,13000	4,54000

7.2.9. Procedimiento Validación de Información

Con el fin de validar de manera adecuada y garantizar que el cálculo actuarial de Afiliados de Colpensiones se lleve a cabo con la mejor información y las estimaciones actuariales correspondan a la realidad de la población objetivo del estudio actuarial, a continuación se presentan los pasos a seguir con el fin de validar la información de fecha de nacimiento y si se encuentran vivos o no de las personas incluidas en el cálculo actuarial en el cálculo a que hace referencia la presente nota técnica.

Tomando como referencia la base suministrada por la Vicepresidencia de Tecnología dentro del “Proceso 85”, se determinan los afiliados sujetos de cálculo actuarial, donde se solicita a la Gerencia Nacional de Operaciones el cruce con las bases de Registraduría General de la Nación y bases de Migración Colombia en los casos de Cédulas de Extranjería, con el fin de validar las fechas de nacimiento y el estado de sobrevivencia. Una vez se han realizado las respectivas validaciones de fechas de

NOTAS A LOS ESTADOS FINANCIEROS AL 31 DE DICIEMBRE DE 2022 (Comparativo con el año 2021)
ADMINISTRADORA COLOMBIANA DE PENSIONES – COLPENSIONES
FONDO DE RESERVA PENSIONAL DE VEJEZ
(Cifras en millones de pesos)

nacimiento y sobrevivencia se continúa con la ejecución del cálculo de acuerdo con los procedimientos técnicos expuestos en la presente nota.

7.3. CÁLCULO DETERIORO CUENTAS POR COBRAR

De acuerdo con las políticas de gestión contable: Para el reconocimiento, medición, revelación y presentación de los hechos económicos en Colpensiones, las cuentas por cobrar serán objeto de estimaciones de deterioro cuando exista evidencia objetiva del incumplimiento de las partes involucradas, como son entidades públicas nacionales o territoriales, patronos entre otros.

Igualmente, con base en el Marco Normativo para la Preparación y Presentación de Información Financiera de las Entidades de Gobierno expedido por la Contaduría General de la Nación, el deterioro corresponderá al exceso del valor en libros de la cuenta por cobrar con respecto al valor presente de sus flujos de efectivo futuros estimados (excluyendo las pérdidas crediticias futuras en las que no se haya incurrido). Para el cálculo del valor presente se utilizará como factor de descuento la tasa de interés de los TES con plazos similares a los estimados para la recuperación de los recursos.

Esta nota es la actualización de la metodología para el cálculo del deterioro de las cuentas por cobrar teniendo en cuenta las observaciones realizadas por la Revisoría Fiscal en la vigencia 2021.

Metodología

La metodología incluye los criterios a validar para que una cuenta por cobrar sea sujeta de deterioro, así como valoraciones dependiendo del tipo de cuenta por cobrar, tiempo de maduración de la deuda y calidad del deudor.

Metodología aplicada para las siguientes cuentas por cobrar de Colpensiones

- Bonos B
- Bonos Sentencias
- Cálculo Público
- Devolución- Ley 549
- Bonos T
- Cálculo Privado
- Cuotas Partes
- Cuotas partes Concursales
- Cuotas partes Ferrocarriles
- Medicina Laboral
- Incapacidades
- Mayores Valores Girados

NOTAS A LOS ESTADOS FINANCIEROS AL 31 DE DICIEMBRE DE 2022 (Comparativo con el año 2021)
ADMINISTRADORA COLOMBIANA DE PENSIONES – COLPENSIONES
FONDO DE RESERVA PENSIONAL DE VEJEZ
(Cifras en millones de pesos)

- Riesgo Operativo
- Provisión Global Fraude
- Otras cuentas por Cobrar

Metodología

a) Criterios para que una cuenta sea sujeta o no a deterioro

No serán deterioradas

- Cartera de aportes Cartera de aportes pensionales en mora

El anterior concepto de deuda, no es susceptible de deterioro, teniendo en cuenta que su clasificación se encuentra registrada en cuentas de orden.

- Cartera de bonos pensionales de la nación, por cuanto su recuperación es vía compensación de deudas recíprocas de bonos pensionales, Ley de presupuesto artículo 60 de la Ley 2063 de 2020.
- Aquellas que a criterio de la Dirección de Cartera no sean sujeto de deterioro.

Serán deterioradas

- Todos los cobros de conceptos de deuda sujetos a prescripción sin mandamiento de pago debidamente notificado o notificado de forma extemporáneo.
- La cartera que se encuentra trasladada contablemente a la Dirección de Cartera y que no se encuentre en cuentas de orden.

b) Periodicidad del cálculo

El cálculo del deterioro se realizará dos veces al año, con la información correspondiente a los cierres contables de los meses de mayo y noviembre de cada vigencia.

c) Elementos de la metodología

- Conceptos de cartera:
 - Se crean 3 grupos de acuerdo a sus características y sobre los cuales se pueden aplicar criterios uniformes.
 - Cartera de aportes pensionales: por estar clasificadas como cuentas de orden no se realiza cálculo del deterioro.
- Variables que se tienen en cuenta en la formulación

NOTAS A LOS ESTADOS FINANCIEROS AL 31 DE DICIEMBRE DE 2022 (Comparativo con el año 2021)
ADMINISTRADORA COLOMBIANA DE PENSIONES – COLPENSIONES
FONDO DE RESERVA PENSIONAL DE VEJEZ
(Cifras en millones de pesos)

- Exceso del valor en libros de la cuenta por cobrar con respecto al valor presente de sus flujos de efectivo futuros estimados.
- Factor de recuperación que corresponde al porcentaje que se espera recuperar de la cuenta por cobrar después de t años de cobro inicial, dependerá del tipo de cuenta y del tipo de deudor
- Probabilidad que el cobro se pueda prescribir por no contar con mandamiento de pago debidamente notificado en el tiempo que indica la Ley.
- Se tendrán en cuenta los factores relevantes dentro de la misma como la definición de las cuentas sujetas al deterioro y los porcentajes establecidos para las tasas de riesgo de prescripción suministradas por la Gerencia de Financiamiento e Inversiones y deberán ser actualizadas según decisión de esta gerencia.

La distribución de los grupos se presenta a continuación:

	CUENTA POR COBRAR - CARTERA
	Bonos B
	Bonos Sentencias
Grupo 1 (Contribuciones pensionales diferentes a Cuotas)	Cálculo Público
	Devolución Ley 549
	Bonos T
	Cálculo Privado
Grupo 2 (Cuotas Partes)	Cuotas Partes
	Medicina Laboral
	Incapacidades
Grupo 3 (Riesgo Operativo)	SARO
	Mayores Valores Girados
	Provisión Global Fraude
	Otras Cuenta por Cobrar

d) Formulación Cálculo del Deterioro

Para las cuentas a las que se les aplicaría el deterioro la formulación es la siguiente:

$$\begin{aligned}
 VP_{\text{Cuenta}} &= VLC_{\text{Cuenta}} \\
 &\quad * \left((1 - \text{Riesgo de Prescripción}) \right) \\
 &\quad * \left(\text{Factor de Recuperación}_{(t, TCC, CD)} \right) * \left(\frac{1}{(1 + r)^{\max\{T-t, 0\}}} \right)
 \end{aligned}$$

$$\text{DeterioroCuenta} = VLC_{\text{Cuenta}} - VP_{\text{Cuenta}}$$

NOTAS A LOS ESTADOS FINANCIEROS AL 31 DE DICIEMBRE DE 2022 (Comparativo con el año 2021)
ADMINISTRADORA COLOMBIANA DE PENSIONES – COLPENSIONES
FONDO DE RESERVA PENSIONAL DE VEJEZ
(Cifras en millones de pesos)

El cálculo del deterioro de cuentas por cobrar se determina como la diferencia del valor en libros (VL_Cuenta) a la fecha de corte, y el valor presente de la cuenta por cobrar (VP_Cuenta) a la fecha de corte, en donde los valores resultados del deterioro serán mayor o igual a cero.

Donde:

VL_Cuenta: Valor en libros de la cuenta por cobrar en fecha de liquidación o corte.

VP_Cuenta: Valor Presente de la cuenta por cobrar en fecha de liquidación o corte (flujos de efectivo futuros estimados).

T: Tiempo máximo tiempo esperado de recuperación de la cuenta se tomará 5 años.

t: Tiempo transcurrido desde la fecha de cobro hasta la fecha de corte o liquidación.

r: Tasa de descuento corresponde a la tasa de TES cero cupón, la cual es variable y dependerá del tiempo faltante para llegar al tiempo máximo esperado, esta tasa se construye tomando los parámetros dados por el Banco de la Republica de acuerdo con la metodología de Nelson y Siegel y publicados por esta entidad

Factor de Recuperación $_{((t,TCC,CD))}$: Corresponde al porcentaje que se espera recuperar de la cuenta por cobrar, dependerá del tipo de cuenta, tipo de deudor y la calidad del deudor.

Riesgo de Prescripción: Probabilidad que el cobro se pueda prescribir por no contar con mandamiento de pago debidamente notificado en el tiempo que indica la Ley o por no iniciar el proceso de cobro coactivo.

e) Factor de Recuperación

Factor de Recuperación (t,TCC,CD) : Corresponde al porcentaje que se espera, dependerá del tipo de cuenta, tipo de deudor y la calidad del deudor.

El factor de recuperación se obtiene tomando como referencia la información de cuentas por cobrar de la Dirección de Cartera clasificadas así:

- Tipo de deudor (Departamento, Municipio, Entidad Pública, entidad privada)
- Calidad del deudor (Índice de desempeño fiscal de las entidades públicas),
- Para las entidades Privadas y Personas Naturales se toma el porcentaje de perdida dado el incumplimiento, publicado en las matrices de referencia para créditos de la Superintendencia Financiera de Colombia

NOTAS A LOS ESTADOS FINANCIEROS AL 31 DE DICIEMBRE DE 2022 (Comparativo con el año 2021)
ADMINISTRADORA COLOMBIANA DE PENSIONES – COLPENSIONES
FONDO DE RESERVA PENSIONAL DE VEJEZ
(Cifras en millones de pesos)

	Grupo 1	Grupo 2	Grupo 3
Departamentos	X	X	X
Municipios	X	X	X
Entidades públicas entes territoriales	X	X	X
Entidades públicas Nación	X		X
Privados	X		X

- Se aplicará como factor de recuperación para las entidades públicas el índice de desempeño fiscal correspondiente para cada departamento y municipio, para las entidades públicas de orden departamental le corresponderá el índice del departamento y de manera similar se aplica para las entidades públicas de orden municipal.
- El índice de desempeño Fiscal (IDF) es una medición del desempeño de la gestión financiera de las entidades territoriales que da cuenta de la sostenibilidad financiera a la luz de la viabilidad fiscal, la capacidad de generación de recursos propios, el endeudamiento, los niveles de inversión y la capacidad de gestión financiera en los municipios y departamentos del país. En los siguientes cuadros se presenta el ejemplo de los valores del IDF:

Departamento	Código Departamento	Municipio	Índice de Desempeño Fiscal
ANTIOQUIA	05000	ADMINISTRACIÓN DEPARTAMENTAL	67,02145107
ATLANTICO	08000	ADMINISTRACIÓN DEPARTAMENTAL	75,96584765
BOLIVAR	13000	ADMINISTRACIÓN DEPARTAMENTAL	56,84987757
BOYACÁ	15000	ADMINISTRACIÓN DEPARTAMENTAL	57,50862273
CALDAS	17000	ADMINISTRACIÓN DEPARTAMENTAL	63,59346073
....
CAUCA	19000	ADMINISTRACIÓN DEPARTAMENTAL	51,61210049

Departamento	Código Municipio	Municipio	Índice de Desempeño Fiscal
--------------	------------------	-----------	----------------------------

Página 63 de 132

NOTAS A LOS ESTADOS FINANCIEROS AL 31 DE DICIEMBRE DE 2022 (Comparativo con el año 2021)
ADMINISTRADORA COLOMBIANA DE PENSIONES – COLPENSIONES
FONDO DE RESERVA PENSIONAL DE VEJEZ
(Cifras en millones de pesos)

ANTIOQUIA	05347	HELICONIA	47,17234401
ANTIOQUIA	05353	HISPANIA	62,29415659
ANTIOQUIA	05360	ITAGUI	66,501444
ANTIOQUIA	05361	ITUANGO	57,28671546
ANTIOQUIA	05364	JARDIN	47,19356513
ANTIOQUIA	05368	JERICO	57,62043239
ANTIOQUIA	05376	LA CEJA	81,28136669
ANTIOQUIA	05380	LA ESTRELLA	79,78671958
...			
VICHADA	99773	CUMARIBO	51,7491268

Por otro lado, para el caso de las entidades públicas de orden nacional, diferentes a entidades territoriales, al no contar con un valor para el índice de desempeño Fiscal, se ha tomado el mayor valor dentro de los índices de departamentos y municipios correspondientes.

Finalmente, con base a lo mencionado anteriormente, el factor de recuperación para las entidades privadas y personas Naturales es el siguiente:

Entidades Privadas	
Días	Factor de Recuperación
0 - 89	100%
90 - 209	45%
210 - 419	20%
420 o más	0%

Persona natural	
Días	Factor de Recuperación
0 - 89	100%
90 - 269	50%
270 - 539	30%
540 o más	0%

NOTAS A LOS ESTADOS FINANCIEROS AL 31 DE DICIEMBRE DE 2022 (Comparativo con el año 2021)
ADMINISTRADORA COLOMBIANA DE PENSIONES – COLPENSIONES
FONDO DE RESERVA PENSIONAL DE VEJEZ
(Cifras en millones de pesos)

f) Riesgo de prescripción

Este riesgo, corresponde a la probabilidad que el cobro se pueda prescribir por no contar con mandamiento de pago debidamente notificado en el tiempo que indica la Ley. Los siguientes son los porcentajes definidos para los diferentes conceptos de cartera:

Concepto Cartera	de %	Observaciones
	100%	• Registros revisados SIN mandamiento de pago debidamente notificado y extemporáneo
	33,28%	• Registros revisados Reconocimientos ISS cuyo cobro era responsabilidad ISS
Cuotas Pensionales	partes 24,65%	• Registros revisados Reconocimientos ISS cuyo cobro es responsabilidad de Colpensiones
	0%	• Registros CON mandamiento de pago debidamente notificado y no extemporáneo
	90%	• Registros con proceso concursal activo
	90%	• Registros con deuda cuya responsabilidad es de Ferrocarriles
Riesgo Operativo	0%	• Riesgo es asumido por la administradora y la cartera está provisionada en 100%

	Registros \$ millones		Registros \$ millones		Registros \$ millones	
Reconocimiento	ISS		ISS – Cobro ISS		ISS – Cobro Colpensiones	
Registros Iniciales a Revisar (Oct. 20)	890.026	\$ 628.357	477.775	\$ 398.368	412.251	\$ 229.989
Registros adicionales (oct 20 - nov 22)	38.314	\$ 66.857	17.128	\$ 40.991	21.186	\$ 25.866
Proceso de cobro terminado*	319.821	\$ 255.601	192.572	\$ 174.822	127.249	\$ 80.780
Registros Deuda corte (nov.22)	608.519	\$ 439.612	302.331	\$ 264.537	306.188	\$ 175.076
Revisados	608.519	\$ 439.612	302.331	\$ 264.537	306.188	\$ 175.076
Impulso al cobro	439.492	\$ 308.410	206.535	\$ 176.492	232.957	\$ 131.918
Riesgo Prescripción	169.027	\$ 131.203	95.796	\$ 88.045	73.231	\$ 43.158
Por revisar	0	\$ 0	0	\$ 0	0	\$ 0

Página 65 de 132

NOTAS A LOS ESTADOS FINANCIEROS AL 31 DE DICIEMBRE DE 2022 (Comparativo con el año 2021)
ADMINISTRADORA COLOMBIANA DE PENSIONES – COLPENSIONES
FONDO DE RESERVA PENSIONAL DE VEJEZ
(Cifras en millones de pesos)

Riesgo de prescripción proyectado	169.027	\$ 131.203	95.796	\$ 88.045	73.231	\$ 43.158
% Riesgo Prescripción	27,78%	29,85%	31,69%	33,28%	23,92%	24,65%

Fuente: Dirección de Cartera. Cálculo: Vicepresidencia Operaciones RPM

La metodología desarrollada en diciembre de 2021 y diciembre del 2022 para los cálculos del deterioro de cuentas por cobrar no cambio, esta corresponde a la metodología diseñada entre octubre y diciembre del 2021 por las Direcciones de Cartera y Prospectiva y Estudios, y que a su vez fue analizada durante y después de su implementación.

Esta metodología incluye factores o parámetros como el índice de desempeño fiscal, el concepto de probabilidad de riesgo de prescripción y el factor de cobro, los cuales no se habían manejado en los cálculos antes de diciembre de 2021.

Con respecto a las diferencias en la nota técnica del año 2021 y 2022, estos corresponden a actualización de parámetros dinámicos propios de la metodología y la correspondiente vigencia, como lo son: las tasa de interés TES con corte a noviembre de 2022, Índice de Desempeño Fiscal (IDF) del año 2021 (actualización más reciente) y los factores de riesgo de prescripción, los cuales se actualizaron de acuerdo con las experiencia de los casos revisados a noviembre de 2022 por la Dirección de Cartera.

7.4. PROVISION DE LITIGIOS Y DEMANDAS

El fondo de Vejez, Administrado por Colpensiones implementa esta metodología de provisión de contingencias judiciales de conformidad con la Resolución 353 de 2016 emitida por la Agencia Nacional de Defensa Jurídica del Estado y la dinámica propia del litigio de la entidad.

Se excluye de la metodología para la provisión contable relacionada con los procesos judiciales, conciliaciones extrajudiciales y trámites arbitrales, los siguientes procesos o trámites:

- Conciliaciones judiciales.
- Los trámites relacionados con extensión de jurisprudencia.
- Los procesos en los cuales la entidad actúa en calidad de demandante. No obstante, de conformidad con lo señalado en el numeral 1) de la Resolución 116 de 2017 expedida por la Contaduría General de la Nación, los procesos judiciales a favor deberán reconocerse como activos contingentes una vez admitida la demanda, arbitraje o conciliación extrajudicial.
- Los procesos donde no hay pretensión económica que genere erogación.
- Los procesos en los cuales la entidad actúa en calidad de demandante, como en los medios de control y acciones contra actos propios (lesividades).
- Las acciones populares.
- Las acciones constitucionales.
- Las acciones de repetición.
- Las acciones de cumplimiento.

NOTAS A LOS ESTADOS FINANCIEROS AL 31 DE DICIEMBRE DE 2022 (Comparativo con el año 2021)
ADMINISTRADORA COLOMBIANA DE PENSIONES – COLPENSIONES
FONDO DE RESERVA PENSIONAL DE VEJEZ
(Cifras en millones de pesos)

- Los medios de control de nulidad simple.
- Los medios de control de nulidad por inconstitucionalidad.
- **Metodología para el cálculo de la provisión contable de procesos judiciales y/o trámites arbitrales.**

Se tendrán en cuenta las siguientes reglas:

Se deberá realizar el registro contable, al mes siguiente que la entidad sea notificada de la admisión de la demanda.

Se actualizará la provisión contable, en el evento en que se profiera una sentencia, y/o cuando en el proceso existan elementos probatorios, jurisprudenciales y/o sustanciales que modifiquen su probabilidad de pérdida.

En la metodología adoptada por la Entidad deben actuar la Dirección de Procesos Judiciales, el apoderado del proceso y el encargado del área financiera en cuanto al registro contable.

La metodología se desarrolla en cuatro pasos, así:

- a) Determinar el valor de las pretensiones.
- b) Ajustar el valor de las pretensiones.
- c) Calcular el riesgo de condena.
- d) Registrar el valor de las pretensiones.

g) Determinar el valor de las pretensiones.

Se procede a presentar los diferentes tipos de pretensiones y la forma en que se debe calcular este valor total. En todos los casos, con independencia de si es posible determinar dicho valor, se debe garantizar que la información obtenida se reporte a la Dirección Financiera:

- Pretensiones determinadas: Se debe definir el valor de la pretensión del demandante sumando todas las pretensiones de la demanda.
- Pretensiones indeterminadas: De ser posible, se debe determinar el valor de las pretensiones de la demanda teniendo en cuenta, entre otros: datos históricos de situaciones similares, sentencias precedentes, doctrina jurisprudencial y/o se estimarán económicamente a juicio de experto, siempre y cuando las mismas tengan la vocación de generar erogación económica para la entidad.
- Pretensiones periódicas laborales: Se debe tasar el valor de los dineros adeudados tomando como referencia, para el inicio del cálculo, la fecha indicada por el demandante y, como fecha final, la fecha estimada de pago.

NOTAS A LOS ESTADOS FINANCIEROS AL 31 DE DICIEMBRE DE 2022 (Comparativo con el año 2021)
ADMINISTRADORA COLOMBIANA DE PENSIONES – COLPENSIONES
FONDO DE RESERVA PENSIONAL DE VEJEZ
(Cifras en millones de pesos)

- Múltiples demandadas frente a un mismo proceso: se debe hacer el mismo ejercicio de manera independiente teniendo en cuenta la probabilidad de condena de la entidad en el proceso y no solamente la probabilidad de pérdida del proceso en general. En el presente caso, el valor de la provisión contable nunca se suma con lo estimado por otras entidades.

h) Ajustar el valor de las pretensiones.

El ajuste del valor de las pretensiones se realizará como mínimo una vez al año conforme a la política contable de Colpensiones. Para esto se adoptará la metodología propuesta en la Resolución 353 de 2016 de la Agencia Nacional de Defensa Jurídica del Estado (ANDJE).

Para realizar esta actividad se deben efectuar las siguientes gestiones:

Indexar el valor de las pretensiones

Con el fin de indexar el valor de las pretensiones a la fecha actual, se debe dividir el IPC certificado por el DANE para el mes inmediatamente anterior a la fecha presente, entre el IPC certificado por el DANE para el mes en el cual se presentó la demanda. La cifra resultante se multiplica por el valor en el cual se estima el proceso que se pretende actualizar. El resultado es el valor indexado de las pretensiones de la demanda.

La siguiente ecuación resume este procedimiento.

$$\text{Valor de las pretensiones indexado} = \text{valor de las pretensiones} \times \frac{\text{IPC final}}{\text{IPC inicial}}$$

Efectuar la tasación real de las pretensiones

Para hacer la tasación real de las pretensiones, se debe multiplicar el valor de las pretensiones indexado determinado en el paso anterior- por el valor resultante de la relación condena/prestación de ese tipo de proceso. La relación condena/prestación se calcula mediante la división del valor histórico de condena entre el valor histórico de pretensiones o por la disminución o aumento porcentual, cuando el valor en el cual se estima el proceso está sobreestimado o subestimado por el actor según sea el caso. El valor que se obtiene al realizar el anterior procedimiento corresponde a la prestación ajustada.

La siguiente ecuación resume este procedimiento:

$$\text{Tasación real pretensiones} = \text{Valor pretensiones indexadas} \times \% \text{relación condena/prestación}.$$

Expresar el valor anterior en valor presente neto, con base en la duración estimada del proceso.

Se debe calcular la duración estimada del proceso judicial o arbitral, desde la fecha de admisión de la demanda, y proyectar el valor que deberá pagar la entidad en la fecha estimada de finalización del proceso utilizando como base el valor obtenido anteriormente y traer dicho monto a valor presente.

Para esto se debe aplicar la siguiente fórmula:

NOTAS A LOS ESTADOS FINANCIEROS AL 31 DE DICIEMBRE DE 2022 (Comparativo con el año 2021)
ADMINISTRADORA COLOMBIANA DE PENSIONES – COLPENSIONES
FONDO DE RESERVA PENSIONAL DE VEJEZ
(Cifras en millones de pesos)

$$\text{Valor registro} = \frac{\text{Pret. ajustadas} \times (1 + \text{Inflación proyectada})^{dt/365}}{(1 + \text{Tasa de descuento})^{dt/365}}$$

Con el fin de aplicar la metodología propuesta en la en la Resolución 353 de 2016 de la Agencia Nacional de Defensa Jurídica del Estado (ANDJE), se tomó la información base de sentencias proferidas desde el año 2016 al 2021, y se realizó la estimación del tiempo promedio en años y el factor (*relación condena/pretenión*), para los diferentes tipos de causas de pretensión, las cuales se presentan a continuación:

CAUSA_PRETENSION	Tiempo promedio en años	Factor (<i>relación condena/pretenión</i>)
NO RECONOCIMIENTO DE INCREMENTO DE PENSION DE VEJEZ	1,6901744	1,0500000
NO RECONOCIMIENTO DE PENSION DE VEJEZ	3,2724834	1,8328938
INCUMPLIMIENTO DE SENTENCIA JUDICIAL	1,8103653	1,1166075
INDEBIDA LIQUIDACION DE PENSION DE VEJEZ	3,2865410	0,9122935
INCUMPLIMIENTO EN EL PAGO DE LA PENSION	2,5163879	1,2795586
NO RECONOCIMIENTO DE PENSION DE SOBREVIVIENTE	3,7421392	1,7473921
INDEBIDA LIQUIDACION DE INDEMNIZACION SUSTITUTIVA DE PENSION DE VEJEZ	1,2048398	0,3071323
NO RECONOCIMIENTO DE RETROACTIVO PENSIONAL	2,0709396	1,1726276
ILEGALIDAD DEL ACTO ADMINISTRATIVO QUE NO RECONOCE LA RELIQUIDACION DE LA PENSION	2,7804573	0,9772169
ILEGALIDAD DEL ACTO ADMINISTRATIVO QUE NO RECONOCE LA INDEXACION Y REAJUSTE DE LA PENSION	3,9535997	0,8684805
REAJUSTE PENSIONAL POR LEY 4 DE 1992	2,3694251	0,8766426
NO RECONOCIMIENTO DE INCREMENTO PENSIONAL	2,3237696	0,5358869
NO RECONOCIMIENTO DE PENSION DE INVALIDEZ	2,7550941	1,7469271
NO RECONOCIMIENTO DE RETROACTIVO DE PENSION DE VEJEZ	2,2832764	1,2597710
ILEGALIDAD DEL ACTO ADMINISTRATIVO QUE NO RECONOCE PAGO DE INTERESES	1,9085156	0,7007203
NO RECONOCIMIENTO DE INDEMNIZACION SUSTITUTIVA DE PENSION DE VEJEZ	1,9379434	0,5719243
DESCONOCIMIENTO DE TRASLADO DE REGIMEN PENSIONAL	3,3693356	3,1291480
NO RECONOCIMIENTO DEL AUXILIO FUNERARIO	1,6387867	0,5846758
INCUMPLIMIENTO DE SENTENCIA JUDICIAL O ACUERDO CONCILIATORIO	3,4066430	0,7672058
RECLAMACIONES REFERENTES A PENSIONES	3,2074366	0,5780563
NO RECONOCIMIENTO DE RETROACTIVO DE PENSION DE INVALIDEZ	2,1465958	1,2286872
NO RECONOCIMIENTO DE PENSIÓN SUSTITUTIVA	3,9420453	1,9757540
NO RECONOCIMIENTO DE LA INDEXACION Y REAJUSTE DE LA PENSION DE VEJEZ	2,6038917	0,9097471

NOTAS A LOS ESTADOS FINANCIEROS AL 31 DE DICIEMBRE DE 2022 (Comparativo con el año 2021)
ADMINISTRADORA COLOMBIANA DE PENSIONES – COLPENSIONES
FONDO DE RESERVA PENSIONAL DE VEJEZ
(Cifras en millones de pesos)

CAUSA_PRETENSION	Tiempo promedio en años	Factor (relación condena/pretenión)
INCUMPLIMIENTO EN EL PAGO DE PENSION DE VEJEZ	3,9278796	2,3125274
NO RECONOCIMIENTO DE PENSION SUSTITUTIVA	2,5450975	2,4179891
INDEBIDA LIQUIDACION DE PENSION DE SOBREVIVIENTE	3,0565366	1,3686264
ILEGALIDAD DEL ACTO ADMINISTRATIVO QUE LIQUIDA PENSION	3,3668636	2,3686104
INCUMPLIMIENTO EN EL PAGO DE RETROACTIVO DE PENSION DE VEJEZ	2,2664989	2,4243886
INDEBIDA LIQUIDACION DE PENSION DE INVALIDEZ	2,7827972	1,9841038
ILEGALIDAD DEL ACTO ADMINISTRATIVO QUE NO RECONOCE PENSION DE JUBILACION	2,5152293	3,1053674
INDEBIDA LIQUIDACION DE RETROACTIVO DE PENSION DE VEJEZ	2,4418317	2,1927720
INCUMPLIMIENTO EN EL PAGO DE LA INDEXACION Y REAJUSTE DE LA PENSION DE VEJEZ	2,2412868	1,3909340
OTRAS CAUSAS	2,4197623	1,4550753

Tiempo promedio en años y factor Condena / pretensión por causa pretensión Fuente: DPR

La tasa de descuento corresponde a la tasa de TES cero cupón, la cual es variable, y dependerá del tiempo faltante para llegar al tiempo esperado, esta tasa se construye tomando los parámetros dados por el Banco de la Republica, y de acuerdo con la metodología de Nelson y Siegel publicados por esta entidad¹

i) Calcular la probabilidad de pérdida del proceso.

Para el cálculo de la probabilidad de pérdida de un proceso se debe calificar el nivel de los siguientes riesgos (a partir de los niveles: Alto, Medio Alto, Medio Bajo o Bajo):

- Riesgo de pérdida del proceso por relevancia jurídica de las razones de hecho y derecho expuestas por el demandante. Este criterio se relaciona con la relevancia jurídica y completitud de los hechos y normas en la que se fundamente la demanda, donde:
 - Alto: Existe relevancia jurídica y completitud en los hechos y normas que sustentan las pretensiones del demandante.
 - Medio Alto: Existen normas, pero no existen hechos ciertos y completos que sustenten las pretensiones del demandante.
 - Medio Bajo: Existen hechos ciertos y complejos, pero no existen normas que sustenten las pretensiones del demandante.
 - Bajo: No existen hechos ni normas que sustenten las pretensiones del demandante.

¹ <https://www.banrep.gov.co/es/estadisticas/tes>

NOTAS A LOS ESTADOS FINANCIEROS AL 31 DE DICIEMBRE DE 2022 (Comparativo con el año 2021)
ADMINISTRADORA COLOMBIANA DE PENSIONES – COLPENSIONES
FONDO DE RESERVA PENSIONAL DE VEJEZ
(Cifras en millones de pesos)

- Riesgos de pérdida del proceso asociados a la contundencia, congruencia y pertinencia de los medios probatorios que soportan la demanda.
 - Alto: El material probatorio aportado en la demanda es contundente, congruente y pertinente para demostrar los hechos y pretensiones de la demanda.
 - Medio Alto: El material probatorio aportado en la demanda es suficiente para demostrar los hechos y pretensiones de la demanda.
 - Medio Bajo: El material probatorio aportado en la demanda es insuficiente para demostrar los hechos y pretensiones de la demanda.
 - Bajo: El material probatorio en la demanda no es contundente, congruente y pertinente para demostrar los hechos y pretensiones de la demanda.
- Presencia de riesgos procesales y extraprocesales. Se relaciona con los siguientes eventos que afectan en la defensa de la entidad.
 - i. Posición del juez de conocimiento (existencia de elementos que afectan la objetividad del juez en razón a su edad, origen regional, filiación política y/o religiosa, ideología, pertenencia a grupos socioculturales o intereses económicos).
 - ii. Presencia de medidas de protección transitoria a favor del demandante como acción de tutela y/o medidas cautelares.
 - iii. Corrupción.
 - iv. Inminencia de revocatoria de fallo favorable o ratificación de fallo desfavorable en segunda instancia o recurso extraordinario.
 - v. Medidas de descongestión judicial.
 - vi. Cambio del titular del despacho.
 - Alto: Cuando se presente alguno de los eventos (i), (ii) y/o (iii).
 - Medio Alto: Cuando se presente solamente el evento (iv).
 - Medio Bajo: Cuando se presente el evento (v) o el evento (vi).
 - Bajo: Cuando no se presente ningún evento.
- Riesgo de pérdida del proceso asociado al nivel de jurisprudencia. Este indicador muestra la incidencia de los precedentes jurisprudenciales respecto de un proceso y que afirma la posición de la parte demandante.
 - Alto: Existe suficiente material jurisprudencial que soporte fallos desfavorables para los intereses de la entidad; sentencias de unificación y/o constitucionalidad.
 - Medio Alto: Se han presentado varios fallos de casos similares en un mismo sentido que podría definir y tendencias jurisprudenciales desfavorables para los intereses de la entidad.
 - Medio Bajo: Se ha presentado un número exiguo de casos similares que podrían definir tendencias jurisprudenciales desfavorables para los intereses de la entidad.

NOTAS A LOS ESTADOS FINANCIEROS AL 31 DE DICIEMBRE DE 2022 (Comparativo con el año 2021)
ADMINISTRADORA COLOMBIANA DE PENSIONES – COLPENSIONES
FONDO DE RESERVA PENSIONAL DE VEJEZ
(Cifras en millones de pesos)

- Bajo: No existe ningún precedente jurisprudencial.

Una vez realizada esta calificación se obtiene la probabilidad de pérdida del proceso.

- Los procesos ejecutivos deberán seguir las siguientes reglas:
 - Cuando se solicite el cumplimiento de la sentencia del proceso ordinario y el pago de las costas, y no se cuente con ningún cumplimiento, se deberán calificar como riesgo alto-probable.
 - Cuando se solicite únicamente el pago de las costas y no se cuente con su cumplimiento, se deberán calificar como riesgo alto-probable.
 - Cuando se solicite únicamente el cumplimiento de la sentencia del proceso ordinario y no se cuente con su cumplimiento, se deberá calificar como riesgo alto-probable.
 - Cuando se solicite el cumplimiento de la sentencia del proceso ordinario y el pago de las costas, y se cuente con el cumplimiento de la sentencia o el pago de las costas se deberá calificar como riesgo medio y bajo – posibles.
 - Cuando se solicite el cumplimiento de la sentencia del proceso ordinario y el pago de las costas, y se cuente con el cumplimiento de la sentencia y el pago de las costas, se deberá calificar con riesgo de pérdida remoto-remoto.
 - Cuando se solicite únicamente el cumplimiento de la sentencia y se cuente con el mismo, se deberá calificar con riesgo de pérdida remoto-remoto.
 - Cuando se solicite únicamente el pago de las costas y se cuente con el mismo, se deberá calificar con riesgo de pérdida remoto-remoto.

Si para fijar la calificación del riesgo no es posible determinar la probabilidad de pérdida del proceso, por cuanto no existe certeza jurídica del derecho discutido y median circunstancias que no permitan establecer si el fallo es favorable o desfavorable, se deberá realizar una calificación conservadora entre medio alto y medio bajo, la cual se deberá estimar con base en la experiencia, la normatividad vigente, y jurisprudencia.

Reclasificación de los riesgos de la condena

Teniendo en cuenta la volumetría de procesos de la entidad y observando la dinámica propia del litigio, se establece que dos (2) veces al año se reclasificarán los riesgos de la condena de los procesos cuando se cuente con sentencia proferida dentro del proceso, lo cual se realizará en los meses de junio y noviembre, así:

- Se trasladará a Riesgo Alto – Probable:
 - Sentencia desfavorable a Colpensiones.

NOTAS A LOS ESTADOS FINANCIEROS AL 31 DE DICIEMBRE DE 2022 (Comparativo con el año 2021)
ADMINISTRADORA COLOMBIANA DE PENSIONES – COLPENSIONES
FONDO DE RESERVA PENSIONAL DE VEJEZ
(Cifras en millones de pesos)

- Sentencia de única instancia favorable, y surtido el grado jurisdiccional de consulta se profiera sentencia desfavorable a Colpensiones.
 - Sentencia favorable en primera instancia y desfavorable en segunda instancia.
 - En los procesos ejecutivos cuando se continúa con la ejecución.
- Se trasladará a Riesgo Remoto – Remoto
 - Sentencia favorable a Colpensiones.
 - Sentencia desfavorable a Colpensiones, pero surtido el grado jurisdiccional de consulta se profiera sentencia favorable a Colpensiones.
 - Sentencia desfavorable en primera instancia y favorable en segunda instancia.
 - Sentencia inhibitoria.
 - En los procesos ejecutivos cuando no continúa con la ejecución.

d) Registrar el valor en el cual se estima el proceso.

Teniendo en cuenta la probabilidad de pérdida del proceso, la Dirección de Procesos Judiciales deberá realizar el reporte de la provisión como se indica a continuación:

- Si la probabilidad de pérdida se califica superior al 50% se catalogará como probable y la Dirección de Procesos Judiciales reportará el valor de las pretensiones en un 100% como provisión contable.
- Si la probabilidad de pérdida del proceso es superior al 10% e inferior o igual al 50% se calificará como posible y la Dirección de Procesos Judiciales procederá a informar al área financiera el valor de las pretensiones para que sea registrado como cuenta de orden.
- Si la probabilidad de pérdida es inferior o igual al 10% se califica como remoto y la Dirección de Procesos Judiciales procederá a informar al área financiera el valor de las pretensiones para que sea registrado como cuenta de orden.

Metodología para el cálculo de la provisión contable de conciliaciones extrajudiciales.

Se deberán provisionar contablemente las conciliaciones extrajudiciales, una vez exista un acuerdo conciliatorio, momento en el cual el apoderado del proceso deberá valorar el riesgo de que el acuerdo sea aprobado judicialmente y registrar contablemente el valor de acuerdo con lo aprobado en sede del comité de conciliación.

7.5. ACTUALIZACIÓN PROCESOS A FAVOR

Se procedió a realizar por la Dirección de Prospectiva y Estudios la actualización de la información concerniente a los procesos judiciales registrados por activa de la siguiente forma:

NOTAS A LOS ESTADOS FINANCIEROS AL 31 DE DICIEMBRE DE 2022 (Comparativo con el año 2021)
ADMINISTRADORA COLOMBIANA DE PENSIONES – COLPENSIONES
FONDO DE RESERVA PENSIONAL DE VEJEZ
(Cifras en millones de pesos)

Metodología:

Indexación del valor de las pretensiones: Con el fin de indexar el valor de las pretensiones a la fecha actual, se debe dividir el IPC certificado por el DANE para el mes inmediatamente anterior a la fecha de corte que se pretende actualizar, entre el IPC certificado por el DANE para el mes en el cual se presentó la demanda.

La cifra resultante se multiplica por el valor en el cual se estima el proceso que se pretende actualizar. El resultado es el valor indexado de las pretensiones de la demanda.

La siguiente ecuación resume este procedimiento:

$$\text{Valor de las pretensiones indexado} = \text{valor de las pretensiones} \times \frac{\text{IPC final}}{\text{IPC inicial}}$$

Conforme lo antes expuesto, se realizaron las actualizaciones respectivas a los procesos judiciales en los cuales funge como demandante Colpensiones y que se encuentran registrados como activos contingentes.

7.6. CORRECCIONES CONTABLES

Los errores son las omisiones e inexactitudes que se presentan en los estados financieros del Fondo de Vejez, como resultado de un fallo al utilizar información fiable que estaba disponible cuando los estados financieros para tales periodos fueron formulados y que podría esperarse razonablemente que se hubiera conseguido y tenido en cuenta en la elaboración y presentación de aquellos estados financieros. Se incluyen, entre otros, los efectos de errores aritméticos, errores en la aplicación de políticas contables, la inadvertencia o mala interpretación de hechos y los fraudes.

Los errores del periodo corriente, descubiertos en este mismo periodo, se corregirán antes de que se autorice la publicación de los estados financieros.

Colpensiones corregirá los errores de periodos anteriores, sean materiales o no, en el periodo en el que se descubra el error, ajustando el valor de las partidas de activos, pasivos y patrimonio, que se vieron afectadas por este. En consecuencia, el efecto de la corrección de un error de periodos anteriores en ningún caso se incluirá en el resultado del periodo en el que se descubra el error.

En caso de errores de periodos anteriores que sean materiales, para efectos de presentación, la entidad reexpresará de manera retroactiva la información comparativa afectada por el error. Si el error ocurrió con antelación al periodo más antiguo para el que se presente información, se reexpresarán los saldos iniciales de los activos, pasivos y patrimonio para el periodo más antiguo para el que se presente

NOTAS A LOS ESTADOS FINANCIEROS AL 31 DE DICIEMBRE DE 2022 (Comparativo con el año 2021)
ADMINISTRADORA COLOMBIANA DE PENSIONES – COLPENSIONES
FONDO DE RESERVA PENSIONAL DE VEJEZ
(Cifras en millones de pesos)

información, de forma que los estados financieros se presenten como si los errores no se hubieran cometido nunca.

Cuando sea impracticable determinar el efecto acumulado al principio del periodo más antiguo para el que se presente información, la entidad reexpresará la información desde la fecha en la cual dicha reexpresión sea practicable, o de forma prospectiva si no es practicable hacer la reexpresión.

En caso de errores de periodos anteriores que sean inateriales no se requerirá su reexpresión retroactiva.

Durante el periodo de 01 de enero a 31 de diciembre de 2022, no se presentaron cambios en políticas, estimaciones contables objeto de reexpresión, ni corrección de errores con impacto en los Estados Financieros del fondo de reserva pensional de vejez.

8. FUENTES DE FINANCIACIÓN DE LOS FONDOS DE RESERVAS PENSIONALES

Los recursos de los fondos de reservas pensionales son los siguientes:

FUENTE DE FINANCIACIÓN		
PLAZO	TIPO	DETALLE
Corto	Interna	Cotizaciones (1)
Corto	Externa	Aportes estatales (2)
Corto	Interna	Aportes del Fondo de Solidaridad Pensional (3)
Corto	Interna	Cuotas partes pensionales (4)
Corto	Interna	Bonos pensionales y cuotas partes de bonos pensionales (5)
Corto	Interna	Títulos pensionales (6)
Corto	Interna	Conmutación pensional (7)
Corto	Interna	Convalidación pensional (8)
Corto	Interna	Reintegros pensionales (9)
Corto	Interna	Devolución de cotizaciones (10)
Corto	Interna	Reconocimiento de semanas (11)
Corto	Interna	Recuperación de cartera (12)
Corto	Interna	Intereses de mora (13)

Fuente: Dirección de ingresos por aportes-Gerencia de financiamiento e inversiones

(1) **Cotizaciones:** Corresponden a las contribuciones que realizan los afiliados y empleadores al régimen de prima media

- **Recaudo PILA:** El recaudo a través de la planilla Integrada de Aportes (Pila) es un formato inteligente que le permite a todos los aportantes, ya sean independientes o empresas pagar sus aportes al sistema de la seguridad social en Colombia y pagos parafiscales, a través de

NOTAS A LOS ESTADOS FINANCIEROS AL 31 DE DICIEMBRE DE 2022 (Comparativo con el año 2021)
ADMINISTRADORA COLOMBIANA DE PENSIONES – COLPENSIONES
FONDO DE RESERVA PENSIONAL DE VEJEZ
(Cifras en millones de pesos)

una transferencia electrónica o asistida, la cual debe realizarse con cualquiera de los operadores de Información autorizados para este fin.

- **Traslados de ciudadanos del RAIS a Colpensiones:** Ingresos por concepto ciudadanos que se trasladan del RAIS a COLPENSIONES; los giros y la información tiene origen en las AFPS; es así como a través del proceso de recaudo de aportes por concepto de traslados y no vinculados se busca la actualización o incorporación de la información en la historia laboral de los ciudadanos afiliados a la administradora del Régimen de Prima Media
- **Recaudo Cupones y Autoliquidaciones:** El pago de aportes al sistema de pensiones que no se efectúan por la Planilla Integrada de Liquidación de Aportes (PILA), se denomina pago exceptuado Pila o pago No Pila, los cuales contarán con un código de barras y estos pueden ser cupones o autoliquidaciones.
- **Recaudo Colombianos en el Exterior:** El programa Colombianos en el Exterior es el sistema de recaudo diseñado específicamente para los afiliados que residen en el exterior y no se encuentran bancarizados en Colombia. Durante el 2018 se implementó el nuevo modelo de recaudo electrónico disponible en el Portal de Colombianos en el Exterior con el cual los usuarios pueden liquidar sus aportes en línea, realizar el pago con tarjeta de crédito y obtener de inmediato su certificado de pago.
- **PILA Recaudo Vigencia ISS L:** Durante el 2019 se adelantaron gestiones internas y de depuración que permitieron la identificación del recaudo PILA correspondiente a la vigencia del ISS L

- (2) **Aportes estatales:** Comprende los recursos que gira la Nación para coadyuvar al pago de las pensiones.
- (3) **Aportes del Fondo de Solidaridad Pensional:** Corresponde a los recursos recibidos del Fondo de Solidaridad Pensional para subsidiar las cotizaciones al sistema general de pensiones de los trabajadores.
- (4) **Cuotas partes pensionales:** Representa el valor de los recursos con los cuales otras entidades responsables de obligaciones pensionales deben concurrir al pago de pensiones reconocidas por el fondo de reservas.
- (5) **Bonos pensionales y cuotas partes de bonos pensionales:** Corresponden a recursos destinados a la conformación del capital necesario para financiar las pensiones de los afiliados al Sistema General de Pensiones.

NOTAS A LOS ESTADOS FINANCIEROS AL 31 DE DICIEMBRE DE 2022 (Comparativo con el año 2021)
ADMINISTRADORA COLOMBIANA DE PENSIONES – COLPENSIONES
FONDO DE RESERVA PENSIONAL DE VEJEZ
(Cifras en millones de pesos)

- (6) **Títulos pensionales:** Corresponde al valor de la reserva financiera que se traslada al RPM, cuando los afiliados de empresas del sector privado que tenían a su cargo el reconocimiento y pago de pensiones se afilian a dicho régimen.
- (7) **Conmutación pensional:** Comprende los recursos recibidos por el fondo de reservas de pensiones para la financiación del pasivo pensional cuando este sustituye a una entidad empleadora en su obligación pensional.
- (8) **Convalidación pensional:** Comprende los recursos recibidos por el fondo de reservas de pensiones para la financiación del pasivo pensional, originados en la restitución de los derechos del trabajador en materia pensional, que sucede cuando este ha sido retirado del trabajo por un tiempo y es reintegrado posteriormente.
- (9) **Reintegros pensionales:** Corresponde al mayor valor pagado por mesadas pensionales y determinado en una reliquidación. Así mismo, incluye las mesadas pensionales no reclamadas
- (10) **Devolución de cotizaciones:** Representa el valor de los recursos recibidos por el fondo de reservas de pensiones originados en cotizaciones consignadas equivocadamente en otro fondo.
- (11) **Reconocimiento de semanas:** Representa el valor que el patrono repone al trabajador, cuando no se consignan sus cotizaciones periódicas.
- (12) **Recuperación de cartera:** Representa el valor de las recuperaciones efectuadas a entidades públicas o privadas por concepto de cuentas por cobrar anteriores a la vigencia de la Ley 100 de 1993.
- (13) **Intereses de mora:** Representa el valor causado por concepto de intereses moratorios ocasionados por retrasos de las entidades aportantes en el pago de cotizaciones, autoliquidaciones, bonos pensionales, cuotas partes y cartera (cuentas de cobro).

9. SISTEMA INTEGRAL DE ADMINISTRACIÓN DE RIESGOS

El Sistema Integral de Administración de Riesgos en Colpensiones está estructurado bajo el marco normativo de la Superintendencia Financiera de Colombia. Para Colpensiones, la Gestión Integral de Riesgos es un eje fundamental para el logro de sus objetivos estratégicos, tácticos y por procesos. Bajo esta premisa, se ha definido el marco de actuación sobre el cual se gestionan los riesgos en la entidad, estableciendo políticas, responsabilidades, procedimientos y metodologías para la evaluación, tratamiento y monitoreo de los diferentes riesgos a los cuales está expuesta la entidad, así como la definición del marco de apetito de riesgo, que deben ser consideradas por todos sus grupos de interés, para una adecuada administración de los diferentes riesgos a los que se enfrenta la Entidad en la

NOTAS A LOS ESTADOS FINANCIEROS AL 31 DE DICIEMBRE DE 2022 (Comparativo con el año 2021)
ADMINISTRADORA COLOMBIANA DE PENSIONES – COLPENSIONES
FONDO DE RESERVA PENSIONAL DE VEJEZ
(Cifras en millones de pesos)

búsqueda de sus objetivos estratégicos, en el cumplimiento del plan de acción institucional y en el desarrollo de sus procesos.

En este marco, en el 2022 se realizó actualización del Manual del Sistema Integral de Administración de Riesgos, la cual incluye el fortalecimiento de la metodología de cálculo de apetito de riesgos y la definición de la metodología de integración de riesgos y sostenibilidad financiera de la Administradora. En el marco de la ejecución de las estrategias que responden al cumplimiento del objetivo estratégico “Implementar las mejores prácticas de gestión, con enfoque en procesos y riesgos para responder a los cambios en el entorno y a las expectativas de las partes interesadas”, y dada la planeación realizada por la Vicepresidencia de Seguridad y Riesgos Empresariales para el 2022, se obtuvieron los siguientes resultados con el fin de fortalecer la gestión de riesgos a nivel estratégico, táctico y operativo en la Entidad.

- Robustecimiento de la metodología de cálculo de apetito de riesgos.
 - Implementación de la metodología de integración de riesgos y sostenibilidad financiera de la Administradora.
 - Automatización de la gestión de riesgos estratégicos y procesos en la herramienta ISOtools.
 - Desarrollo de 42 análisis especiales para la gestión de los riesgos más relevantes de la entidad.
 - Se realizó una revisión del ambiente de control en 18 terceros críticos.
 - Implementación de estrategias de continuidad para hacer frente a los efectos del cambio climático.
 - Identificación, análisis, valoración y monitoreo de 9 riesgos estratégicos y 9 riesgos emergentes que podrían afectar la consecución de los objetivos estratégicos de la entidad.
 - Identificación, análisis, valoración y monitoreo de 179 riesgos asociados a 15 proyectos.
 - Identificación, análisis, valoración y monitoreo de 642 Riesgos para 45 procesos, abarcando las distintas tipologías que se administran.
 - Implementación de la metodología IRL – Indicador de Riesgo de Liquidez para portafolios
 - Definición de políticas ASG – Ambientales, sociales y de gobierno corporativo para la gestión de inversiones
 - Fortalecimiento de la metodología de stress testing para los portafolios – Circular externa 018 de 2021
 - Fortalecimiento del sistema de seguridad de la información y ciberseguridad a partir del marco de la norma ISO 27001
 - Fortalecimiento de los mecanismos disponibles para la respuesta a incidentes
- a. **Sistema de administración del riesgo de lavado de activos y financiación del terrorismo – SARLAFT:**

Durante el año 2022 se desarrollaron las siguientes actividades:

NOTAS A LOS ESTADOS FINANCIEROS AL 31 DE DICIEMBRE DE 2022 (Comparativo con el año 2021)
ADMINISTRADORA COLOMBIANA DE PENSIONES – COLPENSIONES
FONDO DE RESERVA PENSIONAL DE VEJEZ
(Cifras en millones de pesos)

- Se dio por terminado la implementación del SARLAFT 4.0 donde se realizaron las actualizaciones de la parte II del Manual SIAR, dando cumplimiento a lo dispuesto por la Superintendencia Financiera de Colombia.
- Se llevó a cabo la actualización del formulario de conocimiento del cliente para persona natural y jurídica y se hizo la publicación en el gestor documental de Isotools y en la página web de Colpensiones, dicha actualización se realizó teniendo en cuenta las circulares externas 27 de 2020 y 17 de 2021 emitidas por la Superintendencia Financiera de Colombia y el Decreto 830 de 2021 emitido por la Presidencia de la República.
- Se da continuidad a la actualización de las diferentes metodologías para el análisis del riesgo de acuerdo con los productos ofrecidos por Colpensiones.

b. Sistema de administración de riesgo operativo

Dentro del concepto de ejecución y administración de procesos, se contemplan principalmente las siguientes casuísticas: Prescripción de Cuotas Partes Pensionales por cobrar del asegurador del Régimen de Prima Media, Erogación de Servidores Públicos Activos que corresponde a Pensiones de vejez de servidores públicos que fueron incluidos en nómina de pensionados sin acreditar su retiro del servicio; y Mayor Valor Girado Mesadas Pensionales corresponde a eventos de riesgo materializados que se originan con ocasión de los factores de riesgo tecnológicos, de ejecución de proceso y de recurso humano. Con respecto a Fraude, se registran los eventos asociados a la acción u omisión intencional realizada con el fin de obtener un provecho económico ilícito, en detrimento de los intereses de la entidad o de un tercero; lo anterior, desde el punto de vista interno y externo.

A la fecha, los procesos originadores de los riesgos contabilizados, principalmente, corresponden a Gestión de Cartera, Gestión de la Determinación del Derecho, Gestión de la Medicina Laboral, Gestión de la Historia Laboral, Gestión de Procesos Ordinarios y Gestión de la Nómina de Pensionados.

El incremento en el registro de eventos en el 2022 corresponde a la revelación de los casos de cuotas partes pensionales, y a hechos de fraude y corrupción identificados en el proceso de investigaciones administrativas especiales. En este sentido, para la casuística de cuotas partes se han implementado acciones para la depuración de registros de deuda para los casos de reconocimiento Colpensiones y Reconocimiento ISS, y fortalecimiento de la capacidad operativa, tecnológica y de procesos; frente a los hechos de fraude y corrupción se han establecido controles duales, mecanismos para la validación de la información que es radicada por los ciudadanos e implementación de herramientas de monitoreo y seguimiento.

La entidad continúa trabajando en el fortalecimiento del ambiente de control en los distintos procesos con el fin de mitigar los riesgos que afecten el cumplimiento de sus objetivos.

NOTAS A LOS ESTADOS FINANCIEROS AL 31 DE DICIEMBRE DE 2022 (Comparativo con el año 2021)
ADMINISTRADORA COLOMBIANA DE PENSIONES – COLPENSIONES
FONDO DE RESERVA PENSIONAL DE VEJEZ
(Cifras en millones de pesos)

c. Administración de Riesgos Financieros

Colpensiones realiza la identificación, medición, monitoreo y control de riesgos financieros relacionados con la administración de inversiones de los portafolios, haciendo la evaluación de riesgos de mercado, liquidez y contraparte de los títulos valores que componen los portafolios. Así mismo, el cumplimiento de los compromisos contractuales de la Administradora, así como el pago de nómina de pensionados, implica realizar una evaluación sobre los flujos de caja para controlar el riesgo de liquidez. En cuanto al riesgo de contraparte, se realiza una evaluación periódica de la fortaleza financiera de las entidades bancarias con la cuales se puede realizar la administración de liquidez y compra de títulos valores.

Riesgo de Mercado: Se entiende por riesgo de mercado la posibilidad que Colpensiones incurra en pérdidas asociadas a la disminución del valor de los portafolios que se encuentran bajo su administración, debido a las variaciones en los precios o en factores de riesgo como:

Tasa de Interés: En moneda y UVR, el cual considera la exposición en activos que pueden verse afectados por variaciones en las tasas de interés de los instrumentos en el mercado.

Valor de la UVR: El cual considera la exposición en activos en una moneda o instrumento financiero denominado en Unidades de Valor Real (UVR).

Para medir la exposición de los portafolios al riesgo de mercado, Colpensiones calcula la pérdida máxima esperada que se podría tener en condiciones normales de mercado, en un intervalo de tiempo y con un nivel de confianza determinado. A esta metodología de medición se le denomina Modelo Estándar de “Valor en Riesgo” (VeR), establecida por la Superintendencia Financiera de Colombia a través del Capítulo XXI de la Circular Básica Contable y Financiera. En este sentido, Colpensiones a través de un contrato de encargo fiduciario administra los portafolios de inversión; a su vez la Fiduciaria calcula el Valor en Riesgo a través del Modelo Estándar establecido por la Superintendencia Financiera de Colombia. Esta medición de riesgos de mercado es remitida a la Superintendencia con una periodicidad mensual en cumplimiento con los lineamientos establecidos en la Circular 051 de 2007.

Dentro de este modelo de gestión a través de encargo fiduciario, se tiene programado la realización de Comités Fiduciarios mensuales, que cuentan con la participación de las áreas de inversión y riesgos por parte de la fiduciaria, así como también cuenta con la asistencia de Directivos de Colpensiones como el Gerente de Riesgos y Seguridad de la Información, el Gerente de Financiamiento e Inversiones, el Director de Inversiones y el Vicepresidente de Beps por parte de Colpensiones.

De esta forma, se pretende contar con el conocimiento y experticia de un gestor de portafolio en la definición de las estrategias de inversión, que se ajusten a las políticas de riesgo de Colpensiones y mitiguen la exposición a riesgos.

NOTAS A LOS ESTADOS FINANCIEROS AL 31 DE DICIEMBRE DE 2022 (Comparativo con el año 2021)
ADMINISTRADORA COLOMBIANA DE PENSIONES – COLPENSIONES
FONDO DE RESERVA PENSIONAL DE VEJEZ
(Cifras en millones de pesos)

Información cuantitativa:

Los riesgos asumidos en la realización de operaciones se plasman en una estructura de límites para las posiciones en los diferentes portafolios según su estrategia específica, buscando un equilibrio en la relación rentabilidad/riesgo. Estos límites se monitorean diariamente y se reportan mensualmente al Comité de Riesgos de Inversiones y a la Junta Directiva.

Desde el punto de vista de calificación, el portafolio de inversiones de Colpensiones posee títulos con calificación mínima de riesgos de AA+, considerando el concepto entregado por las calificadoras de riesgos aprobadas por la Superintendencia Financiera de Colombia, manteniendo los criterios de seguridad, rentabilidad y liquidez.

Para el año 2022 Colpensiones efectuó administración de tres portafolios, así:

a- Portafolio RPM – Régimen Prima Media: contempla las inversiones asociadas al Programa de Subsidio al Aporte de Pensión PSAP reglamentado a través del artículo 25 de la Ley 100 de 1993 y del Decreto 3771 de 2007, y los recursos asociados al Sistema General de Participaciones destinados para cubrir los aportes patronales de pensiones de los servidores públicos de las instituciones de prestación de salud de la red pública, establecido en la Ley 715 de 2001 y en el Decreto 1636 de 2006. Al corte 31 de diciembre de 2022 el valor del portafolio ascendió a \$1.719.846 millones de pesos, con un objetivo de inversión de mediano y largo plazo y una duración de las inversiones en renta fija de 2,13 años.

VeR Regulatorio: el Valor en riesgo (VeR) Regulatorio de acuerdo con el modelo estándar al 31 de diciembre de 2022 fue de \$11.821 para el portafolio RPM, este valor representa un VeR relativo del 0,70% del valor de las inversiones.

b- Portafolio BEPS - Beneficios Económicos Periódicos: el valor del portafolio al 31 de diciembre de 2022 ascendió a \$388.420 millones de pesos, de los cuales \$157.857 millones de pesos (41%) corresponden a títulos de la Nación, \$97.428 millones de pesos (25%) títulos de deuda privada y \$133.135 millones de pesos (34%) en cuentas de ahorro. Con una duración de las inversiones en renta fija de 3,89 años. Las inversiones del portafolio de BEPS se clasifican al vencimiento, motivo por el cual no están expuestas a riesgos de mercado.

c- Portafolio Administradora Portafolio Administradora: Contempla los recursos provenientes de la administración del Régimen de Prima Media y los de capitalización y funcionamiento de BEPS. Así mismo, se incluyen los recursos asociados al portafolio de Conmutación Pensional. El portafolio al 31 de diciembre de 2022 alcanzó \$879.709 millones de pesos, de los cuales \$403.875 millones de pesos (46%) corresponden a títulos TES, a títulos de deuda privada \$377.564 millones de pesos (43%) y en caja \$98.270 millones de pesos (11%). El objetivo de inversión es de mediano y largo plazo con una duración de las inversiones en renta fija de 0,83 años.

NOTAS A LOS ESTADOS FINANCIEROS AL 31 DE DICIEMBRE DE 2022 (Comparativo con el año 2021)
ADMINISTRADORA COLOMBIANA DE PENSIONES – COLPENSIONES
FONDO DE RESERVA PENSIONAL DE VEJEZ
(Cifras en millones de pesos)

VeR Regulatorio: De acuerdo con el modelo estándar, el valor en riesgo de mercado (VeR) a 31 de diciembre de 2022 fue de \$3.5267 millones de pesos para el portafolio Administradora conformado por los portafolios Administradora y Comisión Conmutación Pensional, este valor representa un VeR relativo del 0,40% del valor de las inversiones.

Exposición al Riesgo de Contraparte: Colpensiones cuenta con un modelo para la asignación de cupos de contraparte, aprobado por la Junta Directiva, en el cual se establece la metodología para la asignación de cupos para las entidades, así como las políticas a seguir en materia de monitoreo, control de cupos, revisión de cupos vigentes y los procedimientos a seguir en caso de sobrepasos a los límites y/o solicitud de extra-cupos. El cupo para todas las entidades es actualizado con periodicidad trimestral y es aprobado por el Comité de Riesgos de Inversiones. A cierre de 2022 se tenía aprobado un cupo total de contraparte por \$12.607.000 millones de pesos.

Exposición al Riesgo de Emisor: Dentro del Régimen de Inversiones de los portafolios de Administradora y Conmutaciones, así como del portafolio Beps, la Junta Directiva aprobó la inversión en títulos de Renta Fija emitidos por el Gobierno Nacional y una porción del portafolio para inversiones emitidas por entidades del sector privado.

Límite por Emisor: Como política de riesgos, se implementó un límite por emisor, en la cual no se podrá tener concentrado en una sola entidad del sector privado, ya sea en inversiones o manejo de liquidez, una participación mayor al 30% de cada uno de los portafolios.

Calificación Crediticia: Dentro del régimen de inversiones aprobado por la Junta Directiva, se estableció como política de riesgo de contraparte, elegir inversiones para las cuales sus emisores estuvieran calificados entre las dos máximas calificaciones otorgadas por agencias avaladas por la Superintendencia Financiera de Colombia.

Exposición al Riesgo de Liquidez: Dentro de la programación Presupuestal de Colpensiones, la Entidad realiza de manera independiente la proyección del flujo de caja de los Fondos (Invalidez, Vejez, y Muerte), de la Administradora (Recursos propios) y del Programa BEPS (Beneficios Económicos Periódicos). De esta forma, Colpensiones planificó el presupuesto de ingresos y gastos para el año 2022, el cual fue aprobado por la Junta Directiva para la Administradora RPM y para los Fondos Administrados.

El seguimiento a los planes presupuestales se realiza de manera mensual, con el fin de monitorear el cumplimiento de las proyecciones de ingresos y gastos, e identificar oportunamente descalces de liquidez para el cumplimiento de las obligaciones.

Controles de Ley

Para Colpensiones no aplican requerimientos de encaje, posición propia, capitales mínimos, relación de solvencia ni inversiones obligatorias. Por lo tanto, no se encuentran adelantando algún plan de ajuste

NOTAS A LOS ESTADOS FINANCIEROS AL 31 DE DICIEMBRE DE 2022 (Comparativo con el año 2021)
ADMINISTRADORA COLOMBIANA DE PENSIONES – COLPENSIONES
FONDO DE RESERVA PENSIONAL DE VEJEZ
(Cifras en millones de pesos)

para adecuarse a alguna(s) de estas disposiciones legales. No obstante, Colpensiones como parte de su proceso de monitoreo, incorpora controles que garantizan la calidad de la información que transmite el Administrador Fiduciario a la Superintendencia Financiera de Colombia respecto a la Proforma F.0000-110 (formato 351).

d. Aspectos generales contables derivados de la emergencia del COVID-19

En el marco de la emergencia Económica, Social y Ecológica Declarada a nivel nacional por el Coronavirus (Covid- 19). El gobierno nacional establece mediante el Decreto 558 de 2020 “Por el cual se implementan medidas para disminuir temporalmente la cotización al Sistema General de Pensiones, proteger a los pensionados bajo la modalidad de retiro programado y se dictan otras disposiciones en el marco del Estado de Emergencia Económica, Social y Ecológica”.

Decreto 376 de 2021, “Por el cual se adiciona el Capítulo 5 al Título 3 de la Parte 2 del Libro 2 del Decreto 1833 de 2016, a efectos de implementar medidas para realizar el pago de las cotizaciones al Sistema General de Pensiones por los periodos correspondientes a abril y mayo de 2020, de los que fueron exonerados los empleadores y trabajadores independientes a través del Decreto Legislativo 558 de 2020 y en cumplimiento de lo ordenado en la Sentencia C-258 de 2020 de la Honorable Corte Constitucional”.

Tiene como objeto adoptar e implementar los mecanismos que sean necesarios para que, en un plazo no superior a 36 meses, contado a partir del 1 de junio de 2021, los empleadores del sector público y privado y los trabajadores dependientes e independientes aporten los montos faltantes de las cotizaciones al Sistema General de Pensiones correspondientes a los períodos de abril y mayo de 2020, cuyos pagos se hicieron parcialmente en virtud de lo dispuesto en el artículo 3 del Decreto Legislativo 558 de 2020, declarado inexecutable por la Corte Constitucional.

Los empleadores del sector público y privado, y los trabajadores dependientes e independientes que hayan hecho uso del mecanismo contemplado en el Capítulo I del Decreto Legislativo 558 de 2020, y por ello sólo hayan aportado el 3% de la cotización al Sistema General de Pensiones correspondiente a la comisión de administración y a la cobertura de aseguramiento de invalidez y sobrevivencia, contarán con 36 meses contados a partir del 1 de junio de 2021 para efectuar el aporte de la cotización faltante, sin que haya lugar a la causación de intereses de mora dentro de dicho plazo, tal como lo establece la sentencia C-258 de 2020, proferida por la Corte Constitucional.

Durante la declaratoria de emergencia sanitaria por parte del Gobierno Nacional, producto de la Pandemia por la Covid 19, la Entidad ha operado bajo la modalidad de trabajo en casa. En el mes de Junio del 2022, el Gobierno Nacional declaró la culminación de la medida de emergencia sanitaria a través de lo cual desde el Comité de Crisis se analizó la situación y considerando que se han mantenido situaciones especiales asociadas a: aumento de enfermedades respiratorias a causa de la Ola Invernal con recomendaciones de intensificar medidas de bioseguridad por parte del Ministerio de Salud, no se cuenta con el 100% de los puestos físicos para el retorno de todos los colaboradores a sedes centrales

NOTAS A LOS ESTADOS FINANCIEROS AL 31 DE DICIEMBRE DE 2022 (Comparativo con el año 2021)
ADMINISTRADORA COLOMBIANA DE PENSIONES – COLPENSIONES
FONDO DE RESERVA PENSIONAL DE VEJEZ
(Cifras en millones de pesos)

considerando que durante la pandemia se entregó el piso 9 de la Calle 72 Torre A y ha ingresado personal misional adicional, desde Julio a Diciembre del 2022 se ha mantenido la operación de la Entidad bajo la modalidad de trabajo en casa. Lo anterior en el marco de las resoluciones 010, 013 y 016 del 2022 y el monitoreo respectivo de las situaciones especiales origen de las mismas desde el Comité de Crisis.

ASPECTOS LEGALES

Por medio del cual se modifica el Decreto Legislativo 491 de 2020 – La Ley 2207 de 2022; Por el cual se adoptan medidas de urgencia para garantizar la atención y la prestación de los servicios por parte de las autoridades públicas y los particulares que cumplan funciones públicas y se toman medidas para la protección laboral y de los contratistas de prestación de servicios de las entidades públicas, en el marco del Estado de Emergencia Económica, Social y Ecológica; procura la reducción de tiempos de respuesta a las PQRS que se habían ampliado por la emergencia sanitaria. Deroga Resolución 385 de 2020 del Ministerio de Salud.

Se adopta la Política Pública de los Vendedores Informales – El Decreto 801 de 2022; Por el cual se adiciona el Capítulo 6 al Título 9 de la Parte 2 del Libro 2 del Decreto Único Reglamentario del Sector Trabajo 1072 de 2015, y se adopta la Política Pública de los Vendedores Informales, que tiene por objeto adoptar la Política Pública de Vendedores Informales, con el fin de garantizar los derechos a la dignidad humana, al mínimo vital, al trabajo ya la convivencia en el espacio público. Política Pública de los vendedores informales, busca la ampliación de la cobertura del sistema general de pensiones en el segmento de trabajadores informales.

Política Nacional de Envejecimiento y Vejez 2022-2031 – El Decreto 681 de 2022, Por medio del cual se adiciona el Capítulo 7 al Título 2 de la Parte 9 del Libro 2 del Decreto 780 de 2016 relativo a la Política Pública Nacional de Envejecimiento y Vejez 2022 – 2031. Tiene como objeto adoptar la Política Pública Nacional de Envejecimiento y Vejez 2022— 2031 contenida en el Anexo Técnico 3 que hace parte integral del presente acto administrativo, disponer la formulación del Plan Nacional de Acción Intersectorial de la Política Nacional de Envejecimiento y Vejez, y la creación del Observatorio Nacional de Envejecimiento y Vejez. Establece la protección económica de la población mayor como un interés del Estado. Implementación de acciones intersectoriales para atender la tendencia hacia el envejecimiento de la población.

10. GOBIERNO CORPORATIVO

a. Junta Directiva y Alta Gerencia

Los miembros de la Junta Directiva y la Alta Dirección de COLPENSIONES conocen la responsabilidad que implica la administración de los riesgos, los cuales son un referente para: la revisión y actualización del marco estratégico de la empresa, y la toma de decisiones. A su vez, es la Junta Directiva quien aprueba los lineamientos, metodologías para la evaluación y tratamiento del riesgo, así como la declaración del

NOTAS A LOS ESTADOS FINANCIEROS AL 31 DE DICIEMBRE DE 2022 (Comparativo con el año 2021)
ADMINISTRADORA COLOMBIANA DE PENSIONES – COLPENSIONES
FONDO DE RESERVA PENSIONAL DE VEJEZ
(Cifras en millones de pesos)

apetito de riesgo de la Entidad. En el marco de la gestión integral de riesgos, a los miembros de la Junta Directiva y Alta Gerencia se les presenta la información relevante de la gestión realizada durante el periodo objeto de reporte, contando con informes trimestrales a los Comités Integral de Riesgos, Comité de Riesgo de inversiones, Comité de Auditoría y Junta Directiva, y mensualmente se presenta la información relevante objeto de conocimiento de dichos miembros en el periodo, de tal suerte, que el componente de riesgos soporte la toma de decisiones.

b. Políticas y División de Funciones

En Colpensiones la adopción de las políticas para la gestión integral de riesgos inicia desde la Junta Directiva, a través de la cual se define el marco de gestión, los niveles de apetito de riesgos y su estructura.

Las responsabilidades en la gestión integral de riesgos en Colpensiones se establecen bajo el concepto de las tres líneas de defensa así:

- **Primera Línea de Defensa:** La primera línea de defensa está conformada por las vicepresidencias misionales y de apoyo, las cuales son las áreas originadoras y propietarias de los riesgos y las primeras llamadas a definir y tomar decisiones en cómo gestionarlos. Estas vicepresidencias son responsables de la implementación de acciones correctivas para hacer frente a deficiencias de proceso y control. Son las áreas responsables de mantener un control interno efectivo y de ejecutar actividades de control sobre los riesgos de manera permanente. Esta línea de defensa es la encargada de identificar, evaluar, controlar y tratar los riesgos a los que se ven expuestos en el desarrollo de sus funciones.
- **Segunda Línea de Defensa:** Función a cargo de la Vicepresidencia de Seguridad y Riesgos Empresariales, área especializada en las metodologías de identificación, estimación, administración y control de los riesgos. Su función se concentra principalmente en los siguientes aspectos:
 - Orienta a las instancias de dirección en el marco más adecuado para la gestión de riesgos (políticas, alcance, principios, apetito de riesgo, gobierno corporativo y estructura organizacional).
 - El diseño de herramientas y procedimientos efectivos a ser empleados por la primera línea de defensa para gestionar adecuadamente los riesgos a los que se ven expuestos.
 - Acompaña a la primera línea de defensa en el diseño de controles para la gestión de riesgos y problemas, aportando su visión independiente.
 - Realiza seguimiento y supervisión a la adecuada implementación de dichas prácticas por parte de los propietarios de los riesgos.
 - Alerta a la primera línea de defensa sobre asuntos emergentes y/o, aspectos que eleven su perfil de riesgo.
 - Monitorea la adecuación y efectividad del control interno, la exactitud e integridad de la información, y la remediación oportuna de deficiencias.

NOTAS A LOS ESTADOS FINANCIEROS AL 31 DE DICIEMBRE DE 2022 (Comparativo con el año 2021)
ADMINISTRADORA COLOMBIANA DE PENSIONES – COLPENSIONES
FONDO DE RESERVA PENSIONAL DE VEJEZ
(Cifras en millones de pesos)

- Apoya a los propietarios del riesgo en la definición del objetivo de exposición al riesgo.
 - Define estrategias de comunicación y divulgación adecuadas de información relacionada con riesgos a toda la organización.
 - Proporciona guía y entrenamiento sobre las herramientas y procedimientos empleados para la gestión del riesgo.
- **Tercera Línea de Defensa:** Rol desempeñado por la Oficina de Control Interno. La tercera línea de defensa tiene como principal función, verificar de manera independiente a la primera y segunda línea de defensa, la adecuada gestión de riesgos dentro de la entidad.

Las políticas generales de gestión integral de riesgos, principios y responsabilidades están contempladas en el Manual del Sistema Integral de Administración de Riesgos, el cual fue actualizado y aprobado por la Junta Directiva en el 2022, siendo comunicadas y reforzadas desde la Vicepresidencia de Seguridad y Riesgos Empresariales, dichas políticas se integran a las diferentes actividades desarrolladas en Colpensiones desde el punto de la estrategia y la operación de la organización.

c. Infraestructura Tecnológica

Las herramientas tecnológicas utilizadas por la institución en cada una de sus áreas de control y gestión de riesgos permiten que la información sea de fácil acceso, consulta y seguimiento, estas herramientas están diseñadas y en permanente mejoramiento teniendo en cuenta el alcance y objetivo de las operaciones.

d. Metodologías para la Medición de Riesgos

La medición de los riesgos se realiza mediante la metodología establecida y divulgada por la Vicepresidencia de Seguridad y Riesgos Empresariales, a través del Manual del Sistema Integral de Administración de Riesgos; dicha metodología permite identificar riesgos asociados a las diferentes tipologías tales como: operacional, fraude y corrupción, seguridad de la información y ciberseguridad, continuidad del negocio, riesgos financieros, cumplimiento y de lavado de activos y financiación del terrorismo.

e. Estructura organizacional

La Junta Directiva provee los recursos para implementar y mantener en funcionamiento, de forma efectiva y eficiente una estructura organizacional para administrar integralmente los riesgos, asegurando la disponibilidad de los recursos para el correcto funcionamiento del sistema integral.

Colpensiones tiene como principio la separación organizacional y funcional de los procesos de negociación (front office), identificación, monitoreo, control y administración de los riesgos (middle

NOTAS A LOS ESTADOS FINANCIEROS AL 31 DE DICIEMBRE DE 2022 (Comparativo con el año 2021)
ADMINISTRADORA COLOMBIANA DE PENSIONES – COLPENSIONES
FONDO DE RESERVA PENSIONAL DE VEJEZ
(Cifras en millones de pesos)

office) y cumplimiento y registro contable de las operaciones (back office). La función de la administración de riesgos es realizada a través de la Vicepresidencia de Seguridad y Riesgos Empresariales de forma independiente y autónoma de las áreas de front, back office y de los órganos de control.

f. Recurso Humano

La selección y vinculación del personal de Colpensiones es realizada por la Vicepresidencia de Gestión Corporativa mediante procesos públicos, a partir del cumplimiento de los perfiles definidos para cada uno de los cargos de la entidad.

Por tanto, las personas seleccionadas son competentes para la realización de las actividades, ya que cuentan con los niveles de educación, formación, experiencia y habilidades requeridas.

Adicionalmente, la Vicepresidencia de Gestión Corporativa lleva a cabo de manera periódica programas de inducción, los cuales se complementan con los planes de capacitación y entrenamiento en el cargo, para mantener y fortalecer la competencia personal.

g. Verificación de Operaciones

Colpensiones terceriza su operación de inversiones y gestión de portafolio con un Administrador Fiduciario vigilado por la Superintendencia Financiera de Colombia. La Gerencia de Riesgos y Seguridad de la Información realiza un monitoreo diario a la gestión realizada por la Fiduciaria, con el objetivo de realizar seguimiento al cumplimiento de las políticas de inversión, reportando a las distintas dependencias involucradas en el manejo de las inversiones al interior de Colpensiones, aspectos como: la valoración y contabilización del portafolio, la rentabilidad acumulada, el control a las condiciones de negociación en las compras y ventas de títulos, el cálculo del Valor en Riesgo y el control a los límites de riesgo de mercado.

Así mismo, dentro del marco de Gobierno Corporativo, se han establecido diferentes instancias de decisión y monitoreo a la Gestión de Inversiones como los son el Comité de Riesgos de Inversiones, el Comité Fiduciario y el Comité de Inversiones y Riesgos Financieros de la Junta Directiva, en donde se discute y se expone el seguimiento a las inversiones y el cumplimiento de los lineamientos a las políticas de manera periódica. Sumado a ello, se cuenta con la gestión independiente que realizan las áreas de Control Interno y Revisoría Fiscal, las cuales incorporan dentro de sus planes anuales de trabajo la revisión al Proceso de Gestión de Inversiones.

h. Auditoria

En el marco de la evaluación independiente realizada por la Oficina de Control Interno, se realizan las auditorías conforme al Plan Anual de Evaluación establecido por Colpensiones, informando a cada

NOTAS A LOS ESTADOS FINANCIEROS AL 31 DE DICIEMBRE DE 2022 (Comparativo con el año 2021)
ADMINISTRADORA COLOMBIANA DE PENSIONES – COLPENSIONES
FONDO DE RESERVA PENSIONAL DE VEJEZ
(Cifras en millones de pesos)

interesado e involucrado las conclusiones obtenidas de la evaluación del sistema integral de administración de riesgos, como resultado de esto se generan los planes de mejoramiento a las recomendaciones u observaciones, objeto de seguimiento por la Oficina de Control Interno.

11. EFECTIVO

Los Estados Financieros elaborados con corte al 31 de diciembre de 2022 revelan el siguiente saldo:

Valores en millones

CUENTA	DETALLE	2022	2021
1115	Bancos y otras entidades financieras	2.739.482	4.626.718
11	BANCOS	2.739.482	4.626.718

El saldo en cuentas bancarias corresponde a los recursos a la vista del fondo vejez que se generan principalmente por el recaudo de cotizaciones y la devolución de aportes de fondos privados; particularmente en diciembre de 2022 ingresaron los recursos del traslado anticipado del Régimen Subsidiado al RPM en cumplimiento del artículo 115 de la Ley 2159 de 2021 por valor de \$1.263.978 millones de pesos.

La totalidad de los recursos del Fondo de Reserva Pensional de Vejez, son destinados a cubrir las operaciones del Régimen de Prima Media con Prestación Definida.

La razón de la variación del saldo en la cuenta de efectivo obedece a que para 2021, se mantenían en bancos los recursos propios de Colpensiones que se acumularon producto del recaudo no utilizado originado en que el Ministerio del Trabajo asignó la totalidad de los recursos presupuestados para el financiamiento del RPM del año 2021 a la Administradora, con el fin que pudiera utilizar dicho excedente en el pago de prestaciones durante 2022.

En la siguiente relación se detallan los saldos de las cuentas bancarias agrupadas por entidad financiera, así:

Valores en millones

Nombre Entidad Financiera	Valor Fondo al 31/12/2022 en pesos	% Participación por Entidad Financiera
Bogotá	827.838	30,22%
Davivienda	580.464	21,19%
Bbva	395.220	14,43%
Sudameris	317.180	11,58%
Bancolombia	264.691	9,66%

NOTAS A LOS ESTADOS FINANCIEROS AL 31 DE DICIEMBRE DE 2022 (Comparativo con el año 2021)
ADMINISTRADORA COLOMBIANA DE PENSIONES – COLPENSIONES
FONDO DE RESERVA PENSIONAL DE VEJEZ
(Cifras en millones de pesos)

Valores en millones

Nombre Entidad Financiera	Valor Fondo al 31/12/2022 en pesos	% Participación por Entidad Financiera
Occidente	255.272	9,32%
Av Villas	51.647	1,89%
Agrario	29.561	1,08%
Colpatria	7.300	0,27%
Popular	6.054	0,22%
Caja Social	3.371	0,12%
Bancoomeva	707	0,02%
Itaú	177	0,00%
TOTAL	2.739.482	100,00%

Fuente: Dirección de Tesorería

Estos recursos no hacen parte de la liquidez disponible, aunque sí del saldo en cada banco y por ello, rentan a la misma tasa que el fondo.

Al 31 de diciembre de 2022 la totalidad de las cuentas bancarias fueron conciliadas, como resultado de este proceso se presentaron 1.108 partidas conciliatorias por valor de neto de \$244 millones de pesos, correspondientes a pagos de mesadas pensionales a favor de herederos, realizados por modalidad ventanilla, abonos de intereses y Recaudo Pila.

Del saldo total al cierre del año se encuentran restringidos \$115.244 millones de pesos, por concepto de medidas cautelares ordenadas por entes judiciales, distribuidos por entidad financiera así:

Valores en millones

Nombre Entidad Financiera	Valor en pesos
Bancolombia	56.490
Bogotá	18.203
Davivienda	9.157
Colpatria	7.300
Sudameris	6.689
Av Villas	5.760
Bbva	5.077
Agrario	4.950

NOTAS A LOS ESTADOS FINANCIEROS AL 31 DE DICIEMBRE DE 2022 (Comparativo con el año 2021)
ADMINISTRADORA COLOMBIANA DE PENSIONES – COLPENSIONES
FONDO DE RESERVA PENSIONAL DE VEJEZ
(Cifras en millones de pesos)

Valores en millones

Nombre Entidad Financiera	Valor en pesos
Popular	1.462
Itaú	156
TOTAL	115.244

Fuente: Dirección de Tesorería

Rentabilidad:

Valores en millones

CONCEPTO	2022	2021	VALOR VARIACION	RENTABILIDAD CIERRE 2022	% TASA PROMEDIO
DEPÓSITOS EN INSTITUCIONES FINANCIERAS	2.739.482	4.626.718	-1.887.236	187.953	7,02%

Fuente: Dirección de Tesorería

12. INVERSIONES

Los Estados Financieros elaborados con corte al 31 de diciembre de 2021, revelan el siguiente saldo:

Valores en millones

CUENTA	DETALLE	2021	2020
1301	Inversiones a valor razonable con cambios en resultados - instrumentos representativos de deuda	1.700.077	2.660.716
1360	Inversiones derechos fiduciarios	19.769	0
13	INVERSIONES	1.719.846	2.660.716

Los Estados Financieros elaborados con corte al 31 de diciembre del año 2021, revelan los siguientes saldos en los Portafolios Misionales compuestos por Régimen Subsidiado Vejez y SGP Ley 715.

Valores en millones

TIPO PORTAFOLIO	CUENTA	2022	2021
SUBSIDIADO VEJEZ	INVERSIONES BANCOS	32	0
	INVERSIONES TÍTULOS TES	1.656.717	2.609.332
	SUBTOTAL SUBSIDIADO VEJEZ	1.656.749	2.609.332
SGP LEY 715	INVERSIONES BANCOS	19.738	0

NOTAS A LOS ESTADOS FINANCIEROS AL 31 DE DICIEMBRE DE 2022 (Comparativo con el año 2021)
ADMINISTRADORA COLOMBIANA DE PENSIONES – COLPENSIONES
FONDO DE RESERVA PENSIONAL DE VEJEZ
(Cifras en millones de pesos)

Valores en millones

TIPO PORTAFOLIO	CUENTA	2022	2021
	INVERSIONES TÍTULOS TES	43.359	51.384
	SUBTOTAL SGP LEY 715	63.097	51.384
TOTAL PORTAFOLIO MISIONAL EN FIDEICOMISO		1.719.846	2.660.716

Los dos portafolios Misionales Colpensiones están siendo administrados por Fiduoccidente S.A., a través del contrato de encargo fiduciario 139 de 2021. En este contrato de encargo fiduciario se administra el Portafolio del Régimen Subsidiado de Vejez cuyo valor asciende a \$1.656.749 millones de pesos (97,45% del agregado) y el portafolio SGP Ley 715 cuyo valor asciende a \$63.097 millones de pesos (2.55% del agregado), estas cifras totalizan las inversiones misionales en títulos de renta fija.

De acuerdo con las obligaciones establecidas en el contrato mencionado cada uno de los portafolios presenta independencia financiera, de lo cual se deriva su contabilidad independiente. Actualmente los Portafolios Misionales no reportan restricciones jurídicas sobre el efectivo o sobre los títulos de renta fija.

El valor de mercado en cada uno de los portafolios se ajusta diariamente de acuerdo con el resultado de valoración del respectivo portafolio, las valorizaciones o desvalorizaciones diarias se registran aumentando o disminuyendo las respectivas cuentas contables. Los dos Portafolios Misionales encuentran sus inversiones clasificadas contablemente como “negociables” lo que equivale a inversiones en la categoría de valor de mercado con cambios en el resultado, esta clasificación permite realizar operaciones de compra y venta con el fin de obtener liquidez o utilidades por las valorizaciones de los títulos. En relación a la fuente de información para determinar el valor de mercado de la inversión, el proveedor de precios de valoración es Precia S.A., entidad destacada por ser la principal fuente de precios de mercado en Colombia, además de ser vigilada por la Superintendencia Financiera de Colombia, lo que asegura una correcta generación de precios. A continuación, se muestran el resultado por valoración del portafolio, que incluye movimientos en el precio de mercado, utilidad en venta de títulos y ajuste en el pago de cupones:

Portafolio Encargo Fiduciario	Valor del Portafolio al 31 diciembre	Rentabilidad 12 Meses E.A.	Rentabilidad Real 12 Meses E.A.	Ganancias por Valoración Acumuladas durante el 2022 al cierre del 31 diciembre	Ganancias Acumuladas por rendimientos financieros en cuentas bancarias durante el 2022 al cierre del 31 diciembre
Subsidiado Vejez	\$ 1.656.749	2,60%	IPC - 9,30%	\$ 47.983	\$ 2.724
SGP - Ley 715	\$ 63.097	5,14%	IPC - 7,05%	\$ 1.580	\$ 1.476
Total Misional RPM	\$ 1.719.846	2,53%	IPC - 9,36%	\$ 49.563	\$ 4.200

IPC 12 Meses de dic/22 = 13.12%

Cifras Moneda en Millones de \$ Pesos

NOTAS A LOS ESTADOS FINANCIEROS AL 31 DE DICIEMBRE DE 2022 (Comparativo con el año 2021)
ADMINISTRADORA COLOMBIANA DE PENSIONES – COLPENSIONES
FONDO DE RESERVA PENSIONAL DE VEJEZ
(Cifras en millones de pesos)

Las valorizaciones o desvalorizaciones diarias obedecen al comportamiento de las variables de mercado tales como nivel de tasas de negociación de la renta fija, el índice de precios al consumidor (IPC), las tasas de captación de las entidades financieras, las tasas de referencia del mercado monetario como la tasa IBR, la tasa de intervención del Banco de la República, entre otras variables.

Los Portafolios Misionales se encuentran constituidos por títulos de deuda emitidos por la Nación TES (riesgo soberano), emitidos en tasa fija moneda pesos y moneda UVR (moneda indexada a la inflación que protege la capacidad adquisitiva de los recursos; así mismo los depósitos en bancos para administrar posiciones de liquidez (con calificaciones crediticias AAA), que se mantuvieron hasta diciembre de 2022.

Actualmente el portafolio Misional no cuenta con títulos con vencimientos menores a 90 días desde su fecha de emisión (equivalente de efectivo); el 100% del portafolio de renta fija se encuentra clasificado como “negociable” y está representado por Títulos de Deuda del Gobierno Colombiano TES, los más líquidos y negociados en el mercado.

DISTRIBUCIÓN PORTAFOLIO SUBSIDIADO VEJEZ
AL 31 DIC 2022

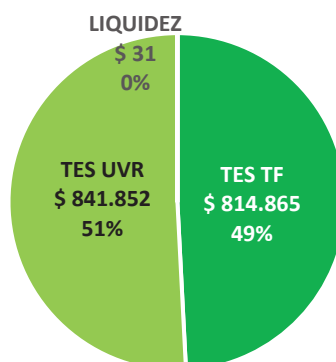

DISTRIBUCIÓN PORTAFOLIO LEY 715
AL 31 DIC 2022

NOTAS A LOS ESTADOS FINANCIEROS AL 31 DE DICIEMBRE DE 2022 (Comparativo con el año 2021)
ADMINISTRADORA COLOMBIANA DE PENSIONES – COLPENSIONES
FONDO DE RESERVA PENSIONAL DE VEJEZ
(Cifras en millones de pesos)

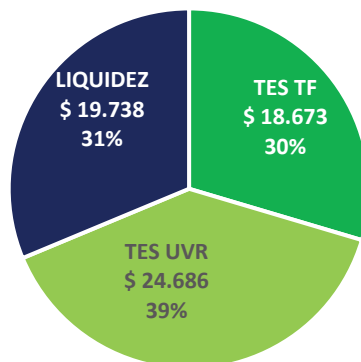

Portafolios de Inversiones Misionales al 31 de diciembre de 2022: Los portafolios de inversiones Misionales de Colpensiones ubicados en el encargo fiduciario, al 31 de diciembre de 2022 registran la rentabilidad doce meses efectiva anual (E.A.) que a continuación se presenta:

Valores en millones

TIPO DE PORTAFOLIO	PORTAFOLIO ENCARGO FIDUCIARIO	VALOR DEL PORTAFOLIO AL 31 DICIEMBRE 2021	RENTABILIDAD 12 MESES E.A. AL 31 DICIEMBRE 2021	VALOR DEL PORTAFOLIO AL 31 DICIEMBRE 2022	RENTABILIDAD 12 MESES E.A. AL 31 DICIEMBRE 2022
MISIONAL	SUBSIDIADO VEJEZ	2.609.332	-1,14%	1.656.749	2,60%
	SGP - LEY 715	51.384	-0,67%	63.097	5,14%
	SUBTOTAL MISIONAL	2.660.716	-1,52%	1.719.846	2,53%

Fuente y Cálculos Dirección de Inversiones

Información relativa a las inversiones y rendimientos reconocidos durante el 2022: Con respecto al saldo y composición de los portafolios misionales: Régimen Subsidiado de Vejez y SGP Ley, se indican los siguientes resultados con corte al 31 de diciembre de 2022 (incluyendo inversiones redimidas o dadas de baja).

Valores en millones

COMPOSICIÓN PORTAFOLIO MISIONAL COLPENSIONES AÑO 2022								
ESPECIE	TASA Y MONEDA	Emisor	VALOR NOMINAL A 31/DIC/2022	FECHA DE EMISION	FECHA DE VENCIMIENTO	PLAZO AÑOS	RENDIMIENTOS TOTAL AÑO 2022	VALOR MERCADO A 31/DIC/2022
TES	Tasa Fija-COP	TESORERIA GRAL.	301.680	24/07/2008	24/07/2024	16	448	307.029
TES	Tasa Fija-COP	TESORERIA GRAL.	87.660	26/08/2011	26/08/2026	15	-4.588	77.122

Página 93 de 132

NOTAS A LOS ESTADOS FINANCIEROS AL 31 DE DICIEMBRE DE 2022 (Comparativo con el año 2021)
ADMINISTRADORA COLOMBIANA DE PENSIONES – COLPENSIONES
FONDO DE RESERVA PENSIONAL DE VEJEZ
(Cifras en millones de pesos)

Valores en millones

COMPOSICIÓN PORTAFOLIO MISIONAL COLPENSIONES AÑO 2022								
ESPECIE	TASA Y MONEDA	Emisor	VALOR NOMINAL A 31/DIC/2022	FECHA DE EMISION	FECHA DE VENCIMIENTO	PLAZO AÑOS	RENDIMIENTOS TOTAL AÑO 2022	VALOR MERCADO A 31/DIC/2022
TES	Tasa Fija-COP	TESORERIA GRAL.	250.000	26/11/2017	26/11/2025	8	-11.048	215.555
TES	Tasa Fija-COP	TESORERIA GRAL.	191.000	28/04/2012	28/04/2028	16	-19.194	150.036
TES	Tasa Fija-COP	TESORERIA GRAL.	85.000	3/11/2019	3/11/2027	8	-7.772	65.123
TES	UVR	TESORERIA GRAL.	750	7/05/2014	7/05/2025	11	20.392	243.414
TES	UVR	TESORERIA GRAL.	625	17/03/2016	17/03/2027	11	8.420	191.727
TES	UVR	TESORERIA GRAL.	1.198	23/02/2006	23/02/2023	17	41.856	406.711
TES	Tasa Fija-COP	TESORERIA GRAL.	8.000	24/07/2008	24/07/2024	16	18	8.142
TES	Tasa Fija-COP	TESORERIA GRAL.	4.000	26/08/2011	26/08/2026	15	-256	3.519
TES	Tasa Fija-COP	TESORERIA GRAL.	5.000	26/11/2017	26/11/2025	8	-221	4.311
TES	Tasa Fija-COP	TESORERIA GRAL.	1.000	28/04/2012	28/04/2028	16	-100	786
TES	Tasa Fija-COP	TESORERIA GRAL.	2.500	3/11/2019	3/11/2027	8	-229	1.915
TES	UVR	TESORERIA GRAL.	30	7/05/2014	7/05/2025	11	807	9.737
TES	UVR	TESORERIA GRAL.	10	17/03/2016	17/03/2027	11	135	3.068
TES	UVR	TESORERIA GRAL.	35	23/02/2006	23/02/2023	17	1.401	11.882
CUENTA DE AHORROS		BANCO DE BOGOTA			DEPOSITO			31
CUENTA DE AHORROS		BANCO DE BOGOTA			DEPOSITO			19.738
					SALDO AL CIERRE		30.069	1.719.846

Fuente Fiduciaria de Occidente S.A.

Títulos dados de baja Portafolio Misional 31/12/2022						
Nemotécnico	Especie	Tasa y Moneda	Emisor	Valor Nominal	Fecha Vencimiento	Rendimientos 2022
TFIT10040522	TES	Tasa Fija-COP	TESORERIA GRAL.	536.500	4/05/2022	1.089
TFIT10040522	TES	Tasa Fija-COP	TESORERIA GRAL.	12.500	4/05/2022	25
TFIT15260826	TES	Tasa Fija-COP	TESORERIA GRAL.	91.500	26/08/2026	-4.639
TFIT16240724	TES	Tasa Fija-COP	TESORERIA GRAL.	20.000	24/07/2024	40
TUVT17230223	TES	UVR	TESORERIA GRAL.	650	23/02/2023	22.979
TOTAL						19.494

Títulos catalogados como “Vencidos” son aquellos cuya fecha de redención de capital se cumplió y que al cierre del periodo contable del 2022 están dados de baja.

Fuente: Fiduciaria de Occidente S.A.

NOTAS A LOS ESTADOS FINANCIEROS AL 31 DE DICIEMBRE DE 2022 (Comparativo con el año 2021)
ADMINISTRADORA COLOMBIANA DE PENSIONES – COLPENSIONES
FONDO DE RESERVA PENSIONAL DE VEJEZ
(Cifras en millones de pesos)

Compras: Durante el periodo enero a diciembre de 2022 el portafolio de títulos de renta fija del Régimen Subsidiado de Vejez no se presentaron compras, mientras que el portafolio de SGP Ley 715 se realizaron compras por un valor de \$5.956 millones de pesos.

Las operaciones de compra se realizaron “a mercado”, esto es, los precios y tasas de negociación de los títulos adquiridos estuvieron dentro del rango del mínimo y máximo registrado en los sistemas de negociación de la Bolsa de Valores Colombia o del sistema electrónico de negociación SEN del Banco de la República, como también estuvieron alineados con el precio formal de valoración del día inmediatamente anterior. Las adquisiciones de títulos realizadas durante el 2022 se indican a continuación:

Valores en millones

COMPRAS PORTAFOLIO RENTA FIJA PORTAFOLIO MISIONAL COLPENSIONES AÑO 2022						
NEMOTECNICO	ESPECIE	EMISOR	TASA Y MONEDA	FECHA DE VENCIMIENTO	VALOR NOMINAL	VALOR DE COMPRA
TUVT11070525	TES	TESORERIA GRAL.	UVR	7/05/2025	20	5.956
TOTAL COMPRAS PORTAFOLIO MISIONAL						5.956

Fuente: Fiduciaria de Occidente S.A.

Los portafolios administrados no cuentan con instrumentos derivados en sus portafolios de inversión ya que no están aprobados en el Manual Integral de Administración de Riesgos Parte IV.

Ventas: Los dos portafolios de Misionales fueron objeto de operaciones de venta durante el periodo enero - diciembre de 2022; las ventas de los títulos de los portafolios se realizaron bajo las condiciones de TIR de tenencia positiva desde la compra del título y todas las operaciones generaron utilidad en venta frente al precio de valoración del día inmediatamente anterior; estas ventas se indican a continuación:

Valores en millones

VENTAS PORTAFOLIO RENTA FIJA MISIONAL COLPENSIONES AÑO 2022							
NEMOTECNICO	ESPECIE	EMISOR	TASA Y MONEDA	FECHA DE VENCIMIENTO	VALOR NOMINAL	VALOR DE VENTA	VALOR UTILIDAD VENTA
TFIT10040522	TES	TESORERIA GRAL.	Tasa Fija-COP	4/05/2022	549.000	582.088	77
TFIT15260826	TES	TESORERIA GRAL.	Tasa Fija-COP	26/08/2026	91.500	89.608	150
TFIT16240724	TES	TESORERIA GRAL.	Tasa Fija-COP	24/07/2024	20.000	22.109	10
TUVT17230223	TES	TESORERIA GRAL.	UVR	23/02/2023	650	211.548	269
TOTAL VENTAS PORTAFOLIO MISIONAL					661.150	905.353	506

Fuente: Fiduciaria de Occidente S.A.

El Gobierno Nacional sancionó la Ley de presupuesto 2159 de noviembre de 2021, que en el artículo 115 decreta el traslado de recursos del fondo de solidaridad al fondo común de Colpensiones. Este artículo permite que durante la vigencia fiscal 2022 se podrá trasladar de manera anticipada recursos

NOTAS A LOS ESTADOS FINANCIEROS AL 31 DE DICIEMBRE DE 2022 (Comparativo con el año 2021)
ADMINISTRADORA COLOMBIANA DE PENSIONES – COLPENSIONES
FONDO DE RESERVA PENSIONAL DE VEJEZ
(Cifras en millones de pesos)

que se encuentren en el portafolio Régimen Subsidiado de aquellos afiliados al programa PSAP (Programa de Subsidio a la Pensión) que cuenten con más de 750 semanas de cotización. Para el cumplimiento de esta operación durante 2022 la Dirección de Inversiones, en conjunto con el administrador fiduciario, efectuaron análisis de impacto, estudios de mercado, construcción de escenarios y evaluación de estrategias para ejecutar de manera óptima el proceso de desinversión del portafolio en un contexto de mercados con altas volatilidades. El día 9 de diciembre de 2022 fueron trasladados desde el portafolio Régimen Subsidiado hacia el fondo de vejez \$1.263.978 millones de manera exitosa.

Causación comisiones fiduciarias 2022 - Portafolios Misionales

Durante el 2022, se causaron comisiones fiduciarias mensuales para los portafolios Misionales de Colpensiones por un valor total \$ 98 millones de pesos para los doce meses.

Comité Fiduciario de Inversiones Misional

En desarrollo de lo establecido en el contrato fiduciario, en el 2022 se reunió mensualmente el Comité Fiduciario, del cual forman parte la Vicepresidencia de Operaciones RPM, la Vicepresidencia de Beneficios Económicos Periódicos BEPS, la Vicepresidencia de Gestión Corporativa, la Gerencia de Financiamiento e Inversiones, y permanentemente invitados la Dirección de Inversiones y la Gerencia de Riesgos y Seguridad de la Información y la Gerencia Administrativa.

13. CUENTAS POR COBRAR

Los Estados Financieros elaborados con corte al 31 de diciembre de 2021, revelan el siguiente saldo:

Valores en millones

CUENTA	DETALLE	2022	2021
1616	Deudores (1)	7.122.931	6.344.724
1628	Depósitos (2)	959.990	1.049.857
1690	Diversas (3)	626.277	541.677
1698	Deterioro cuentas por cobrar (4)	-2.175.452	-1.721.493
16	CUENTA POR COBRAR	6.533.746	6.214.765

(1) El detalle de la cuenta deudores es el siguiente:

Valores en millones

Página 96 de 132

NOTAS A LOS ESTADOS FINANCIEROS AL 31 DE DICIEMBRE DE 2022 (Comparativo con el año 2021)
ADMINISTRADORA COLOMBIANA DE PENSIONES – COLPENSIONES
FONDO DE RESERVA PENSIONAL DE VEJEZ
(Cifras en millones de pesos)

DETALLE	2022
Bonos pensionales (a)	6.165.337
Cuotas partes pensionales (b)	936.581
Títulos pensionales (c)	21.013
DEUDORES	7.122.931

(a) Bonos pensionales B y T, constituyen aportes destinados a contribuir a la conformación del capital necesario para financiar las pensiones de los afiliados al Sistema General de Pensiones. El saldo a 31 de diciembre de 2022 asciende a \$6.165.337 millones de pesos y corresponde a:

- Bonos Pensionales Tipo B por valor de \$3.956.358 millones de pesos. De acuerdo con la información, indicamos que el 1,90% corresponde a cuentas de cobro generadas por el ISS Liquidado, es pertinente indicar que Colpensiones ha realizado cobros masivos a las entidades del orden nacional y territorial conforme se han venido informando por la dirección de prestaciones económicas a través del componente de operación del sistema de financiación pensiones administrado por Colpensiones.

De otra parte, se ha venido realizando la depuración de la deuda, para lo cual se han efectuado nuevos cobros y la reliquidación de los cobros que no se encuentran registrados en el sistema de la OBP (Oficina de Bonos Pensionales) administrado por el Ministerio de Hacienda y Crédito Público, los cuales no se habían gestionado; lo que ha permitido establecer la deuda real por el concepto de Bonos Pensionales tipo B. Finalmente el 98,10% corresponden a cuentas de cobro generadas manualmente las cuales se van migrando al Sistema de Financiación Pensiones – SFP que asciende a \$4.025.000 millones de pesos, finalmente, la deuda por concepto de Bonos Pensionales B se encuentra debidamente actualizada, con forme lo establece el decreto 790 del 21 de julio del 2021.

Con el siguiente detalle:

Valores en millones							
	Invalidez	%	Muerte	%	Vejez	%	Total a 31/12/2022
COLPENSIONES	34.854	0,87%	110.836	2,75%	3.879.310	96,38%	4.025.000
ISS	354	0,45%	425	0,55%	77.046	99,00%	77.825
Total general	35.208		111.261		3.956.356		4.102.825

En la actualización de la deuda se utiliza el IPC (pensional), registrado por el DANE, para efectos de actualización y capitalización de la deuda por bonos pensionales se aplica el decreto 790 del 21 de julio del 2021 en su artículo 1.

NOTAS A LOS ESTADOS FINANCIEROS AL 31 DE DICIEMBRE DE 2022 (Comparativo con el año 2021)
ADMINISTRADORA COLOMBIANA DE PENSIONES – COLPENSIONES
FONDO DE RESERVA PENSIONAL DE VEJEZ
(Cifras en millones de pesos)

Durante la vigencia fiscal año 2022, se efectuaron cuatro (7) compensaciones con el Ministerio de Hacienda y Crédito Público a través de la OBP (Oficina de bonos pensionales), por valor de \$637.877 millones de pesos sin situación de fondos. Esto, de acuerdo a lo establecido en el artículo No. 76 por la ley 1940 de 2018.

Con el siguiente detalle:

Valores en millones

Invalidez	Sobreviviente	Vejez	TOTAL
3.338	8.411	626.128	637.877

- Bonos Pensionales cumplimiento de fallos por valor \$1.177 millones de pesos. En cumplimiento de las órdenes judiciales, emitidas por los Juzgados, Tribunales etc. La Dirección de Contribuciones Pensionales y Egresos de la Gerencia de Financiamiento efectuó liquidaciones manuales de Bonos Pensionales tipo B, con el fin de dar cumplimiento a los mismos. Para estos casos en particular no procede el Bono Pensional tipo B, por tratarse de una Indemnización Sustitutiva de la Pensión, por lo tanto, el cobro del bono pensional se lleva a cabo en cumplimiento de los fallos judiciales, el cual es liquidado mediante un modelo Excel generado por la Dirección de Prospectiva y Estudios.
- Bonos Pensionales B y T en Procesos de Cobro Coactivo Administrativo por valor de \$1.543.128 millones de pesos.
- Entidades sobre las cuales se realiza cobro y que se encuentran en estado de especial bajo la figura de procesos concursales. El valor de deuda por este concepto es de \$580.359 millones de pesos.
- Entidades sobre las cuales viene adelantando acciones de cobro el Fondo de Pasivo Social de Ferrocarriles Nacionales de Colombia en virtud del decreto 0553 del 27 de marzo de 2015. El valor de deuda por este concepto es de \$73.575 millones de pesos.
- Bonos Pensionales cumplimiento de fallos en Procesos de Cobro Coactivo Administrativo por valor \$10.740 millones de pesos.

(b) Cuotas partes pensionales: el saldo a 31 de diciembre de 2022 asciende a \$936.581 millones de pesos y se compone así:

- Cuotas partes pensionales: Al cierre de la vigencia del 2022, el cobro de Cuotas Partes Pensionales presenta un saldo cobrado pendiente de recaudo de \$54.030 millones de pesos, la

NOTAS A LOS ESTADOS FINANCIEROS AL 31 DE DICIEMBRE DE 2022 (Comparativo con el año 2021)
ADMINISTRADORA COLOMBIANA DE PENSIONES – COLPENSIONES
FONDO DE RESERVA PENSIONAL DE VEJEZ
(Cifras en millones de pesos)

deuda se actualiza con la causación de los intereses de mora, la tasa de interés de mora se calcula con base al DTF bancario definido por el banco de la república, de acuerdo con el artículo 4 de la ley 1066 del 29 de julio del 2006.

En la vigencia 2022 se realizaron los cobros corrientes por concepto de Cuotas Partes Pensionales por los ciclos comprendidos hasta diciembre del 2022.

De igual forma, con base en la información reportada por la Dirección de Prestaciones Económicas, durante la vigencia 2022 se realizaron los cobros que corresponden a nuevos reconocimientos pensionales efectuados hasta el mes de agosto de 2022.

El valor registrado por intereses corresponde a la actualización de la deuda causada para los ciclos que no fueron cancelados dentro del plazo solicitado, con corte a diciembre 2022. Conforme a lo preceptuado en el artículo 4 de la Ley 1066 de 2006, para calcular el valor de los intereses de mora se tiene en cuenta la DTF para el ciclo objeto de liquidación, actualizado a la fecha.

Cabe resaltar que se evidenciaron incidencias en la constitución de los títulos ejecutivos complejos para el proceso de cobro de cuotas partes pensionales, necesarios para ser más eficientes en el recaudo de este tipo de contribuciones pensionales; por lo que, se ha mantenido un constante proceso de depuración la deuda de cuotas partes. Las principales incidencias identificadas son:

Depuración de Deuda por Cobrar: Se han generado objeciones a los cobros efectuados debido a que en algunos casos en los trámites de reconocimiento pensional no se ha realizado el proceso de consulta de las cuotas partes pensionales, por no cumplir el trámite descrito en la Ley.

- La DPE adelanta el trámite de post-consulta para aquellos reconocimientos que fueron gestionados sin agotar consulta y/o para los que se dieron en cumplimiento de orden judicial. (BZ 2017_1049575), así:
- Desde Oct-2012 a May-2014: Se expedía una carta consulta y paralelamente se reconocía la prestación económica, sin atender objeciones y/o sin validar las respuestas a las consultas de las cuotas partes
- Desde el 13/05/2014 al 11/03/2016: Estado de Cosas Inconstitucionales: H. Corte Constitucional exceptúa el trámite de consulta de cuota parte pensional.
- Desde el 12/03/2016 a 31/01/2017: No se adelantó el trámite de consulta, a partir del mes de junio de 2017 cuando se hicieron los desarrollos en Reconocimiento, se inicia el

NOTAS A LOS ESTADOS FINANCIEROS AL 31 DE DICIEMBRE DE 2022 (Comparativo con el año 2021)
ADMINISTRADORA COLOMBIANA DE PENSIONES – COLPENSIONES
FONDO DE RESERVA PENSIONAL DE VEJEZ
(Cifras en millones de pesos)

trámite de consulta y post consulta. A pesar que se hace el trámite de post-consulta, las entidades concurrentes sólo están obligadas a pagar las mesadas causadas con posterioridad a la post-consulta. No son exigibles las mesadas interiores causadas, por no haber agotado el trámite de consulta.

Inconsistencias en el Reconocimiento: Se han evidenciado resoluciones de reconocimiento de pensiones que no definen el mecanismo de financiación o tipo de contribución que debe aplicarse a la pensión, el que se registra no corresponde o con inconsistencias tales como:

- Consultas de cuotas partes no llevadas a cabo por el área de reconocimiento y/o sin constancia de haber consultado la cuota parte.
 - En la resolución no se indica que el mecanismo de financiación es Cuota Parte.
 - En la resolución no se especifica el detalle de las entidades concurrentes o se registran concurrentes errados (Número de Días a cargo) y actos administrativos sin firmas, lo que genera objeciones y que se tenga que expedir autos aclaratorios.
 - De la misma manera, se evidencia falta de documentos soportes para el cobro al momento de consultar el expediente pensional (Prestaciones reconocidas en vigencia del ISS).
- Cuotas partes pensionales correspondientes a Entidades a las que se le adelantan procesos administrativos directamente por la Administradora Colombiana de Pensiones Colpensiones por valor de \$713.611 millones de pesos.
 - Entidades sobre las cuales se realiza cobro y que se encuentran en estado de especial bajo la figura de procesos concursales. El valor de deuda por este concepto es de \$165.006 millones de pesos.
 - Entidades sobre las cuales viene adelantando acciones de cobro el Fondo de Pasivo Social de Ferrocarriles Nacionales de Colombia en virtud del Decreto 0553 del 27 de marzo de 2015. El valor de deuda por este concepto es de \$3.934 millones de pesos.

(c) Títulos pensionales: Son pagarés expedidos por las Empresas Privadas que tenían a su cargo el pago y reconocimiento de pensiones antes de la expedición de la Ley 100 de 1993, y corresponden al cálculo de la reserva actuarial o cálculo actuarial que deben trasladar al RPM dichas empresas, en relación con sus trabajadores que seleccionen el RPM y cuyo contrato de trabajo estuviere vigente al 23 de diciembre de 1993. El saldo con corte al 31 de diciembre 2022 de Títulos Pensionales asciende a \$21.01 millones de pesos correspondiente a los títulos vigentes pendiente de redención.

NOTAS A LOS ESTADOS FINANCIEROS AL 31 DE DICIEMBRE DE 2022 (Comparativo con el año 2021)
ADMINISTRADORA COLOMBIANA DE PENSIONES – COLPENSIONES
FONDO DE RESERVA PENSIONAL DE VEJEZ
(Cifras en millones de pesos)

Los títulos se encuentran vigentes y la cartera proyectada para su vencimiento es hasta el año 2035; estos recursos se distribuyen 100% al Fondo de Vejez.

(2) Depósitos: El proceso ejecutivo es la acción judicial a través de la cual un tercero persigue el cumplimiento y/o hacer efectivo un derecho que se ha reconocido a través de un título ejecutivo que tiene las características de ser claro, expreso y actualmente exigible. En el trámite de este proceso se surten actuaciones como librar el mandamiento de pago, decretar medidas de cautelares, ordenar seguir adelante con la ejecución, aprobar la liquidación de crédito, aprobar la liquidación de costas, decretar la terminación por pago total, entre otras.

De acuerdo con lo anterior, una vez el proceso ejecutivo se encuentra terminado, desde la Dirección de Procesos Judiciales se verifica si se registró la materialización de una medida cautelar y/o embargo, procediendo, en caso afirmativo, con la realización de la liquidación del crédito, la cual consiste en el levantamiento de información e identificación de cada uno de los conceptos pagados con el embargo aplicado a las cuentas. Finalmente, la información es remitida a la Dirección Financiera para su cierre contable en SAP.

En desarrollo de los procesos judiciales se ordena una medida cautelar de embargo a las cuentas bancarias de la entidad, se registran los efectos de la medida cautelar de sus fases, a saber: registro del embargo, apertura del título judicial y pago de la sentencia con título judicial.

Para la vigencia 2022 en el fondo de reserva pensional de vejez se realizó la aplicación de 5.659 liquidaciones de crédito, Adicional se efectuó el registro de las actas 64 a la 75 de conciliación de títulos recaudados por parte del PARISS, dentro del proceso conciliatorio que se adelanta entre ambas entidades, así como el registro de lo depurado e identificado como remanentes, en virtud del artículo 93 de la ley 2063 de 2020, de los valores registrados en los EEFF del PARISS a favor de Colpensiones y reconocidos por esta última como anticipo. Cabe resaltar que las cuentas de Embargos y remanentes de Colpensiones presentan fluctuaciones originadas en el desarrollo normal de la operación.

Por la aplicación de estas liquidaciones de crédito se registraron cuentas por cobrar a la Administradora de pensiones por costas judiciales de \$15.075 millones de pesos, no obstante, esta última realizó el traslado de \$14.384 millones de pesos durante los meses de mayo, julio, octubre y noviembre de 2022, para cancelar cuentas pendientes.

Adicionalmente, se presenta un incremento de \$7.544 millones de pesos, en el concepto de remanentes posteriores a 2012, en razón al registro de cuentas por cobrar por valor de \$2.982 millones de pesos correspondientes a las actas 64 a 75 de remanentes recaudados por el PARISS en razón a que este último continúa con el cobro de títulos judiciales a favor del ISS hoy liquidado y traslado a Colpensiones de los recursos, cuando estos correspondan al subsistema de Pensiones del Sistema General de Seguridad Social. De otra parte, se efectuó el registro de \$4.563 millones de pesos que corresponden a lo depurado

NOTAS A LOS ESTADOS FINANCIEROS AL 31 DE DICIEMBRE DE 2022 (Comparativo con el año 2021)
ADMINISTRADORA COLOMBIANA DE PENSIONES – COLPENSIONES
FONDO DE RESERVA PENSIONAL DE VEJEZ
(Cifras en millones de pesos)

e identificado como remanentes, en virtud del artículo 93 de la ley 2063 de 2020, de los valores registrados en los EEFF del PARISS a favor de Colpensiones y reconocidos por esta última como anticipo.

(3) El detalle de la cuenta diversas es el siguiente:

Valores en millones	
DETALLE	2022
Eventos de riesgo operativo (a)	354.406
Mayores valores girados prestaciones económicas (b)	57.757
Aportes Ley 549 de 1999 (c)	75.058
Cálculo actuarial público por omisión afiliación (d)	98.923
Cálculo actuarial privado por omisión afiliación (e)	29.040
Aportes nulidad de traslado o ineficacia de afiliación (f)	10.640
Otras Cuentas por Cobrar (g)	453
DIVERSAS	626.277

(a) Eventos de riesgo operativo: De acuerdo con lo dispuesto en el manual y el instructivo que soporta la gestión de riesgos en la entidad, se realizó la respectiva revelación contable de los eventos cuya materialización generó un impacto financiero. En este sentido, se registra como cuenta por cobrar a la Administradora por eventos de riesgo materializados al cierre de 2022 un saldo de \$676.588 millones de pesos, de los cuales se ha recuperado la suma de \$41.013 millones de pesos, se han recibidos traslados de la Administradora por \$277.675 millones de pesos y se han recuperado con las Aseguradoras \$3.493 millones de pesos, para un saldo de \$354.406 millones de pesos. A continuación, se presentan los saldos a nivel de las casuísticas:

Casuística	Valor en millones
Erogación servidores públicos activos	202
Fraude	235.170
Mayores valores girados	23.876
Mayores Valores Girados - Medicina Laboral	86
Otras casuísticas	4.248
Prescripción de cuotas partes pensionales	87.628
Eventos operacionales	3.196
Total	354.406

Esta cuenta por cobrar no tiene pactado plazo, tasa de interés ni restricciones. Es de anotar, que, de acuerdo con lo establecido en el Instructivo Gestión de Eventos de Riesgo Operativo, la gestión de recuperación se enmarca dentro del proceso de gestión de cobro, el cual dispone de cinco (5) años para adelantar dichas actividades.

NOTAS A LOS ESTADOS FINANCIEROS AL 31 DE DICIEMBRE DE 2022 (Comparativo con el año 2021)
ADMINISTRADORA COLOMBIANA DE PENSIONES – COLPENSIONES
FONDO DE RESERVA PENSIONAL DE VEJEZ
(Cifras en millones de pesos)

(b) Mayores valores girados prestaciones económicas: Situaciones que son inmersas a la operación de la Organización pero de las cuales no se tiene la gobernabilidad de dicho evento, toda vez que existen causas externas que afectan el cumplimiento de los objetivos de los procesos, como por ejemplo, el pago de mesadas pensionales a fallecidos debido a la falta de actualización de las bases de datos de la Registraduría y la presentación posterior de nuevos beneficiarios al reconocimiento del derecho de la prestación económica, entre otros. Es de mencionar que estos cobros son determinados por la Subdirección V de la Dirección de Prestaciones Económicas y remitidos para registro en la Dirección de Cartera, hasta la fecha no se tienen cobros por este concepto determinados por otras áreas de la entidad.

El saldo con corte al 31 de diciembre 2022 por este concepto correspondiente al riesgo de vejez está compuesto 13.749 deudores, detallado de la siguiente manera:

Valores en millones

TIPO DE DEUDOR	VALOR	CANTIDAD
EPS	6.186	6.317
AFILIADO	23.400	3.241
CAUSANTE	369	2.518
BENEFICIARIO	26.180	1.496
EMPLEADOR	1.315	103
FONDO SOLIDARIDAD	235	72
ASEGURADORA	72	2
Total	57.757	13.749

(c) Aportes Ley 549 de 1999 a 31 de diciembre de 2022 presenta un saldo de \$75.058 millones de pesos. Cuando algún tiempo público laborado con anterioridad a la entrada en vigencia el Sistema General de Pensiones, no se incluya para el reconocimiento de la pensión (pensiones otorgadas bajo el régimen del Decreto 758 de 1990) y por ello no se incluya en el cálculo del bono pensional o no proceda la expedición de bono, Colpensiones debe cobrar a las entidades públicas respectivas en la cual se prestaron prestó servicios sin aportes, el valor equivalente a las cotizaciones para pensión de vejez que efectuó o hubiere efectuado, actualizados con el DTF pensional.

- Aportes Ley 549 de 1999: el saldo es de \$9.613 millones de pesos. La deuda por devolución de aportes en virtud de ley 549 se actualiza con el DTF pensional de acuerdo a la ley 549 de 1999 del 28 de diciembre en su artículo 17, el cual es definido por la superintendencia financiera de Colombia.
- Entidades a las que se le adelantan procesos administrativos directamente por la Administradora Colombiana de Pensiones Colpensiones por valor de \$58.188 millones de pesos.

Página 103 de 132

NOTAS A LOS ESTADOS FINANCIEROS AL 31 DE DICIEMBRE DE 2022 (Comparativo con el año 2021)
ADMINISTRADORA COLOMBIANA DE PENSIONES – COLPENSIONES
FONDO DE RESERVA PENSIONAL DE VEJEZ
(Cifras en millones de pesos)

- Entidades sobre las cuales se realiza cobro y que se encuentran en estado de especial bajo la figura de procesos concursales. El valor de deuda por este concepto es de \$11.257 millones de pesos.

(d) Cálculos actuariales por omisión de empleadores públicos, corresponde a los recursos cobrados a las Entidades Públicas que no afiliaron al Sistema General de Pensiones a los servidores que se vincularon con posterioridad al 1 de abril de 1994 y/o el 1 de julio de 1995; debe calcularse una reserva actuarial, según lo ordenado por el Artículo 3º del Decreto 1887 de 1994, por el tiempo transcurrido entre el 1 de abril de 1994 y la fecha de afiliación del servidor al Sistema General de Pensiones. La actualización para el cobro de esta deuda se realiza de acuerdo al artículo 7 del decreto 1887 de 1994.

- El saldo correspondiente a cuentas por cobrar con corte al 31 de diciembre 2022 por concepto de Cálculos Actuariales por Omisión de Empleadores, corresponde al valor de \$28.132 millones de pesos.

La deuda se actualiza con el DTF pensional anual definido por la superintendencia financiera de Colombia, de acuerdo con el decreto 1887 del 3 de agosto de 1994, no obstante, este indicador debe presentar conversión a la fecha en la que se hace exigible el pago para su actualización.

De acuerdo con lo anterior, indicamos que el 1,05% corresponde a cuentas de cobro generadas por el ISS Liquidado, lo que corresponde a un valor de \$ 296 millones de pesos, esta deuda se ha venido depurando conforme las entidades han reportado soportes de pagos y/o transferencias, permitiendo realizar la aplicación de estos recursos que fueron recaudados en vigencia del ISS liquidado, los cuales no se habían gestionado. El 98,95% corresponden a cuentas de cobro generadas desde la entrada de operación de Colpensiones que asciende a \$27.836 millones de pesos.

Los cobros por concepto de cálculos actuariales por omisión de empleadores públicos, que se generaron durante la vigencia del año 2022, corresponden a financiamiento de pensiones con tiempos públicos tenidos en cuenta en el reconocimiento de la prestación del ciudadano.

- Entidades a las que se le adelantan procesos administrativos directamente por la Administradora Colombiana de Pensiones Colpensiones por valor de \$63.372 millones de pesos.
- Entidades sobre las cuales se realiza cobro y que se encuentran en estado de especial bajo la figura de procesos concursales. El valor de deuda por este concepto es de \$7.419 millones de pesos.

NOTAS A LOS ESTADOS FINANCIEROS AL 31 DE DICIEMBRE DE 2022 (Comparativo con el año 2021)
ADMINISTRADORA COLOMBIANA DE PENSIONES – COLPENSIONES
FONDO DE RESERVA PENSIONAL DE VEJEZ
(Cifras en millones de pesos)

(e) Cálculo actuarial privado por omisión afiliación: el saldo a 31 de diciembre de 2022 asciende a \$29.040 millones de pesos. Corresponde a la creación de cuentas por cobrar por concepto de cálculos actuariales privados por sentencia judicial que se originan por el ordenamiento de un juez (sentencia Judicial) sin pago. En dicha sentencia se solicita el cargue de los tiempos a las historias laborales de los ciudadanos generando una cuenta por cobrar al empleador. En la Dirección de Ingresos por Aportes se genera la creación de la cuenta por cobrar a un término de 60 días plazo en el cual si no es cancelada la deuda se pasa al proceso de cobro coactivo en la Dirección de Cartera.

(g) Aportes nulidad de traslado o ineficacia de afiliación: el saldo a 31 de diciembre de 2021 asciende a \$10.640 millones de pesos y corresponde a los casos que en una sentencia judicial se determina nulidad del traslado a la AFP o ineficacia de la afiliación, y además se ordena a las diferentes AFP trasladar la totalidad de los aportes de la cuenta individual, lo que implica devolver los gastos de administración, previsionales.

El saldo con corte al 31 de diciembre 2022 por este concepto está compuesto por 4 deudores.

Valores en millones

TIPO DE DEUDOR	VALOR	CANTIDAD
8001381881	Protección	4.956
8001443313	Porvenir	2.245
8001485142	Old Mutual pensiones	828
8001494962	Colfondos	2.611
Total		10.640

(f) Otras Cuentas por Cobrar: el saldo a 31 de diciembre de 2021 asciende a \$453 millones de pesos y corresponde a los siguientes conceptos:

Valores en millones

DETALLE	2022
Gastos bancarios	129
Recursos congelados por cobrar al PARISS	7
Liquidaciones financieras	219
Daciones - bienes inmuebles por cobrar al PARISS	40
Reintegro embargos	58
DIVERSAS	453

(4) Detalle del valor del deterioro realizado a las cuentas por cobrar:

NOTAS A LOS ESTADOS FINANCIEROS AL 31 DE DICIEMBRE DE 2022 (Comparativo con el año 2021)
ADMINISTRADORA COLOMBIANA DE PENSIONES – COLPENSIONES
FONDO DE RESERVA PENSIONAL DE VEJEZ
(Cifras en millones de pesos)

Valores en millones

Concepto	Valor en Libros	Valor Presente	Deterioro
Cuotas pensionales	896.849	191.452	683.523
Aportes Ley 549 De 1999	64.791	28.157	36.634
Total cuotas partes	961.640	219.609	720.157
Bonos pensionales	2.288.006	1.102.340	1.185.666
Bonos pensionales cumplimiento fallos	11.186	6.650	4.536
Total Bonos pensionales	2.299.192	1.108.990	1.190.202
Calculo Actuarial Privado Omisión De Afi	24.038	6.194	17.844
Calculo Actuarial Omisión Empleados Públicos	66.962	27.502	39.460
Total cálculo actuarial por omisión	91.000	33.696	57.304
Aportes Nulidad	9.855	3.326	6.529
Total Aportes nulidad	9.855	3.326	6.529
Otras cuentas por Cobrar - Mayores valores girados	57.755	4.734	53.021
Otras cuentas por Cobrar - SARO	327.828	179.805	148.023
Otras cuentas por Cobrar - Sentencias financieras	277	61	216
Total otras cuentas por cobrar	385.860	184.600	201.260
Total Deterioro	3.747.547	1.550.221	2.175.452

El valor de las cuentas por cobrar que se encuentran vencidas pero no deterioradas a 31 de diciembre de 2022 es de \$5.573.580 millones de pesos.

Conforme a la política para la aplicación del deterioro referente a las obligaciones en Etapa de Liquidación por concepto de Contribuciones Pensionales, para la vigencia 2022, se registra cero deterioro al corte del 30 de noviembre 2022 para las obligaciones de Contribuciones Pensionales en Etapa de Liquidación, acorde con la decisión de no incluir las deudas a cargo de la Dirección de Contribuciones Pensionales, por las siguientes razones:

- Con base en el Marco Normativo para la Preparación y Presentación de Información Financiera de las Entidades de Gobierno expedido por la Contaduría General de la Nación (Resolución 533 de 2015), el deterioro se define como el ajuste de activos al valor del mercado en cuanto corresponderá al exceso del valor en libros de la cuenta por cobrar con respecto al valor presente de sus flujos de efectivo futuros estimados (excluyendo las pérdidas crediticias futuras en las que no se haya incurrido).

NOTAS A LOS ESTADOS FINANCIEROS AL 31 DE DICIEMBRE DE 2022 (Comparativo con el año 2021)
ADMINISTRADORA COLOMBIANA DE PENSIONES – COLPENSIONES
FONDO DE RESERVA PENSIONAL DE VEJEZ
(Cifras en millones de pesos)

Las cuentas por cobrar serán objeto de estimaciones de deterioro cuando exista evidencia objetiva del incumplimiento de las partes involucradas, como son entidades públicas nacionales o territoriales, patronos entre otros.

- Las deudas de la Dirección de Contribuciones Pensionales, están debidamente actualizadas (de acuerdo a la normativa que aplica para cada Contribución Pensional).
- Para las obligaciones de la Dirección de Contribuciones Pensionales, no existe evidencia objetiva de incumplimiento, por cuanto, al interior de Colpensiones se deben adelantar procesos operativos de reliquidación, como consecuencia de objeciones presentadas por el deudor o por cambios en la Historia Laboral registrada en el sistema de la OBP del Ministerio de Hacienda y Crédito Público, esto con el fin, que la obligación sea clara, expresa y exigible.
- La deuda a cargo de la Nación por concepto de Bonos Pensionales, se compensa entre deudas recíprocas, no hay flujo de recaudo.
- La deuda entre 1 y 90 días, no podría incluirse, por cuanto el deudor está en plazo para pronunciarse sobre sus obligaciones (está en términos para pagar u objetar), y, por qué se está conformando el Título Ejecutivo Complejo para iniciar las acciones de cobro a que haya lugar.

14. ACTIVOS NO CORRIENTES MANTENIDOS PARA LA VENTA

Los Estados Financieros elaborados con corte al 31 de diciembre de 2022 revelan los siguientes saldos:

Valores en millones

CUENTA	DETALLE	2022	2021
170105	Bienes muebles	2.624	2.471
170115	Bienes inmuebles	16.249	14.108
170195	Otros	1.804	2.102
1701	Total bienes	20.677	18.681
1775	Deterioro activos no corrientes mantenidos para la venta	-2.780	-2.360
17	ACTIVOS NO CORRIENTES MANTENIDOS PARA LA VENTA	17.897	16.321

Se reconocen como inventarios de los fondos de pensiones, los Bienes recibidos en Dación de Pago, los cuales fueron adjudicados por la Superintendencia de Sociedades en los procesos de liquidación judicial, fallos de jueces y aquellos que fueron transferidos en el proceso de supresión y liquidación del Instituto de Seguros Sociales:

NOTAS A LOS ESTADOS FINANCIEROS AL 31 DE DICIEMBRE DE 2022 (Comparativo con el año 2021)
ADMINISTRADORA COLOMBIANA DE PENSIONES – COLPENSIONES
FONDO DE RESERVA PENSIONAL DE VEJEZ
(Cifras en millones de pesos)

Valores en millones

Origen	Clase	Vlr Adjudicado	Deterioro	Saldo libros
Colpensiones	INMUEBLES	5.178	-380	4.799
	MUEBLES	2.175	-1.573	602
	VEHÍCULO	235	-50	184
	OTRAS DACIONES	423	0	423
Total Colpensiones		8.011	-2.003	6.008
PAR ISS	INMUEBLES	11.071	-656	10.414
	MUEBLES	175	-108	67
	VEHÍCULO	40	-13	27
	OTRAS DACIONES	1.381	0	1.380
Total PAR ISS		12.667	-777	11.888
Total		20.678	-2.780	17.896

Fuente: Dirección de Bienes y Servicios

Dichos bienes representan recursos de la seguridad social, ya que los mismos se entregan por los aportes al sistema que se encuentren en mora a cargo de las sociedades objeto de liquidación o reorganización según lo dispuesto en el régimen de insolvencia (Ley 1116 de 2006) para que se proceda a la venta, de conformidad con lo señalado en el Decreto 352 de 2017. Una vez efectuada la misma, el valor se imputa como pago de los aportes en mora de los afiliados.

Es así, como en desarrollo de las normas sobre procesos concursales, la Administradora Colombiana de Pensiones Colpensiones figura como titular (en todo o en parte) sobre bienes a nivel nacional que han sido adjudicados en dación en pago, de lo cual, a 31 de diciembre de 2022 presenta un valor adjudicado de \$20.678 millones de pesos, siendo en su mayoría adjudicaciones en común y proindiviso.

La variación en las mercancías en existencia corresponde a la venta de daciones por (\$298 millones de pesos), baja de 3 daciones por (\$9 millones de pesos), el retiro de una dación por (\$1 millón de pesos), adjudicación de 41 nuevas daciones y ajustes de 3 daciones por \$2.303 millones de pesos.

MÉTODO DE VALUACIÓN UTILIZADO PARA CADA CLASE DE INVENTARIO

Colpensiones utiliza como metodología de valuación inicial en la cuenta de inventarios, el valor adjudicado en el proceso concursal conforme a las providencias proferidas por la Superintendencia de Sociedades o Entidades autorizadas para la liquidación o reorganización de sociedades.

NOTAS A LOS ESTADOS FINANCIEROS AL 31 DE DICIEMBRE DE 2022 (Comparativo con el año 2021)
ADMINISTRADORA COLOMBIANA DE PENSIONES – COLPENSIONES
FONDO DE RESERVA PENSIONAL DE VEJEZ
(Cifras en millones de pesos)

Respecto a la medición posterior, la Administradora realiza la verificación entre el precio base de venta, y el valor adjudicado, en caso que el resultado del precio base de venta sea inferior al valor inicial registrado, la diferencia corresponde al deterioro del inventario.

Es de precisar que el precio base de venta es determinado conforme a los criterios establecidos en el Decreto 352 de 2017 y la Resolución No. 139 de 2018.

En tal sentido, los estados financieros reflejan el valor adjudicado menos el importe acumulado de las pérdidas por deterioro de valor.

Deterioro Inventarios: E En cumplimiento a los lineamientos incorporados por el Marco Normativo para Entidades del Gobierno NICSP expedido por la Contaduría General de la Nación y las políticas internas adoptadas por la Entidad, Colpensiones durante la vigencia 2022 registró el deterioro para aquellos BRDP que presentaban una disminución en el precio base de venta frente al valor adjudicado.

El siguiente es el detalle de inventarios:

Valores en millones

CONCEPTOS Y TRANSACCIONES		MERCANCÍAS EN EXISTENCIA
SALDO INICIAL		18.681
+	ENTRADAS (DB):	2.304
OTRAS TRANSACCIONES SIN CONTRAPRESTACIÓN		2.304
	Daciones en pago	2.304
+	Precio neto (valor de la transacción)	2.304
+	Arencles e impuestos no recuperables	0
+	Costos de transporte	0
+	Otros costos de adquisición	0
-	SALIDAS (CR):	-308
COMERCIALIZACIÓN A VALOR DE MERCADO		-298
+	Valor final del inventario comercializado	-298
COMERCIALIZACIÓN A PRECIOS DE NO MERCADO		0
+	Valor final del inventario comercializado	0
BAJA EN CUENTAS (afectación del resultado)		-10
+	Bienes no comercializados	-10
=	SUBTOTAL	20.677
	(Saldo inicial + Entradas - Salidas)	
-	DETERIORO ACUMULADO DE INVENTARIOS (DE)	-2.780
	Saldo inicial del Deterioro acumulado	-2.360

NOTAS A LOS ESTADOS FINANCIEROS AL 31 DE DICIEMBRE DE 2022 (Comparativo con el año 2021)
ADMINISTRADORA COLOMBIANA DE PENSIONES – COLPENSIONES
FONDO DE RESERVA PENSIONAL DE VEJEZ
(Cifras en millones de pesos)

Valores en millones

CONCEPTOS Y TRANSACCIONES		MERCANCÍAS EN EXISTENCIA
+	Deterioro aplicado vigencia actual	-569
-	Reversión de deterioro acumulado vigencia actual	149
=	VALOR EN LIBROS (Saldo final - DE)	17.897
% DETERIORO ACUMULADO (seguimiento)		13%

Fuente: Dirección de Bienes y Servicios

La variación en el deterioro corresponde al registro por: el reconocimiento del deterioro de 37 daciones por \$566 millones de pesos, en razón a que presentaban una disminución en el precio base de venta frente al valor adjudicado, el ajuste del deterioro de 33 daciones por \$4 millones de pesos y la reversión del deterioro por los siguientes eventos: \$8 millones de pesos por la baja de 3 daciones por la causal de no comercialización, toda vez que se surtió todo el proceso de venta, pero este no fue efectivo y el ajuste del deterioro de 8 daciones por \$141 millones de pesos.

Bajas de inventarios: En la vigencia 2022 el Comité de Bienes mediante sesiones adelantadas el 6 de septiembre y continuidad de forma virtual mediante correo electrónico del 6 al 16 de septiembre de 2022, aprobó la baja de bienes muebles adjudicados en los procesos de Compañía Industrial Electromecánica CIEM LTDA por la causal de no comercialización, toda vez que se surtió todo el proceso de venta pero este no fue efectivo, el proceso de la sociedad Ferreteria Surtindustrial de Occidente S.A.S y Luque Internacional CIA S.A.S., por las causales de no comercialización y por cuanto los gastos de administración, conservación y mantenimiento superaban el precio base de venta, en cumplimiento a lo determinado en el artículo 2.2.3.4.7 del Decreto 352 de 2017 y lo señalado en el inciso 2 del artículo 22 de la Resolución 139 de 2018.

15. CUENTAS POR PAGAR

Los Estados Financieros elaborados con corte al 31 de diciembre de 2022 revelan los siguientes saldos:

Valores en millones

CUENTA	DETALLE	2022	2021
2580	Nómina por pagar de pensionados (1)	400.484	395.234
2590	Diversas (2)	96.311	68.927
25	CUENTAS POR PAGAR	496.795	464.161

(1) El saldo corresponde a:

NOTAS A LOS ESTADOS FINANCIEROS AL 31 DE DICIEMBRE DE 2022 (Comparativo con el año 2021)
ADMINISTRADORA COLOMBIANA DE PENSIONES – COLPENSIONES
FONDO DE RESERVA PENSIONAL DE VEJEZ
(Cifras en millones de pesos)

Valores en millones

PRESTACIONES ECONÓMICAS	2022	2021
Nómina de Pensionados por Pagar (a)	267.169	272.296
Reintegros Pensionales (b)	121.134	108.959
Otros (c)	9.063	10.861
Auxilios Funerarios (d)	3.118	3.118
TOTAL	400.484	395.234

(a) Cuentas por pagar de la nómina de pensionados por valor de \$267.169 millones de pesos, el saldo de ésta cuenta está representado por los valores adeudados de la nómina de pensionados principalmente:

- Recursos en las cuentas bancarias de nómina de pensionados por valor de \$247.949 millones de pesos: valores que al finalizar la vigencia no habían sido cobrados por los pensionados, habían sido girados y estaban a disposición de las entidades financieras para pago por Ventanilla.

Así como valores adeudados a acreedores de la nómina de pensionados que están pendientes de pago al cierre de cada vigencia en razón a que no se dispone de la información actualizada por los terceros para realizar el giro de los recursos, pese a realizar distintas acciones en búsqueda de la misma, por ejemplo, en el caso de embargos porque los despachos judiciales no han actualizado el número completo del proceso (compuesto por 23 dígitos), se ceden los procesos entre juzgados; o en el caso Cooperativas porque adicionalmente deben surtir un procedimiento especial antes de proceder al giro de los descuentos que se han realizado a los pensionados las cuales deben cumplir los requisitos exigidos por Colpensiones en la Resolución Resolución 010 de 2020 así como sus anexos, para asegurar la entrega de los recursos a los beneficiarios legítimos cuando se trata de compra y venta de cartera.

- Depósito nómina pensionados por valor de \$397 millones de pesos, en esta cuenta se registra el pasivo total de la nómina mensual y es utilizada para registrar otros valores que temporalmente requieren de un procedimiento especial para su formalización y giro final.
- Devolución EPS por aportes a salud de pensionados por \$10.881 millones de pesos, el saldo corresponde a valores devueltos por EPS, ADRES, entidades del régimen especial de salud por concepto de aportes de pensionados e incapacidades y licencias de empleados activos de Colpensiones, de acuerdo con el procedimiento diseñado por la entidad, por lo tanto, esta cuenta es depurada tanto por la Dirección de Talento humano como por la Dirección de Nómina de pensionados.

NOTAS A LOS ESTADOS FINANCIEROS AL 31 DE DICIEMBRE DE 2022 (Comparativo con el año 2021)
ADMINISTRADORA COLOMBIANA DE PENSIONES – COLPENSIONES
FONDO DE RESERVA PENSIONAL DE VEJEZ
(Cifras en millones de pesos)

- Valores pendientes de pago por nómina pensionados de Empos y Metales por valor de \$7.922 millones de pesos, corresponde a las acreencias con Cooperativas y Juzgados de la nómina de pensionados, que quedaron pendientes de pago a Entidades Operadoras de Libranzas Intervenidas, rechazos de números de cuenta y número de procesos de Embargos que se paga a través de Depósito Judicial que no han actualizado las cuentas a las cuales deben girarse los recursos.
- Recursos recibidos del Instituto Nacional de Sordos y de Parques Nacionales Naturales por valor de \$21 millones de pesos.

Los pasivos incluidos en ésta subcuenta no tienen pactada tasa de interés, plazo ni fecha de vencimiento dado que se originan en los descuentos de las mesadas pensionales realizados por mandamiento judicial o autorizados por los pensionados.

(b) Reintegros pensionales: El saldo de esta cuenta representa el valor de las mesadas adeudadas a los pensionados por el no cobro oportuno por parte de los pensionados a los cuales se les ha realizado el pago por ventanilla, éstas son devueltas por las entidades financieras en virtud al cumplimiento de obligaciones contractuales; o por solicitud de Colpensiones en caso de fallecimiento de los beneficiarios, por orden de no pago; o en otros casos, por haber sido rechazado por la entidad financiera por no encontrarse activa la cuenta bancaria del pensionado. Durante la vigencia 2022 se realizaron los siguientes registros o ajustes a los reintegros pensionales:

Se reclasificó al patrimonio en el fondo de pensiones de vejez registros por valor de \$3.207 millones de pesos, mesadas pensionales que se recibieron en Colpensiones de parte de las entidades financieras por no cobro por parte de los pensionados y que han completado más de tres años de estar como exigibles y no haber sido cobradas por sus beneficiarios, conforme con las normas legales y Conceptos Jurídicos sobre aplicación normativa de prescripción de mesadas pensionales emitidas por la Oficina de Asuntos Legales de Colpensiones.

El pasivo registrado en esta cuenta no tiene pactada tasa de interés, se gira por solicitud del pensionado o de las personas con derecho a las mesadas que no fueron cobradas en caso de fallecimiento, dentro de los 15 días siguientes a su solicitud conforme lo establecido en las normas legales para dar trámite a la misma. A los acreedores a quienes se les adeudan mesadas se les aplica prescripción en caso de que no hayan sido cobradas en 3 años o más después de haber sido exigibles; a las indemnizaciones que hayan sido giradas y no cobradas por sus beneficiarios y por tanto reintegradas por los bancos, no les aplica la prescripción desde noviembre de 2006 conforme los lineamientos jurídicos de Colpensiones.

(c) Otros el saldo por valor de \$9.063 millones de pesos de pesos corresponde a:

- Retropatronos por valor de \$8.794 millones de pesos, corresponden a recursos recibidos de la Dirección del Tesoro Nacional para el posterior pago por parte de Colpensiones.

Página **112** de **132**

NOTAS A LOS ESTADOS FINANCIEROS AL 31 DE DICIEMBRE DE 2022 (Comparativo con el año 2021)
ADMINISTRADORA COLOMBIANA DE PENSIONES – COLPENSIONES
FONDO DE RESERVA PENSIONAL DE VEJEZ
(Cifras en millones de pesos)

- Traslados pendientes al fondo de sobrevivientes por cuotas partes pensionales por valor de \$253 millones de pesos.
- Cuotas partes pensionales por pagar por valor de \$16 millones de pesos. El saldo corresponde a la cuenta por pagar al Municipio de Titiribi, en razón a que el pago fue rechazado por la causal de cuenta no existe.

(d) Este valor corresponde a los Auxilios Funerarios que fueron girados por el procedimiento manual, es decir, cuando la aplicación de nómina de pensionados no contemplaba el pago de éste concepto, esto es hasta el periodo de nómina 201503.

(2) Diversas por valor de \$96.311 millones de pesos. El este saldo se compone de los siguientes conceptos:

- Saldos a favor de los deudores (saldos negativos) de Bonos Tipo B y T por \$86.132 millones de pesos, Corresponde a los saldos a favor de las entidades por concepto de los cobros efectuados por Bonos B, que generaron cambios en las variables del cobro inicial y fueron objeto de reliquidación.
- Cuentas por pagar al PAR ISS por \$9.456 millones de pesos por los embargos judiciales aplicados a las cuentas bancarias del ISS hoy liquidado correspondientes a procesos ejecutivos por prestaciones económicas a cargo del fondo de vejez.
- Costas por devolver a la administradora \$535 millones de pesos corresponde a la reversión de reintegros de costas aplicadas en el 2016 y 2017, además de devoluciones de costas derivadas del proceso de aplicación de liquidaciones de crédito.
- Recursos recibidos en las cuentas bancarias de Colpensiones pendientes de identificar \$115 millones de pesos.
- Devolución de aportes realizados a terceros y entidades, consiste en el reintegro de cotizaciones realizadas erróneamente por empleadores, independientes o régimen subsidiado; presenta la siguiente tipología: pagos dobles, error en IBC o excesos, exonerados, por valor de \$59 millones de pesos.
- Cuentas por pagar al Banco Caja Social por concepto de reintegro de mesadas por valor de \$13 millones de pesos.
- Cuenta por pagar por mayor valor pagado por valor de \$1 millón de pesos.

NOTAS A LOS ESTADOS FINANCIEROS AL 31 DE DICIEMBRE DE 2022 (Comparativo con el año 2021)
ADMINISTRADORA COLOMBIANA DE PENSIONES – COLPENSIONES
FONDO DE RESERVA PENSIONAL DE VEJEZ
(Cifras en millones de pesos)

16. PROVISIONES

Los Estados Financieros elaborados con corte al 31 de diciembre de 2022 revelan los siguientes saldos:

CUENTA	DETALLE	2022	2021
2814	Multas, sanciones, litigios e indemnizaciones	1.028.713	1.326.124
28	PROVISIONES	1.028.713	1.326.124

Los procesos judiciales actualmente provisionados corresponden a las demandas interpuestas por un tercero (personas natural o jurídica) en contra de la Entidad, cuya controversia gira en torno al reconocimiento o pago de alguna prestación o beneficio del régimen de prima media con prestación definida, el saldo a 31 de diciembre de 2022 y 2021 está conformado por:

Valores en millones

CUENTA	CONCEPTO	2022	2021	VALOR VARIACION
28	PROVISIONES NO CORRIENTE	1.028.713	1.326.124	-297.411
2814	Litigios y demandas	1.028.713	1.326.124	-297.411
281435	Administrativas	97.913	201.509	-103.596
281420	Laborales	651.356	765.728	-114.372
281430	Otros litigios y demandas	279.444	358.887	-79.443

El siguiente es el detalle de los procesos probables registrados a diciembre 31 de 2022:

Valores en millones

	TOTAL	
CLASE PROCESO	No. PROCESOS	VALOR
EJECUTIVO	8.451	279.444
LABORAL	32.461	651.356
ADMINISTRATIVOS	1.427	97.913
TOTAL	42.339	1.028.713

Fuente: Dirección de Procesos Judiciales

- Se registraron 14.459 nuevos procesos en contra del fondo de Vejez por \$238.163 millones de pesos.

NOTAS A LOS ESTADOS FINANCIEROS AL 31 DE DICIEMBRE DE 2022 (Comparativo con el año 2021)
ADMINISTRADORA COLOMBIANA DE PENSIONES – COLPENSIONES
FONDO DE RESERVA PENSIONAL DE VEJEZ
(Cifras en millones de pesos)

- Se retiraron 34.881 procesos en contra del fondo por \$674.097 millones de pesos principalmente por procesos inactivos, pago de sentencias, procesos ejecutivos terminados, cumplimiento de la pretensión, fallo absolutorio, procesos ejecutivos terminados, entre otros.
- Se reclasificó a la provisión un neto de 2.574 procesos por \$112.230 millones de pesos, por cambio de probabilidad, ya que como resultado del seguimiento realizado a la probabilidad de pérdida del proceso se determinó que pasaban de posibles y remotos a probables o viceversa.
- Se ajustó la cuantía de 40.263 procesos por \$26.292 millones de pesos. El ajuste del valor de las pretensiones se realizará como mínimo una vez al año conforme a la política contable de Colpensiones. Para esto se adopta la metodología propuesta en la Resolución 353 de 2016 de la Agencia Nacional de Defensa Jurídica del Estado (ANDJE).

Los anteriores procesos en riesgo probable son provisionados conforme el Instructivo "Metodología para el cálculo de la provisión contable de los procesos judiciales, conciliaciones extrajudiciales y trámites arbitrales en contra de la entidad".

De acuerdo con lo anterior, los procesos que se encuentran provisionados corresponden a aquellos que tienen una clasificación de riesgo probable, con posibilidad de pérdida superior al 50%, y se registra el valor de las pretensiones en un 100%. Se clasifican en este riesgo los procesos en los cuales existe posibilidad de recibir un fallo en contra de los intereses de Colpensiones; lo cual se establece luego de realizar un estudio de los hechos que soportan la demanda, el material probatorio, posición del juez de conocimiento y presencias de medidas de protección a favor del demandante; los precedentes jurisprudenciales de fallos desfavorables en contra de los intereses de la entidad, sentencias de unificación y/o constitucionalidad.

Se aclara que, el pago de una suma líquida de dinero, se realiza cuando existe un fallo debidamente ejecutoriado que da por finalizada la controversia, a través de una resolución mediante la cual se da cumplimiento al fallo judicial, la cual es incluida en nómina de pensionado por la Dirección de Nómina.

17. PATRIMONIO

Los Estados Financieros elaborados con corte al 31 de diciembre de 2022 revelan los siguientes saldos:

Valores en millones

CUENTA	DETALLE	2022	2021
3605	Reserva para pensión de prima media (1)	9.774.137	11.952.691
3915	Ganancia del ejercicio (2)	253.761	91.279
3920	Pérdida del ejercicio (2)	-542.435	-315.736
3	PATRIMONIO	9.485.463	11.728.234

(1) El saldo de la cuenta de reserva para pensión de prima media está compuesto por:

NOTAS A LOS ESTADOS FINANCIEROS AL 31 DE DICIEMBRE DE 2022 (Comparativo con el año 2021)
ADMINISTRADORA COLOMBIANA DE PENSIONES – COLPENSIONES
FONDO DE RESERVA PENSIONAL DE VEJEZ
(Cifras en millones de pesos)

- Cotizaciones obligatorias por valor de \$5.841.329 millones de pesos, corresponde al valor de los recursos acumulados por el fondo de reservas para el pago de obligaciones pensionales, estos recursos provienen de recaudo por cotizaciones, aportes Ley 715, cuotas partes, aportes Ley 100, devolución de aportes años anteriores, cotizaciones por daciones, devoluciones conmutaciones, aportes de otros particulares, entre otros. Adicionalmente se registra en esta cuenta el pago de mesadas pensionales e indemnización.

Adicionalmente, con la entrada en vigencia de la Resolución 368 de 2019, expedida por la Contaduría General de la Nación, y de acuerdo con lo establecido en el numeral 3.3 del artículo 1º de dicha Resolución, las provisiones relacionadas con procesos judiciales a partir del mes de noviembre de 2019 se reconocen como pasivo del fondo afectando el patrimonio, anteriormente afectaban las cuentas de resultados del fondo.

- Recursos del Régimen Subsidiado por concepto de los aportes recibidos del Fondo de Solidaridad Pensional y rendimientos financieros por valor de \$2.820.591 millones de pesos corresponde a los recursos recibidos con el objeto de subsidiar los aportes al régimen general de pensiones.
- Cotizaciones de afiliados a otras Administradoras de Pensiones por valor de \$7.199 millones de pesos, los recursos que en el proceso de identificación del recaudo se determina que corresponden a otras administradoras de pensiones.
- Recaudo en Proceso por valor de \$534.013 millones de pesos, corresponde al recaudo en proceso de identificación por concepto de cotizaciones obligatorias de pensiones, devolución de aportes (AFPS), liquidaciones financieras, bonos pensionales, cálculo actuarial por omisión de empleador privado, entre otros.
- Cotizaciones de afiliados en proceso de acreditación \$571.005 millones de pesos corresponde a los recursos pendientes de identificar por concepto de cotizaciones obligatorias, a convenios celebrados entre Colpensiones y el ISS para el pago de aportes y obligaciones a cargo de este último y a daciones en pago recibidas.

La disminución presentada en el saldo del patrimonio se origina por las siguientes razones:

Para el cierre de la vigencia 2021 el saldo del patrimonio reflejaba el excedente de recursos que presentaba el fondo, el cual fue originado por el traslado de la totalidad de los recursos presupuestados para el para el financiamiento del Régimen de Prima Media del año 2021 realizado por el Ministerio del Trabajo, estos recursos fueron utilizados para el pago de prestaciones durante los primeros meses del 2022.

NOTAS A LOS ESTADOS FINANCIEROS AL 31 DE DICIEMBRE DE 2022 (Comparativo con el año 2021)
ADMINISTRADORA COLOMBIANA DE PENSIONES – COLPENSIONES
FONDO DE RESERVA PENSIONAL DE VEJEZ
(Cifras en millones de pesos)

De otra parte, conforme a lo establecido en la Ley de presupuesto 2159 del 12 de noviembre 2021,” por la cual se decreta el presupuesto de rentas y recursos de capital y ley de apropiaciones para la vigencia fiscal del 1 de enero al 31 de diciembre de 2022.”, que en su el Artículo 115 reglamenta lo siguiente:

“Artículo 115. TRASLADO DE RECURSOS DEL FONDO DE SOLIDARIDAD AL FONDO COMÚN DE COLPENSIONES. Para la liquidez de Colpensiones durante la vigencia fiscal 2022, atendiendo los principios de solidaridad y universalidad del artículo 48 constitucional y con el objeto de garantizar el pago de las prestaciones reconocidas, Colpensiones podrá trasladar de manera anticipada los recursos que se encuentren en el portafolio subsidiado de vejez al fondo del Régimen de Prima Media, de aquellos afiliados que cuenten con más de 750 semanas de cotización”.

En el mes de diciembre de 2022 Colpensiones realizó el traslado anticipado de los subsidios del PSAP junto con su rentabilidad, del Portafolio Régimen de Prima Media Subsidiado Vejez al fondo Vejez Liquidez por valor de \$1.263.978 millones de pesos para el pago de la nómina de pensionados.

Con el propósito de reflejar correctamente en los Estados Financieros la operación realizada, Colpensiones realizó la consulta a la Contaduría General de la Nación quien estableció:

“El traslado de manera anticipada de los recursos que se encuentren en el portafolio subsidiado de vejez al fondo del Régimen de Prima Media se registrará debitando la subcuenta que corresponda de la cuenta 1110- DEPÓSITOS EN INSTITUCIONES FINANCIERAS a la que se trasladen los recursos del portafolio subsidiado y acreditando la subcuenta que corresponda de la cuenta 1110-DEPÓSITOS EN INSTITUCIONES FINANCIERAS en la cual se encontraban los recursos de dicho portafolio”.

Por lo anterior, el pago de la nómina contablemente se ve reflejado como una disminución del patrimonio, sin embargo, Colpensiones no recibió recursos de la nación como generalmente ocurre, por lo que no se contabilizó un ingreso.

Finalmente, otra razón por la cual el saldo del patrimonio para el año 2022 disminuyó con relación al año 2021 es el registro de pago de prestaciones económicas a través de títulos judiciales y la provisión de procesos judiciales en contra del fondo de pensiones.

De otra parte, el valor de la nómina de pensionados del período para el fondo de reserva pensional de vejez es el siguiente:

Valores en millones	
Concepto	Valor
Pensiones y jubilaciones	34.395.878

NOTAS A LOS ESTADOS FINANCIEROS AL 31 DE DICIEMBRE DE 2022 (Comparativo con el año 2021)
ADMINISTRADORA COLOMBIANA DE PENSIONES – COLPENSIONES
FONDO DE RESERVA PENSIONAL DE VEJEZ
(Cifras en millones de pesos)

Valores en millones

Concepto	Valor
Indemnizaciones pensionales	761.636
Auxilios funerarios	99.763
Total	35.257.277

Fuente: Dirección de Nómina de Pensionados

(2) El resultado del ejercicio se origina principalmente por el registro del deterioro de las cuentas por cobrar de los recursos de los fondos de pensiones (cuotas partes, bonos pensionales, cálculo actuarial por omisión) y otras cuentas por cobrar (mayores valores girados, SARO, sentencias).

La variación en el déficit del ejercicio con respecto al año anterior, se genera principalmente por el incremento en el gasto por deterioro de las cuentas por cobrar, de otra parte, se presenta un incremento en la valorización de las inversiones causada por la volatilidad significativa de los mercados, así mismo se presenta un incremento en los ingresos por rendimientos bancarios y el costo financiero de la nómina y el recaudo por el incremento en las tasas.

18. INGRESOS

El Estado de Resultados elaborado por el periodo 01 de enero al 31 de diciembre de 2022 revelan los siguientes saldos:

Valores en millones

CUENTA	DETALLE	2022	2021
4103	Ingresos financieros operaciones del mercado monetario y otros intereses (1)	293.476	49.169
4107	Por valoración de inversiones a valor razonable - instrumentos de deuda (2)	679.622	484.612
4108	Por valoración de inversiones a valor razonable - instrumentos de patrimonio (3)	4.200	4.884
4125	Por venta de inversiones - TES	506	129
4130	Por venta de activos no corrientes – daciones	0	93
4145	Arrendamiento daciones	37	7
4180	Reversión de la pérdida de deterioro	141	27
4195	Diversos (4)	161	0
4198	Recuperación deterioro cuentas por cobrar (5)	20.052	96
41	INGRESOS DE OPERACIONES ORDINARIAS GENERALES	998.195	539.017

NOTAS A LOS ESTADOS FINANCIEROS AL 31 DE DICIEMBRE DE 2022 (Comparativo con el año 2021)
ADMINISTRADORA COLOMBIANA DE PENSIONES – COLPENSIONES
FONDO DE RESERVA PENSIONAL DE VEJEZ
(Cifras en millones de pesos)

(1) Corresponde a los ingresos por rendimientos bancarios \$187.953 millones de pesos, costo financiero pago nómina de pensionados \$36.660 millones de pesos, costo financiero del recaudo \$103 millones de pesos rendimientos bancarios Ley 715 situado fiscal \$256 millones de pesos, rendimientos bancarios régimen subsidiado \$68.122 millones de pesos, rendimientos bancarios recibidos del PAR ISS \$382 millones de pesos. El incremento corresponde a una mayor tasa en el cálculo de la reciprocidad y a la subida de las tasas de interés por parte de los bancos.

(2) Corresponde a la valoración de las inversiones de los portafolios Portafolio del Régimen Subsidiado cuyo valor asciende a \$665.573 millones de pesos y el SGP Ley 715 cuyo valor asciende a \$14.049 millones de pesos.

La variación en este rubro refleja el aumento en las ganancias por valoración del portafolio de Subsidiado Vejez y SGP LEY 715 observada durante el último año, causada por la volatilidad significativa de los mercados que a pesar de incrementos de las tasas de negociación de los TES influenciada por factores externos y factores internos. El mercado de deuda pública presentó una valoración positiva importante durante noviembre y diciembre, debido a las mejores condiciones financieras internacionales, el descenso de la prima de riesgo de Colombia, la presentación del Plan Financiero del 2023 y la ratificación de la calificación soberana de Colombia por parte de Fitch Ratings fue un evento que ayudó a mejorar la confianza en la evolución fiscal del país. Igualmente, en diciembre el Banco de la República aumento la tasa de política monetaria al 12%, vigente a partir del 19 de diciembre.

Las ganancias contables por valoración se afectaron durante todo el 2021 por fuertes volatilidades en el mercado de renta fija local, los activos de Deuda Pública (TES), por lo tanto, se generaron menos valorizaciones de dichos títulos, debido principalmente al que en los mercados financieros locales en diciembre estuvieron influenciados por la incertidumbre internacional y la alta volatilidad de los flujos de capitales

(3) Corresponde al rendimiento de los recursos en efectivo de Régimen Subsidiado por \$2.724 millones de pesos y del Sistema General de Participaciones por \$1.476 millones de pesos, entregados en administración a Fiduprevisora para inversión.

(4) El saldo en el año 2022 corresponde a rendimientos de devolución de aportes a AFP.

(5) Corresponde a la recuperación del deterioro de cuentas por cobrar, generado un menor valor en el deterioro de cuentas por cobrar por concepto de:

Valores en millones	
Concepto	2022
Bonos pensionales cumplimiento fallos	821
Otras cuentas por cobrar-sentencias financieras	36

NOTAS A LOS ESTADOS FINANCIEROS AL 31 DE DICIEMBRE DE 2022 (Comparativo con el año 2021)
ADMINISTRADORA COLOMBIANA DE PENSIONES – COLPENSIONES
FONDO DE RESERVA PENSIONAL DE VEJEZ
(Cifras en millones de pesos)

Valores en millones

Concepto	2022
Otras cuentas por cobrar-mayores valores girados	1.872
Otras cuentas por cobrar-Saro	17.323
Total	20.052

Adicionalmente, se registró el ajuste al deterioro de 8 daciones, en razón a que se adelantó la revisión de bienes muebles recibidos en dación en pago que presentaban alguna situación especial y para aquellos a los cuales se identificó que se encontraban pendientes de entrega parte de los muebles adjudicados.

19. GASTOS

El Estado de Resultados elaborado por el periodo 01 de enero al 31 de diciembre de 2022, revela los siguientes saldos:

Valores en millones

CUENTA	DETALLE	2022	2021
5105	Pérdida en venta de bienes recibidos en dación (1)	127	5
5106	Valoración inversiones a valor razonable - instrumentos de deuda (2)	630.566	523.565
5170	Deterioro (provisiones) (3)	631.458	228.506
5190	Diversos (4)	24.719	11.397
51	GASTOS OPERACIONALES	1.286.870	763.473
5905	Ganancias y pérdidas	-288.674	-224.457
59	GANANCIAS (EXCEDENTES) Y PÉRDIDAS	-288.674	-224.457

(1) El saldo corresponde al registro de la baja de 3 daciones. El Comité de Bienes mediante sesiones adelantadas el 6 de septiembre y continuidad de forma virtual mediante correo electrónico del 6 al 16 de septiembre de 2022, aprobó la baja de bienes muebles adjudicados, por la causal de no comercialización, toda vez que se surtió todo el proceso de venta, pero este no fue efectivo, lo que generó una pérdida en baja de daciones de \$1 millón de pesos, el retiro por ajuste de una dación por \$1 millón de pesos y la baja por venta de una dación por \$125 millones de pesos.

(2) Corresponde al registro de la pérdida por valoración de las inversiones del portafolio de Régimen Subsidiado por \$618.095 millones de pesos y Situado Fiscal por \$12.471 millones de pesos.

(3) Corresponde al registro del deterioro de los siguientes conceptos:

Página 120 de 132

NOTAS A LOS ESTADOS FINANCIEROS AL 31 DE DICIEMBRE DE 2022 (Comparativo con el año 2021)
ADMINISTRADORA COLOMBIANA DE PENSIONES – COLPENSIONES
FONDO DE RESERVA PENSIONAL DE VEJEZ
(Cifras en millones de pesos)

- Cuentas por cobrar por valor de \$630.889 millones de pesos con el siguiente detalle:

Concepto	Valores en millones
Cuotas partes pensionales	106.721
Aportes Ley 549 De 1999	23.500
Bonos pensionales	360.141
Calculo Actuarial Privado Omisión De Afi coactivo	12.519
Calculo Actuarial Omision Empleados Publ coactivo	25.774
Aportes nulidad	6.529
Otras cxc - Mayores valores girados	9.786
Otras cxc - SARO	85.797
Otras cxc - Sentencias financieras	122
Total	630.889

Fuente: Gerencia de Financiamiento e Inversión

Se presenta un incremento por la actualización del deterioro a mayo y noviembre, Esta metodología incluye factores o parámetros como el índice de desempeño fiscal, el concepto de probabilidad de riesgo de prescripción y el factor de cobro, los cuales no se habían manejado en los cálculos antes de diciembre de 2021.

- Corresponde al deterioro de las daciones en pago por valor \$569 millones de pesos que presentaban una disminución en el precio base de venta frente al valor adjudicado. La Administradora adelanta la fijación del precio base de venta en los términos del Decreto 352 de 2017 y la Resolución No. 139 de 2018, en caso que el resultado del precio base de venta sea inferior al valor inicial registrado, la diferencia corresponde al deterioro del inventario.

(4) Diversos, el saldo por valor de \$24.719 millones de pesos a 31 de diciembre de 2022 corresponde a:

- En aplicación del artículo 4° de la Ley 1066 de 2006 y los numerales 4.2.4.1. y 4.2.4.12. del Acuerdo 131 de 2018, la Dirección de Cartera declaró la prescripción de la acción de cobro de las cuotas partes correspondiente a 124 entidades correspondiente al siguiente detalle:

Valores en millones			
Riesgo	Valor total cuota (k+i)	Suma total deterioro	Diferencia
Vejez	178.098	156.877	21.221
Total	178.098	156.877	21.221

Fuente: Gerencia de Financiamiento e Inversiones

NOTAS A LOS ESTADOS FINANCIEROS AL 31 DE DICIEMBRE DE 2022 (Comparativo con el año 2021)
ADMINISTRADORA COLOMBIANA DE PENSIONES – COLPENSIONES
FONDO DE RESERVA PENSIONAL DE VEJEZ
(Cifras en millones de pesos)

- Rendimientos sobre la devolución de aportes a las AFP y hospitales (situado fiscal) por \$3.498 millones de pesos.

20. CUENTAS CONTINGENTES

Los Estados Financieros elaborados con corte al 31 de diciembre de 2021 revelan los siguientes saldos:

Valores en millones

CUENTA	DETALLE	2022	2021
6105	Acreedoras por contra	2.873.936	3.496.374
6230	Otras contingencias acreedoras (1)	-2.873.936	-3.496.374
6305	Deudoras por el contrario	-1.154.652.197	-1.025.175.615
6455	Cotizaciones por cobrar no declaradas (2)	835.122	870.903
6470	Otras contingencias deudoras (3)	197.577	140.492
6495	Diversos (4)	1.153.619.498	1.024.164.220
6	CUENTAS CONTINGENTES	0	0

(1) Corresponde al pasivo contingente por los siguientes conceptos:

- Los procesos judiciales por valor de \$1.199.272 millones de pesos, corresponden a las demandas judiciales interpuestas por un tercero (persona natural o jurídica) en contra de la Entidad, cuya controversia gira en torno al reconocimiento o pago de alguna prestación o beneficio del régimen de prima media con prestación definida. El saldo a 31 de diciembre de 2022 está conformado por:

Valores en millones

CLASE PROCESO	COLPENSIONES	
	No. PROCESOS	VALOR
CIVILES	1	67
EJECUTIVO	1.081	41.663
LABORAL	18.646	708.016
ADMINISTRATIVOS	4.729	449.526
TOTAL	24.457	1.199.272

Fuente: Dirección de Procesos Judiciales

En el año 2022 se realizaron las siguientes adiciones y ajustes a los procesos en contra del fondo calificado como posible y remoto, así:

NOTAS A LOS ESTADOS FINANCIEROS AL 31 DE DICIEMBRE DE 2022 (Comparativo con el año 2021)
ADMINISTRADORA COLOMBIANA DE PENSIONES – COLPENSIONES
FONDO DE RESERVA PENSIONAL DE VEJEZ
(Cifras en millones de pesos)

- Se registraron 10.230 nuevos procesos en contra del fondo de Vejez por \$346.303 millones de pesos.
- Se retiraron 13.046 procesos en contra del fondo por \$522.159 millones de pesos principalmente por procesos inactivos, fallo absolutorio, pago de sentencias, desistimiento, entre otros.
- Se reclasificó a la provisión un neto de (3.772) procesos por (\$116.263 millones de pesos), por cambio de probabilidad, ya que como resultado del seguimiento realizado a la probabilidad de pérdida del proceso se determinó que pasaban de posibles y remotos a probables o viceversa.
- Se ajustó la cuantía de 23.703 procesos por \$81.337 millones de pesos. El ajuste del valor de las pretensiones se realizará como mínimo una vez al año conforme a la política contable de Colpensiones. Para esto se adopta la metodología propuesta en la Resolución 353 de 2016 de la Agencia Nacional de Defensa Jurídica del Estado (ANDJE).

Estos procesos son provisionados conforme el Instructivo "Metodología para el cálculo de la provisión contable de los procesos judiciales, conciliaciones extrajudiciales y trámites arbitrales en contra de la entidad"

Se encuentran en pasivos contingentes aquellos procesos clasificados con riesgo posible o remoto. Se califica como posible cuando la posibilidad de pérdida es superior al 10% e inferior o igual al 50%, y remotos cuando la posibilidad de pérdida es igual o inferior al 10%, lo cual se establece cuando no existen hechos ni normas que sustentan las pretensiones del demandante, no existen normas que sustenten las pretensiones, el material probatorio es insuficiente o no es contundente para demostrar los hechos y pretensiones de la demanda, existe precedentes jurisprudenciales de fallos favorables a favor de los intereses de la entidad o no existe ningún precedente jurisprudencial.

- Bonos y cuotas partes pensionales por pagar valor de \$1.674.664 millones de pesos.
- Son los Bonos Pensionales Tipo A Modalidad 2 en los cuales la Nación en calidad de emisor, emite y/o paga el cupón correspondiente a la Nación y la cuota parte del bono correspondiente a Colpensiones, en virtud del contenido del Decreto 1299 de 1994. En dichos bonos la Nación es el emisor por los aportes realizados al ISS Liquidado con anterioridad al 1 de abril de 1994.

La Nación reconoce en nombre de Colpensiones Bonos Pensionales Tipo A Modalidad 2, por el valor de \$1.613.615 millones de pesos con corte al 31 de diciembre 2022, de acuerdo al siguiente detalle:

NOTAS A LOS ESTADOS FINANCIEROS AL 31 DE DICIEMBRE DE 2022 (Comparativo con el año 2021)
ADMINISTRADORA COLOMBIANA DE PENSIONES – COLPENSIONES
FONDO DE RESERVA PENSIONAL DE VEJEZ
(Cifras en millones de pesos)

Bonos Pensionales Nación Tipo A	Valor en millones
Emitidos	602.875
Redimidos	1.010.740
TOTAL	1.613.615

Fuente: Gerencia de Financiamiento e Inversiones

Por lo anterior el valor registrado corresponde a los Bonos Pensionales tipo A Modalidad 2, que disminuye a medida que la Nación ejecuta el proceso de compensación de acuerdo a lo establecido en el artículo 3 del decreto 3798 del año 2003.

- Bonos Pensionales Colpensiones Tipo A, C y E: Son los bonos que emite sin pago Colpensiones por los ciudadanos que efectuaron cotizaciones al régimen de prima media y que posteriormente en los términos de ley se trasladaron al Régimen de Ahorro Individual. Las solicitudes de emisión sin pago de Bonos Pensionales tipo A, que realizaron las diferentes AFP (Fondos Privados de Pensiones) en el sistema de Bonos Pensionales del Ministerio de Hacienda de la OBP, es con base a la información registrada por las AFP. El sistema de la OBP calcula y proyecta el valor del bono a fecha corte y de redención. El saldo con corte al 31 de diciembre de 2022 corresponde a \$55.964 millones de pesos.
- Cuotas Partes Pensionales por Pagar: Durante la vigencia del año 2022 se tiene un valor provisionado por concepto de Cuotas Partes Pensionales por pagar de \$5.085 millones de pesos, que corresponden a las cuotas partes en las que debe concurrir Colpensiones y las cuales fueron aceptadas a favor de las entidades de derecho público del orden territorial. Esta provisión se va descontando cuando Colpensiones efectúa los pagos de las cuentas de cobro presentadas por las entidades de orden territorial, las cuales previamente han sido aceptadas por ISS Liquidado y/o Colpensiones.

(2) Cotizaciones por cobrar no declaradas

- Aportes pensionales: Corresponde al cobro que se realiza a los empleadores bien sean privados o públicos cuándo han dejado de realizar el pago de aportes por concepto de cotizaciones pensionales a uno o varios trabajadores sobre los cuales existe vínculo laboral. La actualización para el cobro de esta deuda se realiza conforme a la tasa de usura establecida por la superintendencia financiera mensualmente.

El saldo por este concepto, actualizado a 31 de diciembre de 2022 pertenece a 217.928 entidades por valor de \$711.831 millones de pesos, de los cuales \$622.461 millones de pesos corresponden a deuda presunta y \$89.370 millones de pesos a deuda real.

NOTAS A LOS ESTADOS FINANCIEROS AL 31 DE DICIEMBRE DE 2022 (Comparativo con el año 2021)
ADMINISTRADORA COLOMBIANA DE PENSIONES – COLPENSIONES
FONDO DE RESERVA PENSIONAL DE VEJEZ
(Cifras en millones de pesos)

- **Procesos concursales:** Son aquellos procesos que se inician cuándo una empresa entra en dificultades económicas o financieras en el cumplimiento de sus obligaciones o que teme llegar a esta situación, con el objetivo de llegar a un acuerdo para su salvación, o en su defecto accede al proceso para liquidar de forma ordenada la sociedad.

El saldo por este concepto corresponde a 3.895 entidades sobre las cuales Colpensiones se ha hecho parte y el valor de la deuda actualizado a 31 de diciembre de 2022 es de \$123.291 millones de pesos, de los cuales \$107.419 millones de pesos corresponden a deuda presunta y \$15.872 millones de pesos a deuda real.

(3) Otras contingencias deudoras

- **Procesos judiciales a favor del fondo** por valor de \$188.219 millones de pesos, corresponde a las pretensiones de los procesos a favor del ISS Liquidado, 27 procesos penales por \$1.129 millones de pesos, cifras recibidas del Instituto de Seguros Sociales Liquidado con corte al 28 de septiembre de 2012. Adicionalmente, se encuentran registrados 2.905 procesos a favor de Colpensiones por \$187.090 millones de pesos.

Valores en millones

CONCEPTO	CORTE 2022 VALOR EN LIBROS
Laborales	73
Penales	1.129
Administrativas	187.017
Total general	188.219

Corresponden al medio de control de nulidad, o nulidad y restablecimiento del derecho, conocido jurisprudencialmente como acciones de lesividad, las cuales son adelantadas por Colpensiones con el objeto de impugnar sus propias decisiones, porque desconoce la prevalencia del ordenamiento constitucional, desatiende el principio de legalidad, o cuando se haya solicitado al titular su consentimiento para revocar el acto administrativo y este se niegue a su autorización.

Estos procesos se registran como activos contingentes de conformidad con lo establecido en el instructivo "metodología para el cálculo de la provisión contable de los procesos judiciales, conciliaciones extrajudiciales y trámites arbitrales en contra de la entidad" y el numeral 1 de la Resolución N° 116 de 2017 y sus modificatorias, expedida por la Contaduría General de la Nación, mediante la cual se establece que los procesos judiciales a favor deberán reconocerse como activos contingentes una vez admitida la demanda, arbitraje o conciliación extrajudicial.

NOTAS A LOS ESTADOS FINANCIEROS AL 31 DE DICIEMBRE DE 2022 (Comparativo con el año 2021)
ADMINISTRADORA COLOMBIANA DE PENSIONES – COLPENSIONES
FONDO DE RESERVA PENSIONAL DE VEJEZ
(Cifras en millones de pesos)

La variación corresponde al registro de 807 nuevos procesos administrativos a favor del fondo por \$52.235 millones de pesos, el retiro de 310 procesos por (\$13.690 millones de pesos), el ajuste a la cuantía de 2.829 procesos por \$16.209 millones de pesos y la reclasificación entre fondos de 8 procesos por (\$327 millones de pesos) como resultado del seguimiento realizado a los procesos a favor.

- Aportes sentencias judiciales por valor de \$9.358 millones de pesos.

(4) Diversos, el saldo está compuesto por:

- Defecto del cálculo actuarial de pensiones sobre el patrimonio del fondo por valor de \$1.153.514.530 millones de pesos.
- Calculo Actuarial Omisión Empleadores Omisos: corresponden al tiempo de servicio de trabajadores, cuyos empleadores por omisión no realizaron la novedad de vínculo laboral por valor de \$99.439 millones de pesos.
- Daciones en pago por cobrar al PARISS de \$3.273 millones de pesos, figura que nace generalmente, como consecuencia de un proceso de carácter liquidatorio cuando no existe un caudal de dinero efectivo que le permita la satisfacción de las acreencias, razón por la cual es admisible desde el punto de vista concursal, pagar la deuda mediante la cesión de bienes, dación en pago y adjudicación.

En nuestra legislación concursal estas figuras se constituyen como un mecanismo extraordinario para la finalización del procedimiento, dejando así a la administradora a recibir los bienes con oposición o sin ella a título de pago de los aportes a la seguridad social.

Entidades sobre las cuales el Instituto de Seguros Sociales hoy liquidado recibió bienes y está pendiente de realizar la transferencia de recursos o del bien a Colpensiones.

Valores en millones

DESCRIPCION DEL BIEN	VALOR REGISTRADO
DERECHO FIDUCIARIO	1.950
INMUEBLES	402
DERECHOS LITIGIOSO	166
MUEBLES	674
VEHICULOS	17
ACCIONES	47
LOTE	17
Total general	3.273

Página 126 de 132

NOTAS A LOS ESTADOS FINANCIEROS AL 31 DE DICIEMBRE DE 2022 (Comparativo con el año 2021)
ADMINISTRADORA COLOMBIANA DE PENSIONES – COLPENSIONES
FONDO DE RESERVA PENSIONAL DE VEJEZ
(Cifras en millones de pesos)

- Acreencias reclamadas por concepto de devolución de aportes en salud por giros que están reclamando a Colpensiones otras entidades de salud y/o pensionados, debido a que dichos pensionados cotizantes se encontraban afiliados a otras entidades y el traslado se reportó de forma extemporánea. Su clasificación se realiza en cuentas contingentes debido a que estas cuentas por cobrar corresponden a posibles derechos, de entidades liquidadas por valor de \$2.247 millones de pesos.
- Derecho posición daciones en pago por valor de \$9 millones de pesos.

21. CUENTAS DE ORDEN

Los Estados Financieros elaborados con corte al 31 de diciembre de 2022, revelan los siguientes saldos:

Valores en millones

CUENTA	DETALLE	2022	2021
8195	Otras cuentas de orden deudoras (1)	122.393.958	117.337.649
8206	Defecto calculo actuarial sobre reservas(2)	-1.153.514.530	-1.024.111.832
8295	Otras cuentas de orden acreedoras	-1.285.593	-20.635
8305	Deudoras por el contrario	-122.393.958	-117.337.649
8405	Acreedoras por el contrario	1.154.800.123	1.024.132.467
8	CUENTAS DE ORDEN	0	0

(1) Los registros en cuentas de orden deudoras corresponde a los siguientes conceptos:

- Las Transferencias de la Nación realizadas desde el año 2004 para cubrir el faltante en el pago de la Nómina de Pensionados de Colpensiones por valor de \$121.928.857 millones de pesos de conformidad con lo estipulado en el artículo 138 de la ley 100 de 1993, por medio del cual se establece la garantía estatal para cumplir las obligaciones con los pensionados que hacen parte del Régimen de Prima Media.
- El Debido Cobrar por valor de \$77.573 millones de pesos, fue definido por artículo 70 del Decreto 2665 de 1988 en los siguientes términos:

“(…) Artículo 70. DEFINICION. Para efectos del presente Reglamento, se entiende por "debido cobrar", el valor o el conjunto de valores adeudados al Instituto de Seguros Sociales por los distintos conceptos derivados directa o indirectamente de la aplicación del régimen de los Seguros Sociales, tales como aportes patrono laborales, reembolso por concepto de prestaciones económico

NOTAS A LOS ESTADOS FINANCIEROS AL 31 DE DICIEMBRE DE 2022 (Comparativo con el año 2021)
ADMINISTRADORA COLOMBIANA DE PENSIONES – COLPENSIONES
FONDO DE RESERVA PENSIONAL DE VEJEZ
(Cifras en millones de pesos)

- asistenciales otorgadas por el ISS, intereses, capitales constitutivos, multas y sanciones que se impongan de conformidad con este estatuto.

El Debido Cobrar es un aplicativo heredado del ISS, donde se manejaba la facturación tradicional, es decir la deuda de los patronales desde 1967 hasta diciembre de 1994 quienes adeudaban dineros al instituto de Seguros Sociales por los seguros: Enfermedad General y Maternidad- EGM Invalidez Vejez y Muerte- IVM Accidentes de Trabajo y Enfermedad Profesional: ATEP Fondo de Solidaridad Pensional: FSP”.

Durante el 2022 se realizó cobro puntual a 56 aportantes solicitados por los afiliados a través de PQRS, Correspondencia y requerimiento internos.

Por otro lado, la Dirección de Ingresos por Aportes a través del proceso de saneamiento realizó el levantamiento de deuda para 163 afiliados en la historia laboral tradicional, 28 aportantes realizaron pago quedando la deuda en cero y normalizadas las historias laborales de los trabajadores, para 2 aportantes fue saneada la deuda por concepto de daciones en pago.

De acuerdo con lo anterior, el saldo inicial a enero de 2022 era de \$95.420 millones de pesos por IVM y FSP, y al cierre del año contable se registró un saldo final de \$95.408 millones de pesos, esto significó una recuperación de \$12 millones de pesos.

- Bonos de reconocimiento del Fondo de Reserva Pensional de Invalidez por \$33.819 millones de pesos y al Fondo de Reserva Pensional de Sobrevivientes por \$152.090 millones.
- Daciones en Pago Vendidas por Menor valor al adjudicado \$3.705 millones de pesos.
- Acciones recibidas de BCH por valor de \$197.914 millones de pesos.

(2) Defecto del patrimonio sobre el cálculo actuarial de pensiones por valor de \$1.153.514.530 millones de pesos.

Corresponde al registro del cálculo actuarial a diciembre 31 de 2022, elaborado por la Dirección de Prospectiva y Estudios de acuerdo con la normatividad vigente y atendiendo lo dispuesto por la Superintendencia Financiera de Colombia en relación con los parámetros técnicos en particular la Resolución 585 de 1994, la Resolución 610 de 1994 y la Resolución 1555 de 2010, separados en las reservas para los 10 primeros años y posteriores.

La valoración para el cálculo para filiados corresponde a diciembre de 2021, remitido a la Superintendencia Financiera de Colombia – SFC con oficio BZ 2022_5535125 del 2 de mayo de 2022. El cual fue aprobado por la SFC con oficio 2022068415-005-000 del 26 de septiembre de 2022.

NOTAS A LOS ESTADOS FINANCIEROS AL 31 DE DICIEMBRE DE 2022 (Comparativo con el año 2021)
ADMINISTRADORA COLOMBIANA DE PENSIONES – COLPENSIONES
FONDO DE RESERVA PENSIONAL DE VEJEZ
(Cifras en millones de pesos)

La tasa de interés técnico utilizada en la actualización del cálculo actuarial es del 4%, la cual está dada por la Resolución 610 de 1994 de la Superintendencia Bancaria de Colombia.

Valores en millones

DETALLE	No. PERSONAS	VALOR
Cálculo actuarial pensiones actuales (a)	1.306.885	-481.187.940
Cálculo actuarial pensiones futuras (b)	6.791.774	-673.284.953
Cálculo actuarial cuotas partes de bonos (c)	481.814	-8.492.100
Cálculo actuarial cuotas partes de pensiones (d)	367	-27.801
Menos reservas fondo de vejez		9.478.264
Defecto Cálculo Actuarial		-1.153.507.330

(a) Pensionados por el Régimen de Prima Media con Prestación Definida –RPM con corte al 31 de diciembre de 2021 Administrado por Colpensiones.

Valor del Cálculo actuarial a 31 de diciembre de 2022, Cuota Parte Régimen de Prima Media con Prestación Definida administrado por Colpensiones					
		Número de pensionados	Total	10 primeros años	Año 11 en adelante
Invalidez	Pensionados	78.293	19.245.431.938.165	9.567.035.944.463	9.678.395.993.702
	Sustitutos de Fallecidos	31.045	6.258.704.078.083	3.404.288.602.464	2.854.415.475.619
Total Invalidez		109.338	25.504.136.016.248	12.971.324.546.927	12.532.811.469.321
Vejez	Pensionados	180.517	44.837.513.838.415	27.519.289.392.837	17.318.224.445.578
	Sustitutos de Fallecidos	1.126.368	436.350.426.334.910	239.497.575.491.927	196.852.850.842.983
Total Vejez		1.306.885	481.187.940.173.325	267.016.864.884.764	214.171.075.288.561
Total Supervivencia		154.631	35.744.921.961.835	18.281.614.122.181	17.463.307.839.654
Total		1.570.854	542.436.998.151.408	298.269.803.553.872	244.167.194.597.536

Fuente: Dirección de Prospectiva y Estudios

(b) Afiliados del Régimen de Prima Media con Prestación Definida – RPM con corte al 31 de diciembre de 2021 Administrado por Colpensiones.

A continuación, se presentan los resultados del Cálculo actuarial de Afiliados al RPM administrado por Colpensiones con corte a diciembre de 2021, remitido a la Superintendencia Financiera de Colombia – SFC con oficio BZ 2022_5535125 del 2 de mayo de 2022. El cual fue aprobado por la SFC con oficio 2022068415-005-000 del 26 de septiembre de 2022, el cual incluye una reserva adicional sugerida por

Página 129 de 132

NOTAS A LOS ESTADOS FINANCIEROS AL 31 DE DICIEMBRE DE 2022 (Comparativo con el año 2021)
ADMINISTRADORA COLOMBIANA DE PENSIONES – COLPENSIONES
FONDO DE RESERVA PENSIONAL DE VEJEZ
(Cifras en millones de pesos)

la Superintendencia Financiera de Colombia tendiente a cuantificar el pasivo de los afiliados fallecidos sobre los cuales se estimó que pueda solicitar una pensión de sobreviviente.

Valor Cálculo actuarial Diciembre 2021 - Afiliados y Beneficiarios de fallecidos		
Grupo pensional	Afiliados	
	Número de Personas	Reserva Actuarial \$
Posibles Indemnizaciones Inmediatas	779.193	3.291.391.679.153
Posibles Pensiones Inmediatas	58.879	38.754.136.330.006
Posibles Indemnizaciones Diferidas	3.828.859	39.922.247.624.465
Posibles Pensiones en Diferidas	2.115.801	588.614.043.425.951
Total	6.782.732	670.581.819.059.575
Sexo Causante	Beneficiarios de fallecidos	
	Número de Personas	Reserva Actuarial \$
Hombres	5.702	1.959.350.752.281
Mujeres	3.340	743.783.988.016
Total	9.042	2.703.134.740.297
Total Afiliados	6.791.774	673.284.953.799.872

Valor Cálculo actuarial Diciembre 2021 - Afiliados y Beneficiarios de fallecidos				
	Número de personas	Reserva Actuarial \$	Cotizaciones Futuras \$	Pasivo Actuarial Total \$
Subtotal Primeros 10 años	2.881.702	409.140.973.523.546	21.796.440.903.895	387.344.532.619.651
Subtotal más de 10 años	3.910.072	375.588.320.318.487	89.647.899.138.266	285.940.421.180.221
Total	6.791.774	784.729.293.842.033	111.444.340.042.161	673.284.953.799.872

Fuente: Dirección de Prospectiva y Estudios

Este monto es la reserva de afiliados correspondiente al Régimen de Prima Media administrado por Colpensiones con base en la información entregada por la Vicepresidencia de Operaciones y Tecnología.

(c) Cuotas partes de bonos pensionales tipo A a 31 de diciembre de 2022.

Valor Reserva Actuarial Bonos (Afiliados trasladados al RAIS) - Corte 31 de diciembre de 2022				
Tipo de Bono	Número de Personas	Total	10 primeros años	Año 11 en adelante
Bonos A Modalidad 1	167.204	2.683.074.684.018	1.193.709.098.674	1.489.365.585.344
Bonos A Modalidad 2	314.610	5.809.024.834.276	5.581.943.349.075	227.081.485.201
Total	481.814	8.492.099.518.294	6.775.652.447.749	1.716.447.070.545

Fuente: Dirección de Prospectiva y Estudios

NOTAS A LOS ESTADOS FINANCIEROS AL 31 DE DICIEMBRE DE 2022 (Comparativo con el año 2021)
ADMINISTRADORA COLOMBIANA DE PENSIONES – COLPENSIONES
FONDO DE RESERVA PENSIONAL DE VEJEZ
(Cifras en millones de pesos)

Este monto es la reserva de cuotas partes de bono pensional correspondiente al Régimen de Prima Media administrado por Colpensiones con base en la información entregada por la Vicepresidencia de Planeación y Tecnologías de la Información.

(d) Cuotas partes pensionales con corte al 31 de diciembre de 2022.

Atendiendo lo dispuesto en la Resolución 368 del 29 de octubre de 2019 de la CGN, se presenta el valor presente actuarial de las cuotas partes por pagar de pensiones que están a cargo de Colpensiones:

Valor del Cálculo actuarial a 31 de diciembre de 2022 Régimen de Prima Media , Cuotas partes por pagar				
	Número de pensionados	Total	10 primeros años	Año 11 en adelante
Invalidez	2	386.908.343	308.214.358	78.693.985
Sobrevivencia	36	2.052.434.029	1.441.164.244	611.269.785
Vejez	367	27.800.910.022	23.573.805.169	4.227.104.853
Total	405	30.240.252.394	25.323.183.771	4.917.068.623

El monto correspondiente al valor presente actuarial de la cuota parte por pagar a cargo de Colpensiones por concepto de pensiones administradas por otras entidades.

VALOR PRESENTE ACTUARIAL DE LAS POSIBLES OBLIGACIONES PENSIONALES DE LAS PERSONAS QUE SE HAN TRASLADADO DEL RAIS AL RPM

A continuación, se anexa la información relacionada con la valoración del pasivo pensional de los afiliados trasladados RAIS –RPM desde el año 2012 al 2021:

Año Traslado	Posibles Indemnizados		Posibles Pensionados		Total Traslados	
	Cantidad	Reserva Actuarial	Cantidad	Reserva Actuarial	Cantidad	Reserva Actuarial
2012	28.622	1.007.333.222.172	65.294	25.733.138.485.061	93.916	26.740.471.707.233
2013	21.582	813.982.445.678	56.870	23.218.196.231.891	78.452	24.032.178.677.569
2014	34.393	1.241.281.144.076	85.961	32.494.736.075.009	120.354	33.736.017.219.085
2015	47.359	1.671.778.781.373	115.922	40.469.434.209.483	163.281	42.141.212.990.856
2016	39.049	1.303.990.486.112	95.550	33.091.624.055.620	134.599	34.395.614.541.732
2017	35.562	1.130.172.210.790	97.024	31.496.165.868.842	132.586	32.626.338.079.632
2018	35.593	1.257.027.793.197	123.619	40.229.999.233.419	159.212	41.487.027.026.616
2019	26.142	1.055.509.604.941	90.319	32.530.319.796.096	116.461	33.585.829.401.037
2020	16.866	593.762.109.428	48.224	17.857.807.331.336	65.090	18.451.569.440.764
2021	42.079	724.596.474.902	36.015	12.319.988.598.757	78.094	13.044.585.073.659
2022*	190	1.217.305.870	19	8.524.420.125	209	9.741.725.995
Total	327.437	10.800.651.578.539	814.817	289.449.934.305.639	1.142.254	300.250.585.884.178

(*) Corresponde a los afiliados trasladados durante el año 2022 sobre los cuales a la fecha de cálculo se tenía información suficiente para la realizar la estimación actuarial, lo anterior dado que el cargue de la Historia Laboral y la completitud de la misma implican actividades que se completan a finales de febrero de 2022 con la ejecución del Proceso 85 (información de afiliados para cálculo actuarial)

NOTAS A LOS ESTADOS FINANCIEROS AL 31 DE DICIEMBRE DE 2022 (Comparativo con el año 2021)
ADMINISTRADORA COLOMBIANA DE PENSIONES – COLPENSIONES
FONDO DE RESERVA PENSIONAL DE VEJEZ
(Cifras en millones de pesos)

De los 1.142.254 afiliados trasladados con cálculo actuarial, para 71% (814.817 afiliados) se ha estimado que tienen posibilidad de pensionarse, este grupo tiene valor presente actuarial de las obligaciones de \$289 billones de pesos, equivalente al 23.6% de la reserva total reserva actuarial, registrada para diciembre de 2022 (1.224 billones de pesos), en total la reserva actuarial por los trasladados es \$300 billones de pesos que corresponde al 24,5% del pasivo registrado a diciembre de 2022.

VIGILADO
SUPERINTENDENCIA FINANCIERA
DE COLOMBIA

VIGILADO
SUPERINTENDENCIA FINANCIERA
DE COLOMBIA

**ADMINISTRADORA COLOMBIANA DE PENSIONES-
COLPENSIONES**

FONDO DE INVALIDEZ

**NOTAS A LOS ESTADOS FINANCIEROS
A 31 DE DICIEMBRE DE 2022**

NOTAS A LOS ESTADOS FINANCIEROS AL 31 DE DICIEMBRE DE 2022 (Comparativo con el año 2021)
ADMINISTRADORA COLOMBIANA DE PENSIONES – COLPENSIONES
FONDO DE RESERVA PENSIONAL DE INVALIDEZ
(Cifras en millones de pesos)

Contenido

1. ENTIDAD REPORTANTE	4
2. BASES DE PRESENTACIÓN	11
2.1. FECHA DEL CIERRE AL QUE PERTENECEN LOS ESTADOS FINANCIEROS	11
2.2. MONEDA DE PRESENTACIÓN	12
2.3. HECHOS OCURRIDOS DESPUÉS DEL PERÍODO CONTABLE	12
2.4. FORMA DE ORGANIZACIÓN Y/O COBERTURA	12
2.5. ESTRUCTURA SUBPROCESO DE GESTIÓN CONTABLE	13
2.6. LÍNEA DE SUPERVISIÓN SUBPROCESO DE GESTIÓN CONTABLES	14
2.7. LÍNEA DE SUPERVISIÓN SUBPROCESO DE GESTIÓN CONTABLES	14
3. APLICACIÓN MARCO NORMATIVO PARA ENTIDADES DE GOBIERNO	14
4. BASES DE MEDICIÓN	15
5. POLÍTICAS CONTABLES SIGNIFICATIVAS	15
5.1. EFECTIVO Y EQUIVALENTES DE EFECTIVO	15
5.2. CUENTAS POR COBRAR	16
5.2.1. CUOTAS PARTES PENSIONALES POR COBRAR	17
5.2.2. BONOS PENSIONALES	17
5.2.3. EVENTOS DE RIESGO	18
5.3. CUENTAS POR PAGAR Y OTROS PASIVOS	18
5.4. PROVISIONES	19
5.5. PATRIMONIO – RECURSOS ADMINISTRADOS	20
5.6. INGRESOS Y GASTOS	20
5.7. CUENTAS CONTINGENTES DEUDORAS	20
5.8. PASIVOS CONTINGENTES	21
6. LIMITACIONES Y/O DEFICIENCIAS DE TIPO OPERATIVO O ADMINISTRATIVO QUE INCIDEN EN EL NORMAL DESARROLLO DEL PROCESO CONTABLE Y/O AFECTAN LA CONSISTENCIA Y RAZONABILIDAD DE LAS CIFRAS	21
6.1. APLICACIÓN DE DOBLE NORMATIVIDAD	21
6.2. SOSTENIBILIDAD DEL SISTEMA DE CONTABILIDAD PÚBLICA EN COLPENSIONES:	22

NOTAS A LOS ESTADOS FINANCIEROS AL 31 DE DICIEMBRE DE 2022 (Comparativo con el año 2021)
ADMINISTRADORA COLOMBIANA DE PENSIONES – COLPENSIONES
FONDO DE RESERVA PENSIONAL DE INVALIDEZ
(Cifras en millones de pesos)

6.3.	DEPURACIÓN Y AJUSTE DE CIFRAS	23
A.	LIQUIDACIONES DE CRÉDITO	23
B.	DEPURACIÓN DE SALDOS TRANSFERIDOS POR EL ISS LIQUIDADO A 31 DE MARZO DE 2015.	24
C.	REINTEGROS DE MESADAS PENSIONALES.....	25
7.	JUICIOS, ESTIMACIONES, RIESGOS Y CORRECCIÓN DE ERRORES CONTABLES	26
7.1.	CÁLCULO ACTUARIAL DE PENSIONADOS.....	27
7.2.	CÁLCULO DETERIORO CUENTAS POR COBRAR	36
	METODOLOGÍA.....	36
7.3.	PROVISION DE LITIGIOS Y DEMANDAS	44
7.4.	ACTUALIZACIÓN PROCESOS A FAVOR.....	51
7.5.	CORRECCIONES CONTABLES	52
8.	FUENTES DE FINANCIACIÓN DE LOS FONDOS DE RESERVAS PENSIONALES.....	53
9.	SISTEMA INTEGRAL DE ADMINISTRACIÓN DE RIESGOS.....	55
A.	SISTEMA DE ADMINISTRACIÓN DEL RIESGO DE LAVADO DE ACTIVOS Y FINANCIACIÓN DEL TERRORISMO – SARLAFT:	56
B.	SISTEMA DE ADMINISTRACIÓN DE RIESGO OPERATIVO	56
C.	ADMINISTRACIÓN DE RIESGOS FINANCIEROS.....	57
D.	ASPECTOS GENERALES CONTABLES DERIVADOS DE LA EMERGENCIA DEL COVID-19	60
10.	GOBIERNO CORPORATIVO.....	62
A.	JUNTA DIRECTIVA Y ALTA GERENCIA	62
B.	POLÍTICAS Y DIVISIÓN DE FUNCIONES.....	62
C.	INFRAESTRUCTURA TECNOLÓGICA.....	63
D.	METODOLOGÍAS PARA LA MEDICIÓN DE RIESGOS	63
E.	ESTRUCTURA ORGANIZACIONAL	64
F.	RECURSO HUMANO.....	64
G.	VERIFICACIÓN DE OPERACIONES.....	64
H.	AUDITORIA.....	65
11.	EFFECTIVO.....	65
12.	CUENTAS POR COBRAR	66
13.	CUENTAS POR PAGAR	73

NOTAS A LOS ESTADOS FINANCIEROS AL 31 DE DICIEMBRE DE 2022 (Comparativo con el año 2021)
ADMINISTRADORA COLOMBIANA DE PENSIONES – COLPENSIONES
FONDO DE RESERVA PENSIONAL DE INVALIDEZ
(Cifras en millones de pesos)

14.	PROVISIONES	74
15.	PATRIMONIO	76
16.	INGRESOS.....	77
17.	GASTOS	77
18.	CUENTAS CONTINGENTES	78
19.	CUENTAS DE ORDEN	82

VIGILADO
SUPERINTENDENCIA FINANCIERA
DE COLOMBIA

VIGILADO
SUPERINTENDENCIA FINANCIERA
DE COLOMBIA

NOTAS A LOS ESTADOS FINANCIEROS AL 31 DE DICIEMBRE DE 2022 (Comparativo con el año 2021)
ADMINISTRADORA COLOMBIANA DE PENSIONES – COLPENSIONES
FONDO DE RESERVA PENSIONAL DE INVALIDEZ
(Cifras en millones de pesos)

1. ENTIDAD REPORTANTE

Denominación: Administradora Colombiana de Pensiones – Colpensiones.

Naturaleza Jurídica y Régimen Jurídico: La Ley 1151 de 2007 “Por la cual se expide el Plan Nacional de Desarrollo 2006-2010”, en su artículo 155 creó la Administradora Colombiana de Pensiones - Colpensiones, como una Empresa Industrial y Comercial del Estado del orden nacional, con personería jurídica, autonomía administrativa y patrimonio independiente, vinculada al Ministerio de la Protección Social.

Mediante Decreto 4121 de 2011, se cambia la naturaleza jurídica de la entidad pasando de Empresa Industrial y Comercial del Estado, al de Empresa Industrial y Comercial del Estado organizada como entidad financiera de carácter especial, vinculada al Ministerio de Trabajo.

Las operaciones de la Administradora Colombiana de Pensiones - Colpensiones, se rigen por lo estipulado en el Decreto 4121 de 2011, el Estatuto Orgánico del Sistema Financiero y sus modificatorios.

Supervisión y Vigilancia: De acuerdo con lo establecido en el artículo 3ª del Decreto 4121 de 2011, la supervisión y vigilancia estará a cargo de la Superintendencia Financiera de Colombia, quien en cumplimiento de sus objetivos legales propenderá para que Colpensiones cumpla con las funciones establecidas en la normatividad vigente.

Con la vigilancia y control de la Superintendencia Financiera de Colombia se contribuye a que el servicio y los derechos de los afiliados, pensionados, ahorradores y beneficiarios de Colpensiones sean otorgados bajo criterios de seguridad, transparencia y eficiencia sin afectar sus derechos.

En cuanto a la operación financiera y contable, Colpensiones se rige por lo estipulado por la Contaduría General de la Nación como ente regulador de la contabilidad pública y por la reglamentación e instrucciones impartidas por la Superintendencia Financiera de Colombia como ente de vigilancia y control.

Aspectos Tributarios: Colpensiones se encuentra identificada con el Número de Identificación Tributaria - NIT 900.336.004-7, conforme a la inscripción del Registro Único Tributario. La clasificación de su actividad económica principal corresponde al código CIIU 8430 – Actividades de planes de seguridad social de afiliación obligatoria.

Para efectos tributarios, la Dirección de Impuestos y Aduanas Nacionales – DIAN, mediante Resolución N° 9061 del 10 de diciembre de 2020, calificó a Colpensiones como Gran Contribuyente por los años fiscales 2021 y 2022.

NOTAS A LOS ESTADOS FINANCIEROS AL 31 DE DICIEMBRE DE 2022 (Comparativo con el año 2021)
ADMINISTRADORA COLOMBIANA DE PENSIONES – COLPENSIONES
FONDO DE RESERVA PENSIONAL DE INVALIDEZ
(Cifras en millones de pesos)

Órganos superiores de dirección y administración: Conforme con los Estatutos Internos de Colpensiones, los órganos de dirección y administración de la entidad son la Junta Directiva y el Presidente respectivamente. La Junta Directiva de Colpensiones está integrada por un (1) representante del Ministro del Trabajo, un (1) representante del Ministro de Hacienda y Crédito Público y tres (3) representantes del Presidente de la República, y tiene como una de sus funciones nombrar al Presidente de la empresa de conformidad con las normas legales vigentes, quien tomará posesión del cargo ante el Presidente de la República.

Durante la vigencia 2022, se expidió el Acuerdo 006 de 2022, por el cual se modifica el acuerdo 106 de 2017 “Por el cual se modifican los Estatutos Internos de la Administradora Colombiana de Pensiones - Colpensiones”, y se deroga el acuerdo 011 de 2019. La modificación de estatutos internos tiene que ver con la convocatoria a reuniones de junta directiva.

Adicionalmente, se expidió el Acuerdo 007 de 2022, por el cual se modifica el Acuerdo 107 de 2017 “Por el cual se modifica el reglamento interno de la Junta Directiva de la Administradora Colombiana de Pensiones – Colpensiones”, y se deroga el Acuerdo 012 de 2019. La modificación del reglamento interno de la Junta Directiva internos tiene que ver con la convocatoria a reuniones de junta directiva.

Mediante Acuerdo 011 de 2022 se nombró el nuevo presidente de la Junta Directiva a partir del 23 de noviembre de 2022.

La elección del Presidente de la Junta Directiva de Colpensiones se efectúa por un periodo de un (1) año.

Mediante Acuerdo 012 de 2022, la Junta Directiva de la Administradora Colombiana de Pensiones – Colpensiones efectuó el nombramiento en el cargo de Presidente de la Administradora Colombiana de Pensiones – Colpensiones a partir del 23 de noviembre de 2022 al Dr. Jaime Dussan Calderon, quien de acuerdo con los estatutos de Colpensiones tomó posesión del cargo ante el Presidente de la República, situación que se dio el 2 de diciembre de 2022.

La estructura organizacional de la Administradora Colombiana de Pensiones – Colpensiones aprobada por Decreto 309 de 2017 y adoptada mediante el Acuerdo 131 de 2018 para el cumplimiento del objeto la empresa, es la siguiente:

NOTAS A LOS ESTADOS FINANCIEROS AL 31 DE DICIEMBRE DE 2022 (Comparativo con el año 2021)
ADMINISTRADORA COLOMBIANA DE PENSIONES – COLPENSIONES
FONDO DE RESERVA PENSIONAL DE INVALIDEZ
(Cifras en millones de pesos)



Fuente Interna Estudio técnico que soportó el fortalecimiento institucional y se construyó a partir del Decreto 309 de 2017 y el Acuerdo 108 de 2017, modificado por el Acuerdo 131 de 2018

Entidad a la cual está adscrita o vinculada: La Administradora Colombiana de Pensiones - Colpensiones, es una Empresa Industrial y Comercial del Estado organizada como entidad financiera de carácter especial, vinculada al Ministerio de Trabajo acorde con lo indicado en el artículo 1° del Decreto 4121 de 2011.

Domicilio Principal: La Administradora Colombiana de Pensiones – Colpensiones, tiene por domicilio principal la ciudad de Bogotá D.C., en la dirección CR 9 59 43 LC 4 ED URBAN ESSENCE, y podrá adelantar actividades en desarrollo de su objeto en todo el territorio nacional, conforme lo establecido en el artículo 5º del Acuerdo 106 de 2017 – Estatutos Internos de Colpensiones.

Puntos de Atención Colpensiones (Colpensiones - PAC: Mediante Resolución Interna 121 de 2018 se crean, suprimen y recategorizan unos Puntos de Atención, modificando la estructura organizacional del nivel regional de Colpensiones, entre otros aspectos, por la volumetría de trámites que periódicamente se atienden en los Puntos de Atención y con el propósito de implementar el esquema de regionalización de la operación. A su vez, mediante Resolución Interna 037 de junio de 2021, se modifica la estructura organizacional del nivel regional de la Administradora Colombiana de Pensiones – Colpensiones y se dictan otras disposiciones.

De acuerdo con la información remitida por la Dirección de Atención y Servicio - Gerencia de Servicio y Atención al Ciudadano, los Puntos de Atención con los que cuenta Colpensiones son:

NOTAS A LOS ESTADOS FINANCIEROS AL 31 DE DICIEMBRE DE 2022 (Comparativo con el año 2021)
ADMINISTRADORA COLOMBIANA DE PENSIONES – COLPENSIONES
FONDO DE RESERVA PENSIONAL DE INVALIDEZ
(Cifras en millones de pesos)

No.	PUNTOS DE ATENCIÓN
61	PAC
8	REGIONALES
16	PUNTO DE ATENCION ESPECIAL - PAE
85	TOTAL

Fuente: Vicepresidencia Comercial y de Servicio al Ciudadano - Dirección de Atención y Servicio

Objeto Social – Funciones de Cometido Estatal: La Administradora Colombiana de Pensiones – Colpensiones, hace parte del Sistema General de Pensiones y tiene por objeto la administración estatal del Régimen de Prima Media con Prestación Definida, las prestaciones especiales que las normas legales le asignen, y la administración del Sistema de Ahorro de Beneficios Económicos Periódicos de que trata el Acto Legislativo 01 de 2005, en los términos que determine la Constitución y la ley, en su calidad de entidad financiera de carácter especial.

De acuerdo con el Decreto 309 de 2017 mediante el cual se modifica la estructura de la Administradora Colombiana de Pensiones – Colpensiones y deroga los Decretos 4936 de 2011 y 2727 de 2013, en su artículo 5°, establece las siguientes funciones para el desarrollo de su objeto social:

1. Administrar el régimen solidario de prima media con prestación definida del Sistema General de Seguridad Social en pensiones.
2. Determinar los derechos pensionales y prestaciones económicas en favor de los afiliados al Régimen de Prima Media con Prestación Definida de competencia de la Empresa.
3. Determinar los derechos pensionales y prestaciones económicas relacionadas con el Régimen de Prima Media con Prestación Definida, que se causen con posterioridad a que se haya ordenado la liquidación de las anteriores administradoras del régimen de prima media o se defina el cese de actividades como administradora, siempre y cuando, para el momento de la liquidación o cesación de actividades, los afiliados o quienes estuvieron afiliados no hayan cumplido los requisitos de tiempo de servicio y de edad exigidos por las normas legales o que, para el momento de la liquidación o cesación de actividades, el servidor público tenga cumplida la edad necesaria, pero no el tiempo de servicio.
4. Administrar los Beneficios Económicos Periódicos en los términos que establezcan las normas legales y los reglamentos.
5. Adelantar la afiliación al régimen de prima media y la vinculación al programa de servicio social complementario BEPS, de nuevas personas, así como la administración y fidelización de quienes ya se encuentran afiliados o vinculados.
6. Administrar, en forma separada de su patrimonio, los recursos correspondientes al régimen de prima media con prestación definida, de conformidad con la ley.
7. Administrar, en forma separada de su patrimonio, el portafolio de inversiones, ahorros y pagos del Sistema de Ahorros de Beneficios Económicos Periódicos, así como los incentivos otorgados por el Gobierno Nacional para el fomento de esta clase de ahorro a cargo de Colpensiones.

NOTAS A LOS ESTADOS FINANCIEROS AL 31 DE DICIEMBRE DE 2022 (Comparativo con el año 2021)
ADMINISTRADORA COLOMBIANA DE PENSIONES – COLPENSIONES
FONDO DE RESERVA PENSIONAL DE INVALIDEZ
(Cifras en millones de pesos)

8. Adelantar la gestión de recursos de los regímenes que administre y de los recursos propios de la Empresa, determinar los ingresos, gestionar el recaudo y cobro, incluyendo cobro coactivo, y administrar las reservas e inversiones.
9. Gestionar la historia laboral y pensional, las cuentas individuales de los vinculados, los registros de novedades y la consistencia de la información.
10. Gestionar el manejo, administración, control, custodia y conservación de los expedientes pensionales, en los términos previstos en las normas vigentes.
11. Determinar, reconocer y notificar los beneficios y prestaciones legales a su cargo, previas las correspondientes calificaciones y valoraciones.
12. Administrar la nómina de quienes se les reconozcan beneficios y prestaciones, gestionar las novedades, liquidar, verificar y pagar los correspondientes beneficios y prestaciones.
13. Evaluar, tramitar y gestionar las solicitudes de traslado de los afiliados del régimen de prima media con prestación definida del orden nacional y de los afiliados de otros regímenes.
14. Gestionar las conmutaciones pensionales de acuerdo con lo dispuesto en la normativa vigente.
15. Elaborar y mantener actualizados los cálculos actuariales con el fin de cuantificar el pasivo pensional de las mesadas actuales, futuras, conmutaciones pensionales, bonos, cuotas partes y realizar los demás cálculos que sean necesarios de conformidad con las normas legales.
16. Revisar el reconocimiento de sumas periódicas a cargo de los fondos públicos que administra, en los términos establecidos en las normas.
17. Evaluar formular y desarrollar estrategias jurídicas unificadas para la defensa judicial de la Empresa y de los intereses del Estado en relación con las prestaciones que por Ley deba administrar la Empresa.
18. Realizar, operaciones de recaudo, pago y transferencias de los recursos que deba administrar. Para este efecto, podrá hacerlo directamente o por medio de terceros, asociándose, celebrando acuerdos de colaboración empresarial, efectuando convenios o contratando con instituciones financieras o sociedades que presten servicios de administración de redes de bajo valor.
19. Diseñar y adoptar estrategias para el otorgamiento de servicios adicionales o complementarios, para uso y disfrute de sus afiliados, ahorradores, pensionados y beneficiarios, tales como servicios de pago y transacciones virtuales o tarjetas monederos, para lo cual podrá, entre otros, celebrar convenios con entidades públicas, privadas incluyendo cajas de compensación.
20. Las demás que sean propias de su naturaleza, que deba cumplir por asignación legal.

Planta de Personal: Mediante Decreto 310 de 2017 se modifica la planta de personal de la Administradora Colombiana de Pensiones – Colpensiones, fijando el número tanto de empleados públicos como de trabajadores oficiales así:

Denominación	Número de cargos
Presidente	1
Jefe de Oficina de Control Interno	1
Director de Cartera	1
Total	3

NOTAS A LOS ESTADOS FINANCIEROS AL 31 DE DICIEMBRE DE 2022 (Comparativo con el año 2021)
ADMINISTRADORA COLOMBIANA DE PENSIONES – COLPENSIONES
FONDO DE RESERVA PENSIONAL DE INVALIDEZ
(Cifras en millones de pesos)

Trabajadores oficiales			
Denominación	Número de cargos	Funcionarios activos a dic 2022	Vacantes a dic. 2022
Gestión RPM	2.394	2.227	167
Gestión BEPS	97	92	5
Total	2.491	2.319	172

Fuente: Dirección de Gestión de Talento Humano

Para dar aplicación a lo establecido en el artículo 2° del Decreto 310 de 2017, mediante Acuerdo 134 de 2018 se modifica la planta de personal de Colpensiones derogando el Acuerdo 109 de 2017. A su vez, se establece que la distribución de los cargos se hará mediante acto administrativo suscrito por el Presidente de la entidad, teniendo en cuenta la estructura organizacional, necesidades del servicio y los planes y programas de la empresa.

Las funciones y competencias laborales de los empleados y trabajadores de Colpensiones se encuentran contenidas en la siguiente normatividad interna:

- Resolución 017 de 2020: Manual específico de Funciones y Competencias Laborales de los cargos de Empleados Públicos de la Planta de Personal de Colpensiones.
- Resolución 122 de 2018: Manual Específico de Funciones y de Competencias Laborales de la Planta de Personal de Trabajadores Oficiales.

Mediante Resolución 011 de 2022, se modifica la distribución de los cargos de la planta de personal de trabajadores oficiales de la Administradora Colombiana de Pensiones – Colpensiones, dado que se requiere redistribuir cargos al interior de la Vicepresidencia de Operaciones del Régimen de Prima Media, para tener un equipo de trabajo que liderado desde ésta, de soporte técnico y operativo a los desarrollos requeridos y faciliten el cumplimiento de metas.

Régimen Salarial y prestacional: El Decreto 311 de 2017 modificó el régimen salarial y prestacional de los empleados públicos de Colpensiones, en cuanto a la nomenclatura y clasificación de los empleos en la entidad las cuales se determinan por nivel jerárquico, denominación del empleo y el grado de remuneración.

En cuanto a la escala salarial para empleados públicos, el Decreto 473 de 2022 emitido por el Departamento Administrativo de la Función Pública en el capítulo IV REMUNERACIÓN ADMINISTRADORA COLOMBIANA DE PENSIONES – COLPENSIONES:

NOTAS A LOS ESTADOS FINANCIEROS AL 31 DE DICIEMBRE DE 2022 (Comparativo con el año 2021)
ADMINISTRADORA COLOMBIANA DE PENSIONES – COLPENSIONES
FONDO DE RESERVA PENSIONAL DE INVALIDEZ
(Cifras en millones de pesos)

- En el artículo 51 establece las Asignaciones Básicas a partir del 1 de enero de 2022, la escala de asignación básica para las distintas denominaciones de empleos públicos de la Administradora Colombiana de Pensiones (Colpensiones).
- En el artículo 52 establece el Régimen salarial y prestacional. *“El régimen de prima técnica, viáticos, bonificación de dirección y demás disposiciones en materia salarial y prestacional aplicables a los empleos públicos de Colpensiones será el establecido en el Decreto 4937 de 2011 y demás normas que lo sustituyan, adicionen o modifiquen”.*

Para los trabajadores oficiales de Colpensiones, el Acuerdo 110 de 2017 modificó el régimen salarial en cuanto al sistema de nomenclatura, clasificación y remuneración de los cargos de trabajadores oficiales que desempeñan las distintas categorías de cargos en Colpensiones.

Declaración de cumplimiento del marco normativo y limitaciones

En desarrollo del proceso de modernización de la regulación contable, la Contaduría General de la Nación – CGN, dentro del marco de convergencia hacia estándares internacionales de información financiera, expidió la Resolución 533 de 2015 y sus modificatorias, con el fin que las entidades de gobierno adoptaran indirectamente las Normas Internacionales de Contabilidad del Sector Público (NICSP), con el propósito de avanzar en materia de rendición de cuentas, transparencia y comparabilidad, fijando criterios comunes y uniformes a nivel nacional.

En este sentido, la Administradora Colombiana de Pensiones – Colpensiones prepara a partir del 1° de enero de 2018 su información financiera dando aplicación al nuevo Marco Normativo para Entidades de Gobierno de la Contaduría General de la Nación, siendo la vigencia 2018 el primer periodo de aplicación de las Normas Internacionales de Contabilidad del Sector Público (NICSP).

De acuerdo con instrucciones de la Contaduría General de la Nación- CGN, se encuentran actualizadas las políticas contables acorde con la Resolución 211 de 2021 y su anexo.

A su vez, y conforme con la instrucción impartida por la Superintendencia Financiera de Colombia en comunicación 2017106013-007-000, la Administradora Colombiana de Pensiones y los fondos a cargo, utilizan a nivel de registro el Catálogo General de Cuentas expedido por la Contaduría General de la Nación, que para efectos de la transmisión a la Superintendencia Financiera de Colombia homologa a nivel del catálogo único de información financiera –CUIF con fines de supervisión.

Dando cumplimiento al Artículo 1º, numeral 6, de la resolución 356 de 2022 emitida por la Contaduría General de la Nación, se procede con la publicación de los Estados financieros de fin de ejercicio de la Administradora Colombiana de Pensiones, Fondos de Reservas Pensionales de Vejez, Invalidez y Sobrevivientes, y Fondo de Beneficios Económicos Periódicos, los cuales serán puestos a consideración

NOTAS A LOS ESTADOS FINANCIEROS AL 31 DE DICIEMBRE DE 2022 (Comparativo con el año 2021)
ADMINISTRADORA COLOMBIANA DE PENSIONES – COLPENSIONES
FONDO DE RESERVA PENSIONAL DE INVALIDEZ
(Cifras en millones de pesos)

a la junta Directiva de Colpensiones en sesión convocada según lo estipulado en el artículo 422 del Código de Comercio, dentro de los tres meses siguientes al vencimiento del ejercicio.

Hechos ocurridos después del periodo contable que no implican ajuste: Los hechos ocurridos después del periodo contable que no implican ajuste son aquellas condiciones surgidas después de este y que, por su materialidad, serán objeto de revelación.

Algunos de los eventos ocurridos después del periodo contable que indican condiciones surgidas después del periodo que no implican ajuste y que serán objeto de revelación debido a su materialidad son los siguientes: a. Reducción en el valor de mercado de las inversiones; b. Compras o disposiciones significativas de activos; c. Ocurrencia de siniestros; d. Anuncio o comienzo de reestructuraciones; e. Decisión de la liquidación o cese de actividades de la entidad; f. Introducción de una ley para condonar préstamos concedidos a entidades o particulares como parte de un programa; g. Variaciones importantes en los precios de los activos o en las tasas de cambio; h. Inicio de litigios.

De acuerdo con lo establecido en el artículo 37 de la Resolución 706 de 2016, si en cumplimiento de las funciones constitucionales de centralizar y consolidar la información, la Contaduría General de la Nación solicita a las entidades públicas la modificación de la información reportada, estas deberán proceder al envío inmediato de la categoría de información ajustada.

2. BASES DE PRESENTACIÓN

2.1. Fecha del cierre al que pertenecen los Estados Financieros

Los Estados Financieros del fondo de reserva pensional de Invalidez a 31 de Diciembre de 2022, han sido preparados de acuerdo con la Resolución 354 de 2007 modificada por la Resolución 195 de 2001, que adoptó el Régimen de Contabilidad Pública - RCP, estableció su conformación y definió su ámbito de aplicación; la Resolución 628 de 2015, y sus modificaciones, por la cual se incorpora en RCP, el referente teórico y metodológico de la regulación contable pública; la Resolución 533 de 2015 y sus modificaciones, por la cual se incorpora al RCP, el marco normativo para las entidades de gobierno y se incorporan a dicho marco normativo el marco conceptual y las normas.

De acuerdo con lo anterior y en aplicación al nuevo Marco Normativo para Entidades de Gobierno de la Contaduría General de la Nación, el Fondo de Reserva de Invalidez presenta un juego completo de Estados Financieros que comprende los siguientes:

- a. Un Estado de Situación Financiera al final del periodo contable.
- b. Un Estado de Resultados del periodo contable.
- c. Un Estado de Cambios en el Patrimonio del periodo contable.
- d. Notas a los Estados.

NOTAS A LOS ESTADOS FINANCIEROS AL 31 DE DICIEMBRE DE 2022 (Comparativo con el año 2021)
ADMINISTRADORA COLOMBIANA DE PENSIONES – COLPENSIONES
FONDO DE RESERVA PENSIONAL DE INVALIDEZ
(Cifras en millones de pesos)

- e. Estado de flujos de efectivo: acorde con la resolución 283 de 2022 emitida por la Contaduría General de la Nación el 11 de octubre de 2022, "Por la cual se modifica el artículo 4º de la Resolución 533 de 2015, en cuanto al plazo de presentación del Estado de Flujos de Efectivo de las Entidades de Gobierno y se deroga la Resolución 036 de 2021, la presentación del estado de flujo de efectivo bajo el Marco Normativo para entidades de Gobierno se aplaza de forma indefinida".

De acuerdo con lo anterior, y hasta tanto se den nuevas disposiciones al Marco Normativo aplicable a Entidades de Gobierno en relación con este estado financiero, Colpensiones (Administradora, Fondos y BEPS) al cierre del 31 de diciembre de 2022 no presentará el estado de flujo de efectivo

Los Estados Financieros se presentan de forma comparativa con los del periodo inmediatamente anterior.

De acuerdo con el Marco Normativo para Entidades de Gobierno se presentará el resultado de las operaciones contables del periodo transcurrido entre el 1 de enero y el 31 de diciembre de 2022.

Conforme con lo expresado en el Acuerdo 001 del 1 de octubre del 2009 por el cual se establece el reglamento Interno de la Junta Directiva de la Administradora Colombiana de Pensiones – Colpensiones en Artículo 4º Funciones de la Junta Directiva en el numeral 10 el cual se establece que la Junta Directiva debe "Aprobar u objetar los Estados Financieros de Colpensiones", como ente de mayor jerarquía.

2.2. Moneda de presentación

La moneda funcional para los Estados Financieros de Invalidez, es en pesos colombianos.

La moneda de presentación de los Estados Financieros de Invalidez, es millones de pesos. La unidad de redondeo para la presentación de los Estados Financieros es en pesos, valores enteros sin decimales.

2.3. Hechos ocurridos después del período contable

En la Administradora Colombiana de Pensiones - Colpensiones, no se presentaron eventos posteriores a la fecha de autorización para la publicación de los estados financieros, además no se presentaron hechos después de éste que, por su materialidad deban ser objeto de revelación.

2.4. Forma de organización y/o cobertura

El proceso de generación de información financiera está compuesto por etapas y subetapas que permiten la preparación y presentación de información financiera, garantizando el cumplimiento de las características cualitativas de la información financiera, y conforme con la normatividad expedida por la Contaduría General de la Nación.

NOTAS A LOS ESTADOS FINANCIEROS AL 31 DE DICIEMBRE DE 2022 (Comparativo con el año 2021)
ADMINISTRADORA COLOMBIANA DE PENSIONES – COLPENSIONES
FONDO DE RESERVA PENSIONAL DE INVALIDEZ
(Cifras en millones de pesos)

Los elementos básicos de todo sistema son las entradas, el proceso y las salidas. Las entradas obedecen a los insumos del sistema para su procesamiento o transformación, para la obtención de uno o varios productos. En este sentido, en el subproceso de gestión contable el principal producto es la información que se genera, la cual se materializa en los estados financieros de la Administradora, Fondos de Reservas Pensionales (Vejez, Invalidez y Sobrevivientes) y Fondo de Beneficios Económicos Periódicos – BEPS.



Ilustración 2. Fuente Interna, Cadena de Valor <https://www.colpensiones.gov.co/publicaciones/115/marco-estrategic>, Acuerdo131 de 2018 y sus modificatorios

2.5. Estructura subproceso de gestión contable

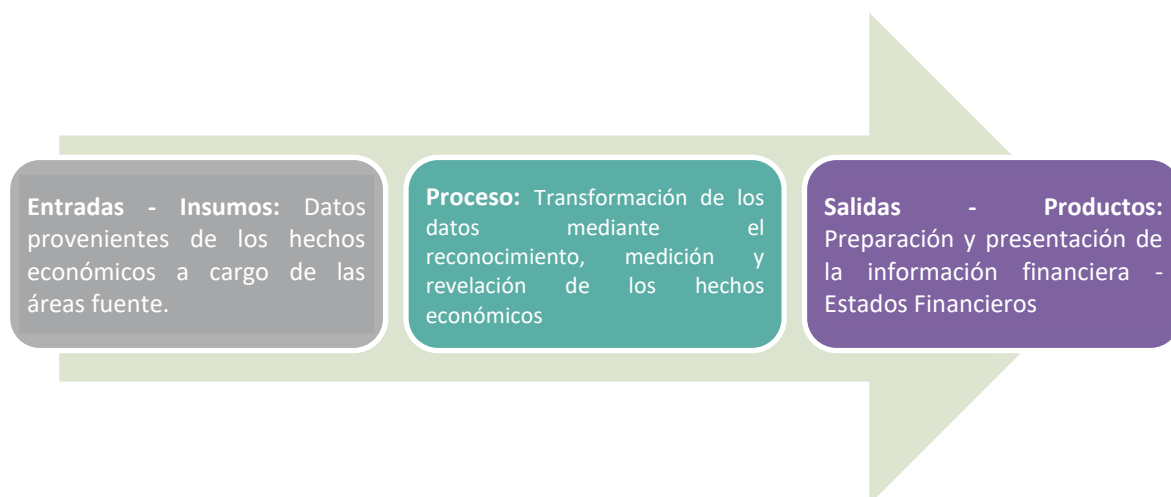

Ilustración 3. Fuente Interna, Cadena de Valor <https://www.colpensiones.gov.co/publicaciones/115/marco-estrategic>, Acuerdo131 de 2018 y sus modificatorios

NOTAS A LOS ESTADOS FINANCIEROS AL 31 DE DICIEMBRE DE 2022 (Comparativo con el año 2021)
ADMINISTRADORA COLOMBIANA DE PENSIONES – COLPENSIONES
FONDO DE RESERVA PENSIONAL DE INVALIDEZ
(Cifras en millones de pesos)

2.6. Línea de supervisión subproceso de gestión contables



Ilustración 4. Fuente Interna, Cadena de Valor <https://www.colpensiones.gov.co/publicaciones/115/marco-estrategic>, Acuerdo131 de 2018 y sus modificatorios

2.7. Línea de supervisión subproceso de gestión contables

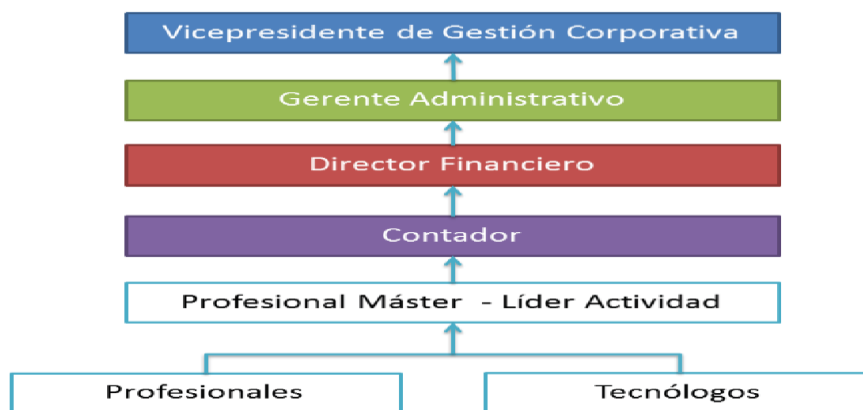

Ilustración 4. Fuente Interna, Cadena de Valor <https://www.colpensiones.gov.co/publicaciones/115/marco-estrategic>, Acuerdo131 de 2018 y sus modificatorios

3. APLICACIÓN MARCO NORMATIVO PARA ENTIDADES DE GOBIERNO

En desarrollo del proceso de modernización de la regulación contable, la Contaduría General de la Nación – CGN, dentro del marco de convergencia hacia estándares internacionales de información

NOTAS A LOS ESTADOS FINANCIEROS AL 31 DE DICIEMBRE DE 2022 (Comparativo con el año 2021)
ADMINISTRADORA COLOMBIANA DE PENSIONES – COLPENSIONES
FONDO DE RESERVA PENSIONAL DE INVALIDEZ
(Cifras en millones de pesos)

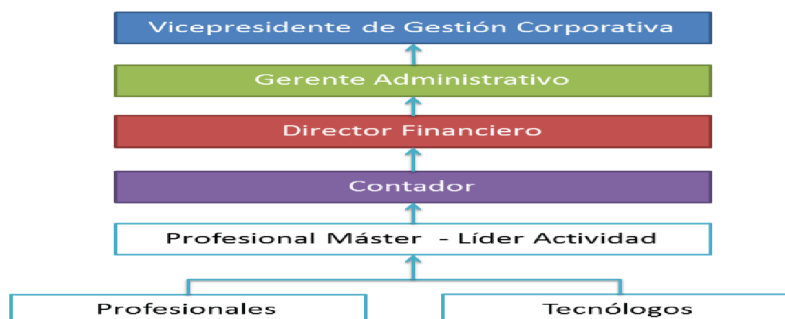
financiera, expidió la Resolución 533 de 2015 y sus modificatorias, con el fin que las entidades de gobierno adoptaran indirectamente las Normas Internacionales de Contabilidad del Sector Público (NICSP), con el propósito de avanzar en materia de rendición de cuentas, transparencia y comparabilidad, fijando criterios comunes y uniformes a nivel nacional.

En este sentido, la Administradora Colombiana de Pensiones – Colpensiones prepara a partir del 1° de enero de 2018 su información financiera dando aplicación al nuevo Marco Normativo para Entidades de Gobierno de la Contaduría General de la Nación, siendo la vigencia 2018 el primer periodo de aplicación de las Normas Internacionales de Contabilidad del Sector Público (NICSP).

De acuerdo con instrucciones de la Contaduría General de la Nación- CGN, se encuentran actualizadas las políticas contables acorde con la Resolución 211 de 2021 y su anexo.

A su vez, y conforme con la instrucción impartida por la Superintendencia Financiera de Colombia en comunicación 2017106013-007-000, la Administradora Colombiana de Pensiones y los fondos a cargo, utilizan a nivel de registro el Catálogo General de Cuentas expedido por la Contaduría General de la Nación, que para efectos de la transmisión a la Superintendencia Financiera de Colombia homologa a nivel del catálogo único de información financiera –CUIF con fines de supervisión.

4. BASES DE MEDICIÓN

Los Estados Financieros del fondo de reserva pensional de invalidez han sido preparados principalmente sobre la base del costo de la transacción, excepto por las inversiones de administración de liquidez que se miden por el valor de mercado con cambios en el resultado. Adicionalmente, las daciones en pago se medirán por su valor de mercado o, en ausencia de este, por el valor pactado, conforme a los documentos soporte o autos de adjudicación.

5. POLÍTICAS CONTABLES SIGNIFICATIVAS

El fondo de invalidez administrado por Colpensiones prepara a partir del 1° de enero de 2018 su información financiera dando aplicación al nuevo Marco Normativo para Entidades de Gobierno de la Contaduría General de la Nación, para lo cual aplica los criterios técnicos para el reconocimiento, medición, revelación y presentación de los hechos económicos establecidos en las siguientes políticas contables:

5.1. Efectivo y equivalentes de efectivo

El Fondo de Reserva Pensional de Invalidez reconocerá como efectivo los movimientos realizados en las cuentas bancarias por concepto del recaudo de los aportes obligatorios del Régimen de Prima Media – RPM realizados mediante los canales electrónicos del Sistema Financiero a Nivel Nacional con el apoyo de los operadores a través de las Planillas PILA, como también los aportes de Colombianos en el Exterior,

NOTAS A LOS ESTADOS FINANCIEROS AL 31 DE DICIEMBRE DE 2022 (Comparativo con el año 2021)
ADMINISTRADORA COLOMBIANA DE PENSIONES – COLPENSIONES
FONDO DE RESERVA PENSIONAL DE INVALIDEZ
(Cifras en millones de pesos)

cupones, situado fiscal, garantía estatal de RPM, bonos, cuotas partes, conmutaciones y reintegros, entre otros.

La totalidad de los recursos del Fondo de Reserva Pensional de Invalidez, son restringidos y destinados a cubrir las operaciones del fondo común de naturaleza pública del Régimen Solidario de Prima Media con Prestación Definida establecido de conformidad con el artículo 48 de la Constitución Política, donde indica que las reservas para pensiones y riesgos profesionales, más sus rendimientos, sólo podrán destinarse a atender los pagos correspondientes a tales riesgos, además en el Artículo 32 de la Ley 100 del 23 de diciembre de 1993 y en el Decreto 1888 de 3 de agosto de 1994.

Medición inicial y posterior: Las partidas de efectivo se miden inicialmente por el importe recibido y el equivalente de efectivo al valor de mercado.

Cuando se presenten transacciones en moneda extranjera se deben convertir a la moneda funcional, es decir peso colombiano – COP, para el caso de moneda extranjera se utilizará la Tasa Representativa del Mercado - TRM de la fecha de la transacción.

Las conciliaciones bancarias son documentos que se elaboran mensualmente; y se sustentan con el saldo reportado en el extracto bancario, emitido por la Entidad Financiera, frente a lo registrado en el aplicativo fuente de información contable utilizado por Colpensiones.

Presentación: En el estado de situación financiera, las partidas de efectivo y equivalentes al efectivo se presentarán en el grupo de Efectivo y Equivalente de Efectivo - Activos Corrientes.

5.2. Cuentas por Cobrar

El fondo de invalidez, administrado por Colpensiones, reconocerá como cuentas por cobrar, los derechos adquiridos en desarrollo de sus actividades, de las cuales se espere, a futuro, la entrada de un flujo financiero fijo o determinable, a través de efectivo, equivalentes al efectivo u otro instrumento.

Clasificación: Las cuentas por cobrar se clasificarán en la categoría de costo.

Medición inicial: Las cuentas por cobrar se medirán por el valor de la transacción.

Medición posterior: Con posterioridad al Reconocimiento, las cuentas por cobrar en Colpensiones se medirán por el valor de la transacción, menos cualquier disminución por deterioro del valor, sin embargo, de acuerdo con lo establecido en la normatividad aplicable para cada concepto, periódicamente se realizan actualizaciones a las cuentas por cobrar.

NOTAS A LOS ESTADOS FINANCIEROS AL 31 DE DICIEMBRE DE 2022 (Comparativo con el año 2021)
ADMINISTRADORA COLOMBIANA DE PENSIONES – COLPENSIONES
FONDO DE RESERVA PENSIONAL DE INVALIDEZ
(Cifras en millones de pesos)

Deterioro: El deterioro se reconocerá de forma separada, como un menor valor de la cuenta por cobrar, afectando el gasto del periodo. Para el cálculo del deterioro de las cuentas por cobrar, Colpensiones realizará la estimación de las pérdidas crediticias esperadas de manera individual o colectiva.

Baja en cuentas: Se dará de baja en cuentas, total o parcialmente, una cuenta por cobrar cuando expiren los derechos, sobre los flujos financieros, no se tenga probabilidad de recuperar dichos flujos, se renuncie a ellos o se transfieran los riesgos y beneficios inherentes a la propiedad de la cuenta por cobrar.

La pérdida o ganancia originada en la baja en cuentas de la cuenta por cobrar se calculará como la diferencia entre el valor de la contraprestación recibida, si existiere, y su valor en libros, y se reconocerá como ingreso o gasto en el resultado del periodo. La entidad reconocerá separadamente, como activo o pasivo, cualquier derecho u obligación creado o retenido en la transferencia.

Se dará de baja la cuenta por cobrar de cuotas partes pensionales cuando el área competente, es decir, la Dirección de Cartera, mediante acto administrativo así lo determine.

La Dirección de Cartera informará a la Dirección Financiera la baja de cuentas por cobrar por prescripción, por costo beneficio y por situaciones sobrevinientes.

Para los demás conceptos de contribuciones pensionales, no aplica la baja para las cuentas por cobrar, dado a que estas corresponden a deudas claras, expresas y exigibles, y por lo tanto son totalmente recuperables.

5.2.1. Cuotas partes pensionales por cobrar

Corresponden a un mecanismo de financiación de la pensión, representado en concurrencias, para el pago de las mesadas pensionales, a cargo de entidades públicas. Son tiempos cotizados o servidos a Entidades Públicas, que se acumulan para el cómputo del tiempo requerido para acceder a la pensión. El monto de la pensión se distribuye en proporción al tiempo servido en cada una de aquellas Entidades concurrentes y tienen la característica de ser de tracto sucesivo, por lo que se extinguen cuando cesa la obligación de pagar la pensión. La actualización para el cobro de esta de esta deuda se realiza de acuerdo con lo estipulado en artículo 4 ley 1066 de 2006.

5.2.2. Bonos pensionales

Son aportes que contribuyen al financiamiento de las pensiones que otorga Colpensiones y “se derivan de aquellos períodos laborados por el ciudadano con entidades públicas que le aportaban a cajas o fondos diferentes al Seguro Social, antes de la entrada en vigencia del Sistema General de Pensiones (es decir, 01 de abril de 1994 para las entidades del orden nacional y 30 de junio de 1995 para las entidades del orden territorial, a menos que se haya establecido una fecha diferente para la entidad). En ese sentido, el bono pensional no puede ser reclamado por el ciudadano, sino que se cobra directamente a

NOTAS A LOS ESTADOS FINANCIEROS AL 31 DE DICIEMBRE DE 2022 (Comparativo con el año 2021)
ADMINISTRADORA COLOMBIANA DE PENSIONES – COLPENSIONES
FONDO DE RESERVA PENSIONAL DE INVALIDEZ
(Cifras en millones de pesos)

la entidad donde el ciudadano trabajó”. La actualización de esta deuda se realiza conforme a lo establecido en el decreto 4937 del 18 de diciembre de 2009 en su artículo 6.

5.2.3. Eventos de Riesgo

Para Colpensiones es de gran importancia la mitigación y el control de riesgos, por lo que en el desarrollo de sus operaciones, en el marco del direccionamiento estratégico y como entidad vigilada por la Superintendencia Financiera de Colombia (SFC) ha definido el marco de políticas que componen el Sistema Integral de Administración de Riesgos, el cual contempla los lineamientos que permiten el establecimiento del contexto, la identificación, análisis, evaluación, tratamiento y monitoreo de los diferentes riesgos asociados a los procesos, de tal forma que le permitan cumplir con los objetivos estratégicos establecidos, buscando un equilibrio entre riesgo y oportunidad, de acuerdo con la tolerancia de la entidad al riesgo. El Sistema Integral de Administración de Riesgos es consistente con las estrategias definidas en el marco estratégico de Colpensiones. En consecuencia, los lineamientos que propone la Vicepresidencia de Seguridad y Riesgos Empresariales son aprobados por la Junta Directiva, con el fin de garantizar una unidad de política y congruencia en la Entidad.

Los eventos de riesgo en Colpensiones se registran de acuerdo con el concepto emitido por la Contaduría General de la Nación No. 20172000064011 del 10 de octubre de 2017 acorde a al nuevo Marco Normativo establecido en la Resolución 533 de 2015 para entidades de gobierno y lo referido por la Circular Básica Contable 100 de 1995 expedida por la Superintendencia Financiera de Colombia – SFC.

5.3. Cuentas por pagar y otros pasivos

Se reconocerán como cuentas por pagar las obligaciones adquiridas por Colpensiones con terceros, originadas en el desarrollo de sus actividades y de las cuales se espere, a futuro, la salida de un flujo financiero a través de efectivo, equivalentes al efectivo u otro instrumento.

Los derechos sobre los recursos que tienen por finalidad atender el pago de obligaciones pensionales se reconocerán afectando el patrimonio de cada uno de los fondos. Estos recursos provienen de cotizaciones de empleadores y afiliados, aportes estatales, cuotas partes de bonos pensionales, cuotas partes de pensiones, devoluciones de cotizaciones y aportes del Fondo de Solidaridad Pensional, entre otros.

Los derechos sobre los recursos se medirán por el valor determinado en las liquidaciones privadas, en las liquidaciones oficiales y en los demás actos administrativos que liquiden derechos a favor de cada uno de los fondos, una vez dichas liquidaciones oficiales y demás actos administrativos queden en firme. La nómina de pensiones y las demás obligaciones pensionales exigibles se reconocerán como pasivo de cada uno de los fondos, afectando el patrimonio, y se medirán por el valor necesario para liquidar la obligación.

NOTAS A LOS ESTADOS FINANCIEROS AL 31 DE DICIEMBRE DE 2022 (Comparativo con el año 2021)
ADMINISTRADORA COLOMBIANA DE PENSIONES – COLPENSIONES
FONDO DE RESERVA PENSIONAL DE INVALIDEZ
(Cifras en millones de pesos)

La nómina de pensiones y las demás obligaciones pensionales exigibles se reconocerán como pasivo de cada uno de los fondos, afectando el patrimonio, y se medirán por el valor necesario para liquidar la obligación.

Clasificación: Las cuentas por pagar se clasifican en la categoría de costo.

Medición inicial: Las cuentas por pagar se medirán por el valor de la transacción. Las obligaciones pensionales se medirán al valor necesario para liquidar la obligación.

Medición posterior: Con posterioridad al reconocimiento, las cuentas por pagar se mantendrán por el valor de la transacción. Las obligaciones pensionales se medirán al valor necesario para liquidar la obligación.

Baja en cuentas: Se dejará de reconocer total o parcialmente una cuenta por pagar cuando se extingan las obligaciones que la originaron, esto es, cuando la obligación se pague, expire, el acreedor renuncie a ella o se transfiera a un tercero.

5.4. Provisiones

Se deben reconocer como provisiones, los pasivos a cargo del fondo de reserva pensional de invalidez, que estén sujetos a condiciones de incertidumbre en relación con su cuantía o vencimiento.

Las provisiones relacionadas con procesos judiciales por reconocimientos de obligaciones pensionales o por el ajuste de su valor que impliquen reconocimiento retroactivo se reconocerán como pasivo de cada uno de los fondos, afectando el patrimonio, y se medirán de acuerdo con la Norma de provisiones.

Son hechos objeto de reconocimiento como provisiones; los procesos judiciales, laudos arbitrales y las conciliaciones extrajudiciales en contra de Colpensiones.

Las obligaciones pueden ser probables, posibles o remotas. Cuando la probabilidad de ocurrencia es más alta que la probabilidad de que no ocurra deberá constituirse una provisión.

Para el caso de provisiones de litigios y demandas, una obligación judicial es probable si la valoración final de pérdida del proceso es superior al 50%, considerando que existe elevada certeza del derecho discutido; así mismo, en los casos en que exista un fallo adverso en contra de la entidad o se haya iniciado un proceso ejecutivo en contra, que no cuente con cumplimiento lo cual conlleva al reconocimiento de una provisión.

Las provisiones se utilizarán solo para afrontar los desembolsos para los cuales fueron originalmente reconocidas. Para el caso de los Fondos de Reserva, las provisiones se reconocerán como un pasivo afectando el patrimonio.

NOTAS A LOS ESTADOS FINANCIEROS AL 31 DE DICIEMBRE DE 2022 (Comparativo con el año 2021)
ADMINISTRADORA COLOMBIANA DE PENSIONES – COLPENSIONES
FONDO DE RESERVA PENSIONAL DE INVALIDEZ
(Cifras en millones de pesos)

Medición inicial: Las provisiones se medirán por el valor que refleje la mejor estimación del desembolso que se requeriría para cancelar la obligación presente en la fecha de presentación. Dicha estimación tendrá en cuenta los desenlaces asociados de mayor probabilidad, la experiencia que se tenga en operaciones similares, los riesgos e incertidumbres y los informes de expertos, entre otros.

Medición posterior: Las provisiones se revisarán como mínimo al final del periodo contable o cuando se tenga evidencia de que el valor ha cambiado sustancialmente, y se ajustarán para reflejar la mejor estimación disponible afectando el patrimonio del fondo.

5.5. Patrimonio – recursos administrados

Se reconocen en el patrimonio los recursos que tienen por finalidad atender el pago de obligaciones pensionales. Estos recursos provienen de cotizaciones de empleadores y afiliados, aportes estatales, cuotas partes de bonos pensionales, cuotas partes de pensiones, devoluciones de cotizaciones y aportes del Fondo de Solidaridad Pensional, entre otros.

Los recursos administrados se medirán por el valor recaudado o por el valor determinado en las liquidaciones privadas, en las liquidaciones oficiales y en los demás actos administrativos que liquiden derechos a favor del fondo, una vez dichas liquidaciones oficiales y demás actos administrativos queden en firme.

La nómina de pensiones y las demás obligaciones pensionales exigibles se reconocerán como un pasivo del fondo, afectando el patrimonio y se medirán por el valor necesario para liquidar la obligación. Ésta política no se encuentra dentro del manual de políticas de la entidad, en cumplimiento del anexo de la Resolución de 193, sin embargo, se relaciona dentro del resumen de políticas atendiendo la recomendación de Revisoría Fiscal.

5.6. Ingresos y Gastos

El fondo de reserva pensional de invalidez afectará sus cuentas de resultados con partidas que se deriven de la administración de los recursos, tales como: rendimientos, comisiones, deterioros, devolución de rendimientos, ganancias o pérdidas por medición de inversiones, y ganancias o pérdidas por baja en cuentas de activos o pasivos.

5.7. Cuentas Contingentes Deudoras

En esta denominación, se incluirá la información que permite controlar las operaciones que el fondo realice con terceros y que, por su naturaleza, no afectan su situación financiera ni el rendimiento. También incluye las cuentas que permiten ejercer control administrativo sobre bienes y derechos.

NOTAS A LOS ESTADOS FINANCIEROS AL 31 DE DICIEMBRE DE 2022 (Comparativo con el año 2021)
ADMINISTRADORA COLOMBIANA DE PENSIONES – COLPENSIONES
FONDO DE RESERVA PENSIONAL DE INVALIDEZ
(Cifras en millones de pesos)

5.8. Pasivos contingentes

Los pasivos contingentes no serán objeto de reconocimiento, en los Estados Financieros del fondo, sin embargo, por efectos de control se realizarán registros en cuentas de orden.

6. LIMITACIONES Y/O DEFICIENCIAS DE TIPO OPERATIVO O ADMINISTRATIVO QUE INCIDEN EN EL NORMAL DESARROLLO DEL PROCESO CONTABLE Y/O AFECTAN LA CONSISTENCIA Y RAZONABILIDAD DE LAS CIFRAS

6.1. Aplicación de doble normatividad

Colpensiones de conformidad con lo dispuesto en la Ley 100 de 23 de diciembre de 1993, artículo 13, literal k., como Administradora del Régimen de Prima Media con Prestación Definida, está bajo la supervisión y vigilancia de la Superintendencia Financiera de Colombia acorde a lo establecido en artículo 3 del Decreto 4121 de 2011.

Conforme con la instrucción impartida por la Superintendencia Financiera de Colombia en comunicación 2017106013-007-000, la Administradora Colombiana de Pensiones y los fondos a su cargo utilizan a nivel de registro el Catálogo General de Cuentas expedido por la Contaduría General de la Nación, y para efectos de la transmisión a la Superintendencia Financiera de Colombia homologa a nivel del catálogo único de información financiera –CUIF con fines de supervisión, cuya correlación y efectos en las cuentas se presenta a continuación con corte al 31 de diciembre de 2022:

SALDOS A 31 DE DICIEMBRE DE 2022

Valores en millones

CUENTAS CORRELATIVAS	CONTADURIA	SUPERFINANCIERA	EFFECTO	PRINCIPAL RAZÓN
ACTIVO	100.540	100.540	0	
PASIVO	53.019	53.019	0	
PATRIMONIO	47.520	47.520	0	
INGRESOS	4.609	4.609	0	
GASTOS	6.184	6.184	0	
RESULTADO DEL EJERCICIO	(1.575)	(1.575)	0	
ACTIVOS CONTINGENTES	25.545.468	25.545.468	0	
DEUDORAS DE CONTROL	4.766	9.812.620	(9.807.854)	En esquema Superfinanciera se contabiliza el valor mensual recibido de la nación

Página 21 de 85

NOTAS A LOS ESTADOS FINANCIEROS AL 31 DE DICIEMBRE DE 2022 (Comparativo con el año 2021)
ADMINISTRADORA COLOMBIANA DE PENSIONES – COLPENSIONES
FONDO DE RESERVA PENSIONAL DE INVALIDEZ
(Cifras en millones de pesos)

SALDOS A 31 DE DICIEMBRE DE 2022

Valores en millones

CUENTAS CORRELATIVAS	CONTADURIA	SUPERFINANCIERA	EFFECTO	PRINCIPAL RAZÓN
				para el pago de la nómina de pensionados, en esquema Contaduría no se registra
PASIVOS CONTINGENTES	25.692.436	154.094	25.538.342	En esquema Contaduría el cálculo actuarial y los bonos de reconocimiento de vejez se registran como un pasivo contingente y en esquema Superfinanciera en cuentas acreedoras de control
ACREEDORAS DE CONTROL	0	25.490.822	(25.490.822)	En esquema Contaduría se registra el cálculo actuarial y la diferencia entre el cálculo actuarial y las reservas para pensión de vejez, como un activo contingente, en esquema Superfinanciera en cuentas de orden acreedoras de control

Fuente: Dirección Financiera

6.2. Sostenibilidad del Sistema de Contabilidad Pública en Colpensiones:

Considerando el nuevo Marco Normativo para Entidades de Gobierno, Colpensiones acogiendo los lineamientos establecidos en la Resolución 193 de 2016 expedida por la Contaduría General de la Nación y dando aplicación a la misma emitió la Resolución Interna No. 104 de 2018 “por la cual se adoptó el nuevo procedimiento de control interno contable bajo el Marco Normativo para Entidades de Gobierno, se crea el Comité Técnico de Sostenibilidad Contable de la Administradora Colombiana de Pensiones - Colpensiones y se deroga la resolución 0494 de 2017”, lo anterior debido a que la CGN, incorporó en los Procedimientos Transversales del Régimen de Contabilidad Pública, el procedimiento para la evaluación del control interno contable aplicable a partir del 1° de enero de 2018, derogando la Resolución 357 de 2008.

Adicionalmente se hace necesario adoptar un nuevo procedimiento de control interno contable, los cuales están dirigidos a medir la efectividad de las acciones mínimas de control que deben realizar los responsables de la información financiera de Colpensiones con las características fundamentales de relevancia y representación fiel de la información revelada en los estados financieros.

Con la emisión de esta resolución también se dio respuesta a la acción de mejora de la calificación del “Informe de Autoevaluación del Sistema de Control Interno Contable”.

NOTAS A LOS ESTADOS FINANCIEROS AL 31 DE DICIEMBRE DE 2022 (Comparativo con el año 2021)
ADMINISTRADORA COLOMBIANA DE PENSIONES – COLPENSIONES
FONDO DE RESERVA PENSIONAL DE INVALIDEZ
(Cifras en millones de pesos)

Posteriormente se emitió la Resolución Interna No. 028 de 2019 “Por la cual se modifica el Procedimiento de Control Interno Contable bajo el marco normativa para entidades de Gobierno, el Comité Técnico de Sostenibilidad Contable de la Administradora Colombiana de Pensiones — Colpensiones y la Resolución 104 de 2018”, teniendo en cuenta la el informe de auditoría financiera para la vigencia 2018, señalo las deficiencias en la política contable para la provisión de procesos judiciales, por lo cual es conveniente adicionar en el reconocimiento de estimaciones, los lineamientos para establecer el valor de las provisiones en el tiempo y fortalecer la depuración contable permanente sostenible de le entidad.

El Comité Técnico de Sostenibilidad Contable fue citado en dos (2) ocasiones para la vigencia 2022, la primera reunión del comité se realizó el día 10 de junio 2022, con el objetivo de presentarles a los miembros del Comité el análisis y propuesta del registro y traslado de la indemnización de AXA C Colpatria.

La segunda reunión del comité se realizó el día 05 de octubre de 2022, con el propósito de informar a los miembros del comité los ajustes al Manual de Políticas de Gestión Contable de Colpensiones y resultado de la autoevaluación de los comités internos.

6.3. Depuración y ajuste de cifras

a. Liquidaciones de crédito

Los procesos judiciales son el conjunto de trámites judiciales que se derivan de las demandas interpuestas ante un juez para que se revisen derechos presuntamente violados por un tercero, así como las pretensiones económicas que, a su juicio, subsanan el perjuicio causado, cuyo resultado es la sentencia del juez, de acuerdo a lo anterior se surte el proceso de Aplicación de Liquidaciones de crédito, que judicialmente reconocidas en vigencias anteriores dentro de los procesos ejecutivos por intermedio de títulos judiciales constituidos con embargos aplicados a las cuentas bancarias de los Fondos de Reservas Pensionales administrados por Colpensiones y que de acuerdo a los lineamientos establecidos para su registro financiero, con base en la información remitida por la Dirección de procesos Judiciales , se realiza la aplicación o reintegro de los depósitos entregados y se reconocen los rubros de acuerdo al mandamiento de pago, finalizando con el reconocimiento de las prestaciones canceladas con título judicial.

De este modo, el pago de las sentencias por condenas de procesos ejecutivos en contra de los Fondos de Reservas Pensionales administrados por Colpensiones, en algunos casos se están realizando a través de títulos judiciales por embargos aplicados a las cuentas bancarias administradas por Colpensiones.

Para la vigencia 2022 en el fondo de reserva pensional de invalidez se realizó la aplicación de 38 liquidaciones de crédito, cuyo impacto en los estados financieros del fondo se explica según el siguiente detalle:

NOTAS A LOS ESTADOS FINANCIEROS AL 31 DE DICIEMBRE DE 2022 (Comparativo con el año 2021)
ADMINISTRADORA COLOMBIANA DE PENSIONES – COLPENSIONES
FONDO DE RESERVA PENSIONAL DE INVALIDEZ
(Cifras en millones de pesos)

Valores en millones	
DETALLE	VALOR
Embargos Aplicados COLP	(86)
Embargos Aplicados ISS	(1.237)
Aplicado por Sentencias	1.101
Costas Judiciales	188
CxC a vejez (1)	34
TOTAL	0

Fuente: Dirección Financiera

- (1) Si en la liquidación de crédito se aplican embargos de los fondos de Invalidez o Sobrevivientes, y adicional se debe aplicar un Remanente, dado que estos últimos solo se registran en el fondo de vejez, se deben generar cuentas por cobrar y por pagar entre fondos para realizar la devolución del remanente que ingresó a vejez, pero corresponde a un embargo de otro fondo:

b. Depuración de saldos transferidos por el ISS Liquidado a 31 de marzo de 2015.

A partir del 31 de marzo de 2015, concluida la liquidación del Instituto de Seguros Sociales, quedaron pendientes por concluir temas relacionados con la conciliación, depuración y entrega de soportes de algunos saldos contables registrados en los estados financieros de los Fondos de Reservas Pensionales de Vejez, invalidez y Sobrevivientes del Régimen de Prima Media con Prestación Definida, que son administrados a partir del 28 de septiembre de 2012 Colpensiones.

Por lo anterior, entre el Patrimonio Autónomo de Remanentes PAR-ISS y Colpensiones, se acordó la celebración de mesas de trabajo de manera periódica, con el fin de dar por terminado el proceso de entrega y depuración de los saldos registrados en los estados financieros al 28 de septiembre de 2012.

Dentro del proceso de depuración contable se analizaron y documentaron cada una de las partidas que conforman el saldo de la cuenta “Depósitos Judiciales Remanentes”, con el fin de determinar el embargo judicial que dio lugar al remanente y la Unidad de Negocio en la cual fue aplicada la medida, con el fin de efectuar el ajuste contable correspondiente.

Es importante mencionar que sobre los remanentes judiciales asociados a pensiones y que corresponden a procesos administrados por Colpensiones dentro del Régimen de Prima Media por los Patrimonios de Invalidez, Vejez y Sobrevivientes, contablemente se registra en el balance general del PARISS la cuenta por pagar a favor de Colpensiones y en Colpensiones se registra la cuenta por cobrar.

NOTAS A LOS ESTADOS FINANCIEROS AL 31 DE DICIEMBRE DE 2022 (Comparativo con el año 2021)
ADMINISTRADORA COLOMBIANA DE PENSIONES – COLPENSIONES
FONDO DE RESERVA PENSIONAL DE INVALIDEZ
(Cifras en millones de pesos)

Aplicación artículo No. 93 de la ley No. 2063 de 2020

En cumplimiento a lo establecido en el artículo No. 93 de la ley No. 2063 de 2020, que establece: “Con el fin de contribuir al saneamiento financiero del Sistema General de Seguridad Social, los valores registrados en los Estados Financieros por el Instituto de Seguros Sociales liquidado o su Patrimonio Autónomo de Remanentes a favor de Colpensiones y el Fondo de Pasivo Social de Ferrocarriles Nacionales de Colombia, se entenderán pagados con los recursos que la Nación les asigne para la vigencia 2021.

Para el año 2022 y de acuerdo a la información remitida por el PAR ISS, la cual contiene tres bases en Excel de remanentes pendientes de conciliación con 1.998 registros por valor de \$23.536 millones de pesos, se realizó validación contra la cuenta contable 7162825001 Embargos aplicados al ISS con el fin de aplicar los títulos judiciales a sus respectivos embargos:

El proceso de la validación dio como resultado la identificación de 397 registros de la cuenta 7162825001- Embargos aplicados al ISS y posterior registro en la cuenta 7162825006- Cuentas por Cobrar al PARISS por remanentes por valor de \$5.347 millones de pesos con el siguiente detalle:

Valores en millones

CUENTA	NOMBRE DE CUENTA	No. REGISTROS	VALOR
7162825001	Embargos Aplicados al ISS	394	-5.347
7162825006	Cxc A Par Iss Remanentes Posteriores a 2012	397	5.347

La aplicación por cada fondo es la siguiente:

Valores en millones

FONDO	No. REGISTROS	VALOR
Vejez	357	4.563
Invalidez	14	289
Sobrevivientes	26	495
Total	397	5.347

c. Reintegros de mesadas pensionales

Las mesadas giradas a los pensionados y reintegradas por las entidades financieras a Colpensiones por no cobro de los Pensionados u Órdenes de No Pago – ONP- (emanadas de la dirección de prestaciones económicas o dirección de nómina de pensionados enviadas a las entidades financieras), se registran contablemente como una cuenta por pagar en la cuenta 2483030001 con el fin de girarlas posteriormente.

NOTAS A LOS ESTADOS FINANCIEROS AL 31 DE DICIEMBRE DE 2022 (Comparativo con el año 2021)
ADMINISTRADORA COLOMBIANA DE PENSIONES – COLPENSIONES
FONDO DE RESERVA PENSIONAL DE INVALIDEZ
(Cifras en millones de pesos)

Durante la vigencia del año 2022 se declaró la prescripción de mesadas, teniendo en cuenta los conceptos jurídicos BZ 2014_10461115 del 16 de diciembre de 2014 referente a “Términos y contabilización de prescripción de las prestaciones económicas del RPMD” y BZ 2015_8457995 del 9 de septiembre de 2015 mediante el cual se da “alcance a concepto de 28 de julio de 2015 (BZ 2015_6798466 sobre imprescriptibilidad de la indemnización sustitutiva), para identificar las mesadas a prescribir, es decir las que cumplen 3 años o más de estar como exigibles por el pensionado, por lo anterior se realizó la reclasificación a la cuenta del patrimonio 3106010012 – REINTEGROS NOMINA PENSIONADOS de los fondos de pensiones de las mesadas que se encuentran en estado prescrito por valor de \$4.518 millones de pesos con el siguiente detalle:

Valores en millones

Fecha	Descripción	No. de registros	Vejez	Invalidez	Sobrevivientes	Total
12.10.2022	Prescripción mesadas periodo hasta 20220623	2.092	1.940	130	695	2.765
31.10.2022	Prescripción mesadas periodo hasta 20221003	1.228	1.267	66	420	1.753
Total		3.320	3.207	196	1.115	4.518

Fuente: Dirección nómina de pensionados

De los 3.320 registros identificados se reclasificó al patrimonio en el fondo de pensiones de invalidez 215 registros por valor \$196 millones de pesos.

7. JUICIOS, ESTIMACIONES, RIESGOS Y CORRECCIÓN DE ERRORES CONTABLES

Una estimación contable es un mecanismo utilizado por la Administradora Colombiana de Pensiones - Colpensiones para medir un hecho económico que, dada la incertidumbre inherente al mismo, no puede medirse con precisión, sino que solamente puede estimarse, lo que implica la utilización de juicios basados en la información fiable disponible y en técnicas o metodologías apropiadas.

Son estimaciones contables, entre otras, el deterioro del valor de los activos, el valor de mercado de los activos financieros, el valor residual y la vida útil de los activos depreciables, las obligaciones por beneficios pos-empleo entre otras.

La Administradora Colombiana de Pensiones - Colpensiones ha basado sus estimaciones y supuestos contables significativos considerando los parámetros disponibles al momento de la preparación de los estados financieros. Sin embargo, las circunstancias y los supuestos actuales sobre los acontecimientos futuros podrían variar debido a cambios en el mercado o a circunstancias que surjan más allá del control de la entidad esos cambios se reflejan en los supuestos en el momento en que ellos ocurren.

NOTAS A LOS ESTADOS FINANCIEROS AL 31 DE DICIEMBRE DE 2022 (Comparativo con el año 2021)
ADMINISTRADORA COLOMBIANA DE PENSIONES – COLPENSIONES
FONDO DE RESERVA PENSIONAL DE INVALIDEZ
(Cifras en millones de pesos)

Un cambio en una estimación contable es el resultado de nueva información o nuevos acontecimientos que afectan, bien el valor en libros de un activo o de un pasivo, o bien el consumo periódico de un activo. Estos cambios se producen tras la evaluación de la situación actual del elemento, de los beneficios económicos futuros o del potencial de servicio esperados y de las obligaciones asociadas con los activos y pasivos correspondientes.

Un cambio en los criterios de medición aplicados implicará un cambio en una política contable y no un cambio en una estimación contable. Cuando sea difícil distinguir entre un cambio de política contable y un cambio en una estimación contable, se tratará como si fuera un cambio en una estimación contable.

Los efectos que se deriven de un cambio en una estimación contable se aplicarán de manera prospectiva afectando, bien el resultado del periodo en el que tenga lugar el cambio si afecta solamente este periodo, o bien el resultado del periodo del cambio y de los periodos futuros que afecte. No obstante, si el cambio en una estimación contable origina cambios en activos o pasivos o se relaciona con una partida del patrimonio, este se reconocerá a través de un ajuste en el valor en libros del activo, pasivo o patrimonio en el periodo en el que se presente el cambio.

Cuando Colpensiones realice un cambio en una estimación contable, revelará lo siguiente:

- Naturaleza del cambio;
- Valor del cambio en una estimación contable que haya producido efectos en el periodo actual o que se espere los produzca en periodos futuros y
- Justificación de la no revelación del efecto en periodos futuros.

7.1. CÁLCULO ACTUARIAL DE PENSIONADOS

Este documento presenta los aspectos técnicos utilizados en el cálculo de los pasivos actuariales de Colpensiones correspondientes a los pensionados por los riesgos de vejez, invalidez y sobrevivencia del Régimen de Prima Media administrado por Colpensiones. La cual contempla la valoración actuarial que se debe remitir a la Contaduría General de la Nación a comienzo de cada año y que se presenta tomando el pasivo pensional de mediano plazo a un horizonte de diez (10) años y largo plazo (horizonte de más de 10 años).

De igual forma esta nota técnica es la base para el cálculo actuarial remitido a la Superintendencia Financiera de Colombia para dar cumplimiento a la Circular Externa 039 de octubre 21 de 2009 y Circular 027 del 31 de agosto de 2010, expedida por la Superintendencia Financiera de Colombia.

El cálculo se efectúa en forma individual y corresponde al valor presente esperado de las erogaciones a cargo del Régimen de Prima Media con Prestación Definida – RPM y su valuación se realiza mediante el método de rentas fraccionadas crecientes, atendiendo los aspectos técnicos y legales que establecen las normas relativas sobre esta materia y que se consignan en detalle en la formulación que se acompaña.

NOTAS A LOS ESTADOS FINANCIEROS AL 31 DE DICIEMBRE DE 2022 (Comparativo con el año 2021)
ADMINISTRADORA COLOMBIANA DE PENSIONES – COLPENSIONES
FONDO DE RESERVA PENSIONAL DE INVALIDEZ
(Cifras en millones de pesos)

En el cálculo se incorporan los ajustes en la formulación que se derivan de los aspectos consagrados en el acto legislativo 001 de 2005 e incluye la formulación para el cálculo de la Reserva para el beneficio de Salud, consagrado en el artículo 143 de la Ley 100 de 1993, así como lo correspondiente a los incrementos por dependientes que se establecen el Decreto 758 de 1990 para los casos pertinentes.

7.1.1. Parámetros Técnicos

- Tabla de rentistas hombres y mujeres Res.1555 de 2010, expedida por la Superintendencia Financiera de Colombia.
- Tabla de Mortalidad e Invalidez, experiencia del ISS 1980/1989 consignada en la Resolución 585 de 1994 de la Superintendencia Bancaria.
- Interés Técnico de 4% reglamentado por la Superintendencia Bancaria según la Resolución 610 de 1994.
- Incremento Salarial y Pensional del 2,601667% según lo establecido en el Decreto 2984 de 2009.
- Notación Actuarial Internacional.
- Se dio aplicación al Acto Legislativo No.01 de julio de 2005, para el control de las mesadas adicionales.

7.1.2. Consideraciones Técnicas

- Se adopta el sistema de rentas contingentes fraccionadas con 12 pagos anuales y dos rentas adicionales, la segunda en diciembre y la primera en junio siempre y cuando se tenga derecho a esta última.
- El monto de la pensión no puede ser inferior a un salario mínimo vigente, ni superior a los topes establecidos en las disposiciones que rigen la materia, salvo en los casos de pensiones conmutadas compartidas con la pensión del RPM, casos en los cuales puede ser inferior a un SMMLV.
- Para los casos de incrementos pensionales por dependientes, se ha tomado el sistema de rentas contingentes fraccionadas con 12 pagos que se pagan mientras el grupo permanezca completo (causante y sobreviviente permanecen ambos vivos o vigentes)
- Para los casos de incrementos por salud, se ha tomado el sistema de rentas contingentes fraccionadas con 12 pagos que se pagan mientras al menos uno de los miembros del grupo se encuentre vivo o vigente.
- Si la edad del beneficiario no se conoce, se supone una persona de sexo contrario y con cinco años de diferencia en cuanto a edad; es decir, si el causante es hombre se supone que el beneficiario es una mujer, cinco años menor; y si la causante es mujer entonces el beneficiario es un hombre cinco años mayor.
- En caso en que el grupo familiar esté compuesto por varios hijos se toma la edad del menor, siempre que ninguno de ellos sea inválido, pues en tal caso se toma como sustituto este último.

NOTAS A LOS ESTADOS FINANCIEROS AL 31 DE DICIEMBRE DE 2022 (Comparativo con el año 2021)
ADMINISTRADORA COLOMBIANA DE PENSIONES – COLPENSIONES
FONDO DE RESERVA PENSIONAL DE INVALIDEZ
(Cifras en millones de pesos)

- En caso de que el sustituto sea un hijo válido que esté entre los 0 y los 15 años de edad, la reserva se calcula mediante la valoración de una renta cierta temporal hasta que cumpla los 15 años más una renta contingente temporal entre 15 y 25 años.
- En el caso que corresponde a personas con algún tipo de invalidez, ya sea causante o beneficiario, los cálculos se realizan con la tabla de mortalidad para de invalidez.
- El auxilio funerario es equivalente a una mesada pensional siempre que no sea inferior a 5 ni mayor a 10 salarios mínimos mensuales legales vigentes.
- Si el sustituto es un hijo válido entre los 18 y los 25 años, se calcula una renta contingente hasta los 25 años.
- Para el grupo de pensionados que adquirieron el derecho antes de 1994, se incluye la reserva por salud.
- Se ha tomado la información de cuotas partes pensionales la cual se aplica al cálculo de la reserva por cuota parte a cargo del Colpensiones.
- Para el caso de rentas que se pagan con frecuencia mayor que 1 al año, se ha utilizado la aproximación dada por la fórmula de Woolhouse.

7.1.3. Grupos de Pensionados

- Causantes de pensión por vejez.
- Beneficiarios de pensiones de sobrevivencia por fallecimiento de un pensionado por vejez.
- Causantes de pensión originada en Invalidez.
- Beneficiarios de pensiones de sobrevivencia por fallecimiento de un pensionado por invalidez.
- Beneficiarios de pensiones de sobrevivencia por muerte de un afiliado por causa común con derecho a rentas vitalicias o temporales.

7.1.4. Definiciones Básicas

Edad actuarial del rentista a diciembre del año de cálculo

i_R Interés técnico real

k Tasa de inflación (incremento pensional)

i_a Interés anual (Tasa combinada)

$$i_a = (1 + i_R)(1 + k) - 1$$

i_m Interés mensual equivalente a i_a

$$i_m = (1 + i_a)^{1/12} - 1$$

i_s Interés semestral equivalente a i_a

$$i_s = (1 + i_a)^{1/2} - 1$$

v Factor de descuento

$$v = \frac{1}{1 + i_R}$$

NOTAS A LOS ESTADOS FINANCIEROS AL 31 DE DICIEMBRE DE 2022 (Comparativo con el año 2021)
ADMINISTRADORA COLOMBIANA DE PENSIONES – COLPENSIONES
FONDO DE RESERVA PENSIONAL DE INVALIDEZ
(Cifras en millones de pesos)

$S_{\bar{t}|i}$ Valor acumulado por t pagos a una tasa i

$$S_{\bar{t}|i} = \frac{(1+i)^t - 1}{i}$$

$a_{\bar{t}|i}$ Valor presente por t pagos a una tasa i ;

$$a_{\bar{t}|i} = \frac{S_{\bar{t}|i}}{(1+i)^t}$$

P Monto de la pensión mensual que se paga

Inc_Salud Corresponde al monto mensual que el RPM paga por concepto de salud de acuerdo con lo establecido en el artículo 143 de la Ley 100 de 1993.

Inc_Dep Corresponde al monto mensual que el RPM paga por incrementos por dependientes de acuerdo con el artículo 21 del Decreto 758 de 1990.

V_c Reserva total por el causante de la prestación al final del año para pensiones de vejez e invalidez

$$V_c = V_{c-10} + V_{c+10}$$

V_{c-10} Reserva por el causante de la prestación para pensiones de vejez e invalidez, correspondiente a las obligaciones para un horizonte de 10 años.

V_{c+10} Reserva por el causante de la prestación para pensiones de vejez e invalidez, correspondiente a las obligaciones a más de 10 años.

V_s Reserva total por el sobreviviente de la prestación para pensiones de vejez e invalidez

$$V_s = V_{s-10} + V_{s+10}$$

V_{s-10} Reserva por el sobreviviente de la prestación, correspondiente a las obligaciones para un horizonte de 10 años.

V_{s+10} Reserva por el causante de la prestación, correspondiente a las obligaciones a más de 10 años.

V_{SL} Reserva total por el incremento en salud

$$V_{SL} = V_{SL-10} + V_{SL+10}$$

V_{SL-10} Reserva por el incremento en salud, correspondiente a las obligaciones para un horizonte de 10 años.

V_{SL+10} Reserva por el incremento en salud, correspondiente a las obligaciones a más de 10 años.

V_{Dep} Reserva total por el incremento por dependientes

$$V_{Dep} = V_{Dep-10} + V_{Dep+10}$$

NOTAS A LOS ESTADOS FINANCIEROS AL 31 DE DICIEMBRE DE 2022 (Comparativo con el año 2021)
ADMINISTRADORA COLOMBIANA DE PENSIONES – COLPENSIONES
FONDO DE RESERVA PENSIONAL DE INVALIDEZ
(Cifras en millones de pesos)

V_{Dep-10} Reserva por el incremento por dependientes, correspondiente a las obligaciones para un horizonte de 10 años.

V_{Dep+10} Reserva por el incremento por dependientes, correspondiente a las obligaciones a más de 10 años.

V_{Aux} Reserva total por el auxilio funerario

$$V_{Aux} = V_{Aux-10} + V_{Aux+10}$$

V_{Aux-10} Reserva por el auxilio funerario, correspondiente a las obligaciones para un horizonte de 10 años.

V_{Aux+10} Reserva por el auxilio funerario, correspondiente a las obligaciones a más de 10 años.

SMMLV Salario Mínimo Mensual Legal Vigente del año de Cálculo

${}_n p_x$ Probabilidad que una persona de edad x sobreviva a la edad $x + n$

q_x Probabilidad que una persona de edad x fallezca antes de llegar a la edad $x + 1$

${}_h E_x$ Valor presente actuarial del capital diferido pagadero a una persona de edad (x) hoy, a la cual se le paga 1 después de h años, si la persona sobrevive a la edad $x + h$.

$${}_h E_x = v^h {}_h p_x$$

${}_h E_{xy}$ Valor presente actuarial del capital diferido pagadero al grupo compuesto por personas de edad (x) y (y) hoy, al cual se le paga 1 después de h años, si ambas personas sobreviven a la edad $x + h$ y $y + h$, respectivamente

$${}_h E_{xy} = v^h {}_h p_x {}_h p_y$$

AF Valor del Auxilio funerario pagado a los beneficiarios por el fallecimiento del causante de una pensión de Vejez o Invalidez.

$$AF = \text{Min}\{10 \cdot SMMLV, \text{Max}\{P, 5 \cdot SMMLV\}\}$$

A_x Valor presente actuarial de un seguro que paga 1 al final del año de fallecimiento de una persona de edad (x) hoy.

$$A_x = \sum_{n=0}^{w-x-1} [v^{n+1} {}_n p_x \cdot q_{x+n}]$$

NOTAS A LOS ESTADOS FINANCIEROS AL 31 DE DICIEMBRE DE 2022 (Comparativo con el año 2021)
ADMINISTRADORA COLOMBIANA DE PENSIONES – COLPENSIONES
FONDO DE RESERVA PENSIONAL DE INVALIDEZ
(Cifras en millones de pesos)

a_x Valor presente actuarial de una renta contingente que paga 1 al final de cada año para (x) mientras se encuentre vivo.

$$a_x = \sum_{n=1}^{w-x} v^n {}_n p_x$$

Con $w = 110$ para el caso de sobrevivientes tengan derecho a rentas vitalicias y $w = 25$ para el casos rentas temporales hasta los 25 años (hijos validos)

a_{xy} Valor presente actuarial de una renta contingente que paga 1 al final de cada año, mientras en el grupo compuesto por (x) y (y) se encuentre completo, es decir los dos miembros se encuentren vivos o vigentes.

$$a_{xy} = \sum_{n=1}^{\min\{110-x, w-y\}} v^n {}_n p_x {}_n p_y$$

Con $w = 110$ para el caso que el sobreviviente tenga derecho a renta vitalicia y $w = 25$ para el casos rentas temporales hasta los 25 años (hijos validos)

$a_{x|y}$ Valor presente actuarial de una renta contingente que paga 1 al final de cada año para (y) en caso de fallecimiento de (x) y mientras se encuentre vivo o vigente (y) (Renta de Sobrevivencia)

$$a_{x|y} = a_y - a_{xy}$$

$a_{\overline{xy}}$ Valor presente actuarial de una renta contingente que paga 1 al final de cada año, mientras en el grupo compuesto por (x) y (y) se encuentre vigente, es decir al menos uno de los dos miembros se encuentre vivos o vigentes.

$$a_{\overline{xy}} = a_x + a_{x|y}$$

$a_x^{(m)}$ Valor presente actuarial de una renta contingente que paga $\frac{1}{m}$ al final de cada m – ésimo fracción de año para (x) mientras se encuentre vivo.

$$a_x^{(m)} = a_x \left(1 + k \frac{m-1}{2m} \right) + (1+k) \frac{m-1}{2m}$$

$a_{xy}^{(m)}$ Valor presente actuarial de una renta contingente que paga $\frac{1}{m}$ al final de cada m – ésimo fracción de año, mientras en el grupo compuesto por (x) y (y) se encuentre completo, es decir los dos miembros del grupo estén vivos o vigentes.

$$a_{xy}^{(m)} = a_{xy} \left(1 + k \frac{m-1}{2m} \right) + (1+k) \frac{m-1}{2m}$$

NOTAS A LOS ESTADOS FINANCIEROS AL 31 DE DICIEMBRE DE 2022 (Comparativo con el año 2021)
ADMINISTRADORA COLOMBIANA DE PENSIONES – COLPENSIONES
FONDO DE RESERVA PENSIONAL DE INVALIDEZ
(Cifras en millones de pesos)

$a_{x|y}^{(m)}$ Valor presente actuarial de una renta contingente que paga $\frac{1}{m}$ al final de cada m – ésimo fracción de año para (y) en caso de fallecimiento de (x) y mientras se encuentre vivo o vigente (y) (Renta de Supervivencia)

$$a_{x|y}^{(m)} = a_y^{(m)} - a_{xy}^{(m)}$$

$a_{xy}^{(m)}$ Valor presente actuarial de una renta contingente que paga $\frac{1}{m}$ al final de cada m – ésimo fracción de año, mientras en el grupo compuesto por (x) y (y) se encuentre vigente, es decir al menos uno de los dos miembros se encuentre vivo o vigente.

$$a_{xy}^{(m)} = a_x^{(m)} + a_{x|y}^{(m)}$$

${}_h/a_x^{(m)}$ Valor presente actuarial de una renta contingente que paga $\frac{1}{m}$ al final de cada m – ésimo fracción de año para (x) , a partir de la edad $x + h$, siempre se encuentre vivo.

$${}_h/a_x^{(m)} = a_{x+h}^{(m)} {}_hE_x$$

${}_h/a_{xy}^{(m)}$ Valor presente actuarial de una renta contingente que paga $\frac{1}{m}$ al final de cada m – ésimo fracción de año, mientras en el grupo compuesto por (x) y (y) se encuentre completo, es decir vivos o vigentes ambos miembros a partir de la edad $x + h$ o $y + h$.

$${}_h/a_{xy}^{(m)} = a_{x+h:y+h}^{(m)} {}_hE_{xy}$$

${}_h/a_{x|y}^{(m)}$ Valor presente actuarial de una renta contingente que paga $\frac{1}{m}$ al final de cada m – ésimo fracción de año para (y) en caso de fallecimiento de (x) , a partir de la edad $y + h$ y mientras se encuentre vivo o vigente (y) (Renta de Supervivencia)

$${}_h/a_{x|y}^{(m)} = {}_h/a_y^{(m)} - {}_h/a_{xy}^{(m)}$$

${}_h/a_{\overline{xy}}^{(m)}$ Valor presente actuarial de una renta contingente que paga $\frac{1}{m}$ al final de cada m – ésimo fracción de año, mientras el grupo compuesto por (x) y (y) se encuentre vigente, es decir al menos uno de los dos miembros se encuentre vivo o vigente, donde el primer pago se realiza a las edades $x + h$ o $y + h$.

$${}_h/a_{\overline{xy}}^{(m)} = {}_h/a_x^{(m)} + {}_h/a_{x|y}^{(m)}$$

NOTAS A LOS ESTADOS FINANCIEROS AL 31 DE DICIEMBRE DE 2022 (Comparativo con el año 2021)
ADMINISTRADORA COLOMBIANA DE PENSIONES – COLPENSIONES
FONDO DE RESERVA PENSIONAL DE INVALIDEZ
(Cifras en millones de pesos)

7.1.5. Fórmulas para Cálculo de Reservas a Final de Año

Reserva para pensiones de Vejez e Invalidez

$$V_c = \begin{cases} 12 \cdot P \cdot a_x^{(12)} + 2 \cdot P \cdot a_x^{(2)} & \text{Si tiene derecho a 14 mesadas} \\ 12 \cdot P \cdot a_x^{(12)} + P \cdot a_x & \text{Si tiene derecho a 13 mesadas} \end{cases}$$

$$V_s = \begin{cases} 12 \cdot P \cdot a_{x|y}^{(12)} + 2 \cdot P \cdot a_{x|y}^{(2)} & \text{Si tiene derecho a 14 mesadas} \\ 12 \cdot P \cdot a_{x|y}^{(12)} + P \cdot a_{x|y} & \text{Si tiene derecho a 13 mesadas} \end{cases}$$

$$V_{Aux} = AF \cdot A_x$$

$$V_{SL} = 12 \cdot Inc_Salud \cdot a_{xy}^{(12)}$$

$$V_{Dep} = 12 \cdot Inc_Dep \cdot a_{xy}^{(12)}$$

$$V_T = V_c + V_s + V_{Aux} + V_{SL} + V_{Dep}$$

Reserva para pensiones de Muerte de Afiliados y Sustitutos de pensión de Vejez e Invalidez

$$V_s = \begin{cases} 12 \cdot P \cdot a_x^{(12)} + 2 \cdot P \cdot a_x^{(2)} & \text{Si tiene derecho a 14 mesadas} \\ 12 \cdot P \cdot a_x^{(12)} + P \cdot a_x & \text{Si tiene derecho a 13 mesadas} \end{cases}$$

$$V_{SL} = 12 \cdot Inc_Salud \cdot a_x^{(12)}$$

$$V_T = V_s + V_{SL}$$

7.1.6. Fórmulas para Cálculo de Reservas a más de 10 años

A continuación, se presenta la formulación del valor presente actuarial de las obligaciones pensionales a más de 10 años.

Reserva para pensiones de Vejez e Invalidez

$$V_{c+10} = \begin{cases} 12 \cdot P \cdot {}_{10/a_x}a_x^{(12)} + 2 \cdot P \cdot {}_{10/a_x}a_x^{(2)} & \text{Si tiene derecho a 14 mesadas} \\ 12 \cdot P \cdot {}_{10/a_x}a_x^{(12)} + P \cdot {}_{10/a_x}a_x & \text{Si tiene derecho a 13 mesadas} \end{cases}$$

NOTAS A LOS ESTADOS FINANCIEROS AL 31 DE DICIEMBRE DE 2022 (Comparativo con el año 2021)
ADMINISTRADORA COLOMBIANA DE PENSIONES – COLPENSIONES
FONDO DE RESERVA PENSIONAL DE INVALIDEZ
(Cifras en millones de pesos)

$$V_{s+10} = \begin{cases} 12 \cdot P \cdot {}_{10/a_{x|y}}^{(12)} + 2 \cdot P \cdot {}_{10/a_{x|y}}^{(2)} & \text{Si tiene derecho a 14 mesadas} \\ 12 \cdot P \cdot {}_{10/a_{x|y}}^{(12)} + P \cdot {}_{10/a_{x|y}} & \text{Si tiene derecho a 13 mesadas} \end{cases}$$

$$V_{Aux+10} = AF \cdot A_{x+10} \cdot {}_{10}E_x$$

$$V_{SL+10} = 12 \cdot Inc_Salud \cdot {}_{10/a_{xy}}^{(12)}$$

$$V_{Dep+10} = 12 \cdot Inc_Dep \cdot {}_{10/a_{xy}}^{(12)}$$

$$V_{T+10} = V_{c+10} + V_{s+10} + V_{Aux+10} + V_{SL+10} + V_{Dep+10}$$

Reserva para pensiones de Muerte de Afiliados y Sustitutos de pensión de Vejez e Invalidez

$$V_{s+10} = \begin{cases} 12 \cdot P \cdot {}_{10/a_x}^{(12)} + 2 \cdot P \cdot {}_{10/a_x}^{(2)} & \text{Si tiene derecho a 14 mesadas} \\ 12 \cdot P \cdot {}_{10/a_x}^{(12)} + P \cdot {}_{10/a_x} & \text{Si tiene derecho a 13 mesadas} \end{cases}$$

$$V_{SL+10} = 12 \cdot Inc_Salud \cdot {}_{10/a_x}^{(12)}$$

$$V_{T+10} = V_{s+10} + V_{SL+10}$$

7.1.7. Fórmulas para Cálculo de Reservas a 10 años o menos

Estas reservas se presentan como el valor diferencia entre la reserva total y la reserva a más de 10 años.

Reserva para pensiones de Vejez e Invalidez

$$V_{c-10} = V_c - V_{c+10}$$

$$V_{Aux-10} = V_{Aux} - V_{Aux+10}$$

$$V_{SL-10} = V_{SL} - V_{SL+10}$$

$$V_{Dep-10} = V_{Dep} - V_{Dep+10}$$

$$V_{T-10} = V_{c-10} + V_{s-10} + V_{Aux-10} + V_{SL-10} + V_{Dep-10}$$

Reserva para Pensiones de Muerte de Afiliados y Sustitutos de Pensión de Vejez e Invalidez

$$V_{s-10} = V_s - V_{s+10}$$

NOTAS A LOS ESTADOS FINANCIEROS AL 31 DE DICIEMBRE DE 2022 (Comparativo con el año 2021)
ADMINISTRADORA COLOMBIANA DE PENSIONES – COLPENSIONES
FONDO DE RESERVA PENSIONAL DE INVALIDEZ
(Cifras en millones de pesos)

$$V_{SL-10} = V_{SL} - V_{SL+10}$$

$$V_{T-10} = V_{s-10} + V_{SL-10}$$

Procedimiento Validación de Información

Con el fin de validar de manera adecuada y garantizar que el cálculo actuarial de Pensionados de Colpensiones se lleve a cabo con la mejor información y las estimaciones actuariales correspondan a la realidad de la población objetivo del estudio actuarial, a continuación se presentan los pasos a seguir con el fin de validar la información de fecha de nacimiento y si se encuentran vivos o no de las personas incluidas en el cálculo actuarial en el cálculo a que hace referencia la presente nota técnica.

Tomando como referencia la base suministrada por nómina “Cálculo actuarial”, se determinan los pensionados de los riesgos de vejez, invalidez (causantes y beneficiarios) y sobrevivencia (beneficiarios), donde se validó de la información a la Dirección de nómina de Pensionados. Una vez se han realizado las respectivas validaciones de fechas de nacimiento y sobrevivencia se continúa con la ejecución del cálculo de acuerdo con los procedimientos técnicos expuestos en la presente nota.

7.2. CÁLCULO DETERIORO CUENTAS POR COBRAR

De acuerdo con las políticas de gestión contable: Para el reconocimiento, medición, revelación y presentación de los hechos económicos en Colpensiones, las cuentas por cobrar serán objeto de estimaciones de deterioro cuando exista evidencia objetiva del incumplimiento de las partes involucradas, como son entidades públicas nacionales o territoriales, patronos entre otros.

Igualmente, con base en el Marco Normativo para la Preparación y Presentación de Información Financiera de las Entidades de Gobierno expedido por la Contaduría General de la Nación, el deterioro corresponderá al exceso del valor en libros de la cuenta por cobrar con respecto al valor presente de sus flujos de efectivo futuros estimados (excluyendo las pérdidas crediticias futuras en las que no se haya incurrido). Para el cálculo del valor presente se utilizará como factor de descuento la tasa de interés de los TES con plazos similares a los estimados para la recuperación de los recursos.

Esta nota es la actualización de la metodología para el cálculo del deterioro de las cuentas por cobrar teniendo en cuenta las observaciones realizadas por la Revisoría Fiscal en la vigencia 2021.

Metodología

La metodología incluye los criterios a validar para que una cuenta por cobrar sea sujeta de deterioro, así como valoraciones dependiendo del tipo de cuenta por cobrar, tiempo de maduración de la deuda y calidad del deudor.

NOTAS A LOS ESTADOS FINANCIEROS AL 31 DE DICIEMBRE DE 2022 (Comparativo con el año 2021)
ADMINISTRADORA COLOMBIANA DE PENSIONES – COLPENSIONES
FONDO DE RESERVA PENSIONAL DE INVALIDEZ
(Cifras en millones de pesos)

La metodología incluye los criterios a validar para que una cuenta por cobrar sea sujeta de deterioro, así como valoraciones dependiendo del tipo de cuenta por cobrar, tiempo de maduración de la deuda y calidad del deudor.

Metodología aplicada para las siguientes cuentas por cobrar de Colpensiones

- Bonos B
- Bonos Sentencias
- Cálculo Público
- Devolución- Ley 549
- Bonos T
- Cálculo Privado
- Cuotas Partes
- Cuotas partes Concursales
- Cuotas partes Ferrocarriles
- Medicina Laboral
- Incapacidades
- Mayores Valores Girados
- Riesgo Operativo
- Provisión Global Fraude
- Otras cuentas por Cobrar

Metodología

a) Criterios para que una cuenta sea sujeta o no a deterioro

No serán deterioradas

- Cartera de aportes Cartera de aportes pensionales en mora

El anterior concepto de deuda, no es susceptible de deterioro, teniendo en cuenta que su clasificación se encuentra registrada en cuentas de orden.

- Cartera de bonos pensionales de la nación, por cuanto su recuperación es vía compensación de deudas recíprocas de bonos pensionales, Ley de presupuesto artículo 60 de la Ley 2063 de 2020.
- Aquellas que a criterio de la Dirección de Cartera no sean sujeto de deterioro.

Serán deterioradas

NOTAS A LOS ESTADOS FINANCIEROS AL 31 DE DICIEMBRE DE 2022 (Comparativo con el año 2021)
ADMINISTRADORA COLOMBIANA DE PENSIONES – COLPENSIONES
FONDO DE RESERVA PENSIONAL DE INVALIDEZ
(Cifras en millones de pesos)

- Todos los cobros de conceptos de deuda sujetos a prescripción sin mandamiento de pago debidamente notificado o notificado de forma extemporáneo.
- La cartera que se encuentra trasladada contablemente a la Dirección de Cartera y que no se encuentre en cuentas de orden.

b) Periodicidad del cálculo

El cálculo del deterioro se realizará dos veces al año, con la información correspondiente a los cierres contables de los meses de mayo y noviembre de cada vigencia.

c) Elementos de la metodología

- Conceptos de cartera:
 - Se crean 3 grupos de acuerdo a sus características y sobre los cuales se pueden aplicar criterios uniformes.
 - Cartera de aportes pensionales: por estar clasificadas como cuentas de orden no se realiza cálculo del deterioro.
- Variables que se tienen en cuenta en la formulación
 - Exceso del valor en libros de la cuenta por cobrar con respecto al valor presente de sus flujos de efectivo futuros estimados.
 - Factor de recuperación que corresponde al porcentaje que se espera recuperar de la cuenta por cobrar después de t años de cobro inicial, dependerá del tipo de cuenta y del tipo de deudor
 - Probabilidad que el cobro se pueda prescribir por no contar con mandamiento de pago debidamente notificado en el tiempo que indica la Ley.
 - Se tendrán en cuenta los factores relevantes dentro de la misma como la definición de las cuentas sujetas al deterioro y los porcentajes establecidos para las tasas de riesgo de prescripción suministradas por la Gerencia de Financiamiento e Inversiones y deberán ser actualizadas según decisión de esta gerencia.

La distribución de los grupos se presenta a continuación:

NOTAS A LOS ESTADOS FINANCIEROS AL 31 DE DICIEMBRE DE 2022 (Comparativo con el año 2021)
ADMINISTRADORA COLOMBIANA DE PENSIONES – COLPENSIONES
FONDO DE RESERVA PENSIONAL DE INVALIDEZ
(Cifras en millones de pesos)

	CUENTA POR COBRAR - CARTERA
	Bonos B
	Bonos Sentencias
	Cálculo Público
	Devolución Ley 549
	Bonos T
	Cálculo Privado
Grupo 1 (Contribuciones pensionales diferentes a Cuotas)	Cuotas Partes
Grupo 2 (Cuotas Partes)	Medicina Laboral
	Incapacidades
	SARO
Grupo 3 (Riesgo Operativo)	Mayores Valores Girados
	Provisión Global Fraude
	Otras Cuenta por Cobrar

d) Formulación Cálculo del Deterioro

Para las cuentas a las que se les aplicaría el deterioro la formulación es la siguiente:

$$VP_{Cuenta} = VL_{Cuenta} \times \left((1 - \text{Riesgo de Prescripción}) \times \left(\text{Factor de Recuperación}_{(t, TCC, CD)} \right) \right) \times \left(\frac{1}{(1 + r)^{\max\{T-t, 0\}}} \right)$$

$$\text{DeterioroCuenta} = VL_{Cuenta} - VP_{Cuenta}$$

El cálculo del deterioro de cuentas por cobrar se determina como la diferencia del valor en libros (VL_Cuenta) a la fecha de corte, y el valor presente de la cuenta por cobrar (VP_Cuenta) a la fecha de corte, en donde los valores resultados del deterioro serán mayor o igual a cero.

Donde:

VL_Cuenta: Valor en libros de la cuenta por cobrar en fecha de liquidación o corte.

VP_Cuenta: Valor Presente de la cuenta por cobrar en fecha de liquidación o corte (flujos de efectivo futuros estimados).

T: Tiempo máximo tiempo esperado de recuperación de la cuenta se tomará 5 años.

t: Tiempo transcurrido desde la fecha de cobro hasta la fecha de corte o liquidación.

r: Tasa de descuento corresponde a la tasa de TES cero cupón, la cual es variable y dependerá del tiempo faltante para llegar al tiempo máximo esperado, esta tasa se construye tomando los parámetros dados

NOTAS A LOS ESTADOS FINANCIEROS AL 31 DE DICIEMBRE DE 2022 (Comparativo con el año 2021)
ADMINISTRADORA COLOMBIANA DE PENSIONES – COLPENSIONES
FONDO DE RESERVA PENSIONAL DE INVALIDEZ
(Cifras en millones de pesos)

por el Banco de la Republica de acuerdo con la metodología de Nelson y Siegel y publicados por esta entidad

Factor de Recuperación $((t, TCC, CD))$: Corresponde al porcentaje que se espera recuperar de la cuenta por cobrar, dependerá del tipo de cuenta, tipo de deudor y la calidad del deudor.

Riesgo de Prescripción: Probabilidad que el cobro se pueda prescribir por no contar con mandamiento de pago debidamente notificado en el tiempo que indica la Ley o por no iniciar el proceso de cobro coactivo.

e) Factor de Recuperación

Factor de Recuperación (t, TCC, CD) : Corresponde al porcentaje que se espera, dependerá del tipo de cuenta, tipo de deudor y la calidad del deudor.

El factor de recuperación se obtiene tomando como referencia la información de cuentas por cobrar de la Dirección de Cartera clasificadas así:

- Tipo de deudor (Departamento, Municipio, Entidad Pública, entidad privada)
- Calidad del deudor (Índice de desempeño fiscal de las entidades públicas),
- Para las entidades Privadas y Personas Naturales se toma el porcentaje de perdida dado el incumplimiento, publicado en las matrices de referencia para créditos de la Superintendencia Financiera de Colombia

	Grupo 1	Grupo 2	Grupo 3
Departamentos	X	X	X
Municipios	X	X	X
Entidades públicas entes territoriales	X	X	X
Entidades públicas Nación	X		X
Privados	X		X

- Se aplicará como factor de recuperación para las entidades públicas el índice de desempeño fiscal correspondiente para cada departamento y municipio, para las entidades públicas de orden departamental le corresponderá el índice del departamento y de manera similar se aplica para las entidades públicas de orden municipal.
- El índice de desempeño Fiscal (IDF) es una medición del desempeño de la gestión financiera de las entidades territoriales que da cuenta de la sostenibilidad financiera a la luz de la viabilidad fiscal, la capacidad de generación de recursos propios, el endeudamiento, los niveles de inversión y la

NOTAS A LOS ESTADOS FINANCIEROS AL 31 DE DICIEMBRE DE 2022 (Comparativo con el año 2021)
ADMINISTRADORA COLOMBIANA DE PENSIONES – COLPENSIONES
FONDO DE RESERVA PENSIONAL DE INVALIDEZ
(Cifras en millones de pesos)

capacidad de gestión financiera en los municipios y departamentos del país. En los siguientes cuadros se presenta el ejemplo de los valores del IDF:

Departamento	Código Departamento	Municipio	Índice de Desempeño Fiscal
ANTIOQUIA	05000	ADMINISTRACIÓN DEPARTAMENTAL	67,02145107
ATLANTICO	08000	ADMINISTRACIÓN DEPARTAMENTAL	75,96584765
BOLIVAR	13000	ADMINISTRACIÓN DEPARTAMENTAL	56,84987757
BOYACÁ	15000	ADMINISTRACIÓN DEPARTAMENTAL	57,50862273
CALDAS	17000	ADMINISTRACIÓN DEPARTAMENTAL	63,59346073
....
CAUCA	19000	ADMINISTRACIÓN DEPARTAMENTAL	51,61210049

Departamento	Código Municipio	Municipio	Índice de Desempeño Fiscal
ANTIOQUIA	05347	HELICONIA	47,17234401
ANTIOQUIA	05353	HISPANIA	62,29415659
ANTIOQUIA	05360	ITAGUI	66,501444
ANTIOQUIA	05361	ITUANGO	57,28671546
ANTIOQUIA	05364	JARDIN	47,19356513
ANTIOQUIA	05368	JERICO	57,62043239
ANTIOQUIA	05376	LA CEJA	81,28136669
ANTIOQUIA	05380	LA ESTRELLA	79,78671958
...			
VICHADA	99773	CUMARIBO	51,7491268

Por otro lado, para el caso de las entidades públicas de orden nacional, diferentes a entidades territoriales, al no contar con un valor para el índice de desempeño Fiscal, se ha tomado el mayor valor dentro de los índices de departamentos y municipios correspondientes.

NOTAS A LOS ESTADOS FINANCIEROS AL 31 DE DICIEMBRE DE 2022 (Comparativo con el año 2021)
ADMINISTRADORA COLOMBIANA DE PENSIONES – COLPENSIONES
FONDO DE RESERVA PENSIONAL DE INVALIDEZ
(Cifras en millones de pesos)

Finalmente, con base a lo mencionado anteriormente, el factor de recuperación para las entidades privadas y personas Naturales es el siguiente:

Entidades Privadas	
Días	Factor de Recuperación
0 - 89	100%
90 - 209	45%
210 - 419	20%
420 o más	0%

Persona natural	
Días	Factor de Recuperación
0 - 89	100%
90 - 269	50%
270 - 539	30%
540 o más	0%

f) Riesgo de prescripción

Este riesgo, corresponde a la probabilidad que el cobro se pueda prescribir por no contar con mandamiento de pago debidamente notificado en el tiempo que indica la Ley. Los siguientes son los porcentajes definidos para los diferentes conceptos de cartera:

Concepto Cartera	de %	Observaciones
Cuotas	100%	• Registros revisados SIN mandamiento de pago debidamente notificado y extemporáneo
Pensionales	33,28%	• Registros revisados Reconocimientos ISS cuyo cobro era responsabilidad ISS

NOTAS A LOS ESTADOS FINANCIEROS AL 31 DE DICIEMBRE DE 2022 (Comparativo con el año 2021)
ADMINISTRADORA COLOMBIANA DE PENSIONES – COLPENSIONES
FONDO DE RESERVA PENSIONAL DE INVALIDEZ
(Cifras en millones de pesos)

Concepto Cartera	de %	Observaciones
	24,65%	• Registros revisados Reconocimientos ISS cuyo cobro es responsabilidad de Colpensiones
	0%	• Registros CON mandamiento de pago debidamente notificado y no extemporáneo
	90%	• Registros con proceso concursal activo
	90%	• Registros con deuda cuya responsabilidad es de Ferrocarriles
Riesgo Operativo	0%	• Riesgo es asumido por la administradora y la cartera está provisionada en 100%

	Registros \$ millones		Registros \$ millones		Registros \$ millones	
Reconocimiento	ISS		ISS – Cobro ISS		ISS – Cobro Colpensiones	
Registros Iniciales a Revisar (Oct. 20)	890.026	\$ 628.357	477.775	\$ 398.368	412.251	\$ 229.989
Registros adicionales (oct 20 - nov 22)	38.314	\$ 66.857	17.128	\$ 40.991	21.186	\$ 25.866
Proceso de cobro terminado*	319.821	\$ 255.601	192.572	\$ 174.822	127.249	\$ 80.780
Registros Deuda corte (nov.22)	608.519	\$ 439.612	302.331	\$ 264.537	306.188	\$ 175.076
Revisados	608.519	\$ 439.612	302.331	\$ 264.537	306.188	\$ 175.076
Impulso al cobro	439.492	\$ 308.410	206.535	\$ 176.492	232.957	\$ 131.918
Riesgo Prescripción	169.027	\$ 131.203	95.796	\$ 88.045	73.231	\$ 43.158
Por revisar	0	\$ 0	0	\$ 0	0	\$ 0
Riesgo de prescripción proyectado	169.027	\$ 131.203	95.796	\$ 88.045	73.231	\$ 43.158
% Riesgo Prescripción	27,78%	29,85%	31,69%	33,28%	23,92%	24,65%

Fuente: Dirección de Cartera. Cálculo: Vicepresidencia Operaciones RPM

La metodología desarrollada en diciembre de 2021 y diciembre del 2022 para los cálculos del deterioro de cuentas por cobrar no cambio, esta corresponde a la metodología diseñada entre octubre y diciembre del 2021 por las Direcciones de Cartera y Prospectiva y Estudios, y que a su vez fue analizada durante y después de su implementación.

Esta metodología incluye factores o parámetros como el índice de desempeño fiscal, el concepto de probabilidad de riesgo de prescripción y el factor de cobro, los cuales no se habían manejado en los cálculos antes de diciembre de 2021.

NOTAS A LOS ESTADOS FINANCIEROS AL 31 DE DICIEMBRE DE 2022 (Comparativo con el año 2021)
ADMINISTRADORA COLOMBIANA DE PENSIONES – COLPENSIONES
FONDO DE RESERVA PENSIONAL DE INVALIDEZ
(Cifras en millones de pesos)

Con respecto a las diferencias en la nota técnica del año 2021 y 2022, estos corresponden a actualización de parámetros dinámicos propios de la metodología y la correspondiente vigencia, como lo son: las tasa de interés TES con corte a noviembre de 2022, Índice de Desempeño Fiscal (IDF) del año 2021 (actualización más reciente) y los factores de riesgo de prescripción, los cuales se actualizaron de acuerdo con las experiencia de los casos revisados a noviembre de 2022 por la Dirección de Cartera.

7.3. PROVISION DE LITIGIOS Y DEMANDAS

El fondo de Vejez, Administrado por Colpensiones implementa esta metodología de provisión de contingencias judiciales de conformidad con la Resolución 353 de 2016 emitida por la Agencia Nacional de Defensa Jurídica del Estado y la dinámica propia del litigio de la entidad.

Se excluye de la metodología para la provisión contable relacionada con los procesos judiciales, conciliaciones extrajudiciales y trámites arbitrales, los siguientes procesos o trámites:

- Conciliaciones judiciales.
 - Los trámites relacionados con extensión de jurisprudencia.
 - Los procesos en los cuales la entidad actúa en calidad de demandante. No obstante, de conformidad con lo señalado en el numeral 1) de la Resolución 116 de 2017 expedida por la Contaduría General de la Nación, los procesos judiciales a favor deberán reconocerse como activos contingentes una vez admitida la demanda, arbitraje o conciliación extrajudicial.
 - Los procesos donde no hay pretensión económica que genere erogación.
 - Los procesos en los cuales la entidad actúa en calidad de demandante, como en los medios de control y acciones contra actos propios (lesividades).
 - Las acciones populares.
 - Las acciones constitucionales.
 - Las acciones de repetición.
 - Las acciones de cumplimiento.
 - Los medios de control de nulidad simple.
 - Los medios de control de nulidad por inconstitucionalidad.
- **Metodología para el cálculo de la provisión contable de procesos judiciales y/o trámites arbitrales.**

Se tendrán en cuenta las siguientes reglas:

Se deberá realizar el registro contable, al mes siguiente que la entidad sea notificada de la admisión de la demanda.

Se actualizará la provisión contable, en el evento en que se profiera una sentencia, y/o cuando en el proceso existan elementos probatorios, jurisprudenciales y/o sustanciales que modifiquen su probabilidad de pérdida.

NOTAS A LOS ESTADOS FINANCIEROS AL 31 DE DICIEMBRE DE 2022 (Comparativo con el año 2021)
ADMINISTRADORA COLOMBIANA DE PENSIONES – COLPENSIONES
FONDO DE RESERVA PENSIONAL DE INVALIDEZ
(Cifras en millones de pesos)

En la metodología adoptada por la Entidad deben actuar la Dirección de Procesos Judiciales, el apoderado del proceso y el encargado del área financiera en cuanto al registro contable.

La metodología se desarrolla en cuatro pasos, así:

- a) Determinar el valor de las pretensiones.
- b) Ajustar el valor de las pretensiones.
- c) Calcular el riesgo de condena.
- d) Registrar el valor de las pretensiones.

g) Determinar el valor de las pretensiones.

Se procede a presentar los diferentes tipos de pretensiones y la forma en que se debe calcular este valor total. En todos los casos, con independencia de si es posible determinar dicho valor, se debe garantizar que la información obtenida se reporte a la Dirección Financiera:

- Pretensiones determinadas: Se debe definir el valor de la pretensión del demandante sumando todas las pretensiones de la demanda.
- Pretensiones indeterminadas: De ser posible, se debe determinar el valor de las pretensiones de la demanda teniendo en cuenta, entre otros: datos históricos de situaciones similares, sentencias precedentes, doctrina jurisprudencial y/o se estimarán económicamente a juicio de experto, siempre y cuando las mismas tengan la vocación de generar erogación económica para la entidad.
- Pretensiones periódicas laborales: Se debe tasar el valor de los dineros adeudados tomando como referencia, para el inicio del cálculo, la fecha indicada por el demandante y, como fecha final, la fecha estimada de pago.
- Múltiples demandadas frente a un mismo proceso: se debe hacer el mismo ejercicio de manera independiente teniendo en cuenta la probabilidad de condena de la entidad en el proceso y no solamente la probabilidad de pérdida del proceso en general. En el presente caso, el valor de la provisión contable nunca se suma con lo estimado por otras entidades.

h) Ajustar el valor de las pretensiones.

El ajuste del valor de las pretensiones se realizará como mínimo una vez al año conforme a la política contable de Colpensiones. Para esto se adoptará la metodología propuesta en la Resolución 353 de 2016 de la Agencia Nacional de Defensa Jurídica del Estado (ANDJE).

Para realizar esta actividad se deben efectuar las siguientes gestiones:

Indexar el valor de las pretensiones

Con el fin de indexar el valor de las pretensiones a la fecha actual, se debe dividir el IPC certificado por el DANE para el mes inmediatamente anterior a la fecha presente, entre el IPC certificado por el DANE para el mes en el cual se presentó la demanda. La cifra resultante se multiplica por el valor en el cual se

Página 45 de 85

NOTAS A LOS ESTADOS FINANCIEROS AL 31 DE DICIEMBRE DE 2022 (Comparativo con el año 2021)
ADMINISTRADORA COLOMBIANA DE PENSIONES – COLPENSIONES
FONDO DE RESERVA PENSIONAL DE INVALIDEZ
(Cifras en millones de pesos)

estima el proceso que se pretende actualizar. El resultado es el valor indexado de las pretensiones de la demanda.

La siguiente ecuación resume este procedimiento.

$$\text{Valor de las pretensiones indexado} = \text{valor de las pretensiones} \times \frac{\text{IPC final}}{\text{IPC inicial}}$$

Efectuar la tasación real de las pretensiones

Para hacer la tasación real de las pretensiones, se debe multiplicar el valor de las pretensiones indexado determinado en el paso anterior- por el valor resultante de la relación condena/pretensión de ese tipo de proceso. La relación condena/pretensión se calcula mediante la división del valor histórico de condena entre el valor histórico de pretensiones o por la disminución o aumento porcentual, cuando el valor en el cual se estima el proceso está sobreestimado o subestimado por el actor según sea el caso. El valor que se obtiene al realizar el anterior procedimiento corresponde a la pretensión ajustada.

La siguiente ecuación resume este procedimiento:

$$\text{Tasación real pretensiones} = \text{Valor pretensiones indexadas} \times \% \text{relación condena/pretensión.}$$

Expresar el valor anterior en valor presente neto, con base en la duración estimada del proceso.

Se debe calcular la duración estimada del proceso judicial o arbitral, desde la fecha de admisión de la demanda, y proyectar el valor que deberá pagar la entidad en la fecha estimada de finalización del proceso utilizando como base el valor obtenido anteriormente y traer dicho monto a valor presente.

Para esto se debe aplicar la siguiente fórmula:

$$\text{Valor registro} = \frac{\text{Pret. ajustadas} \times (1 + \text{Inflación proyectada})^{dt/365}}{(1 + \text{Tasa de descuento})^{dt/365}}$$

Con el fin de aplicar la metodología propuesta en la en la Resolución 353 de 2016 de la Agencia Nacional de Defensa Jurídica del Estado (ANDJE), se tomó la información base de sentencias proferidas desde el año 2016 al 2021, y se realizó la estimación del tiempo promedio en años y el factor (*relación condena/pretensión*), para los diferentes tipos de causas de pretensión, las cuales se presentan a continuación:

CAUSA_PRETENSION	Tiempo promedio en años	Factor (<i>relación condena/pretensión</i>)
NO RECONOCIMIENTO DE INCREMENTO DE PENSION DE VEJEZ	1,6901744	1,0500000
NO RECONOCIMIENTO DE PENSION DE VEJEZ	3,2724834	1,8328938
INCUMPLIMIENTO DE SENTENCIA JUDICIAL	1,8103653	1,1166075
INDEBIDA LIQUIDACION DE PENSION DE VEJEZ	3,2865410	0,9122935

NOTAS A LOS ESTADOS FINANCIEROS AL 31 DE DICIEMBRE DE 2022 (Comparativo con el año 2021)
ADMINISTRADORA COLOMBIANA DE PENSIONES – COLPENSIONES
FONDO DE RESERVA PENSIONAL DE INVALIDEZ
(Cifras en millones de pesos)

CAUSA_PRETENSION	Tiempo promedio en años	Factor (relación condena/preensión)
INCUMPLIMIENTO EN EL PAGO DE LA PENSION	2,5163879	1,2795586
NO RECONOCIMIENTO DE PENSION DE SOBREVIVIENTE	3,7421392	1,7473921
INDEBIDA LIQUIDACION DE INDEMNIZACION SUSTITUTIVA DE PENSION DE VEJEZ	1,2048398	0,3071323
NO RECONOCIMIENTO DE RETROACTIVO PENSIONAL	2,0709396	1,1726276
ILEGALIDAD DEL ACTO ADMINISTRATIVO QUE NO RECONOCE LA RELIQUIDACION DE LA PENSION	2,7804573	0,9772169
ILEGALIDAD DEL ACTO ADMINISTRATIVO QUE NO RECONOCE LA INDEXACION Y REAJUSTE DE LA PENSION	3,9535997	0,8684805
REAJUSTE PENSIONAL POR LEY 4 DE 1992	2,3694251	0,8766426
NO RECONOCIMIENTO DE INCREMENTO PENSIONAL	2,3237696	0,5358869
NO RECONOCIMIENTO DE PENSION DE INVALIDEZ	2,7550941	1,7469271
NO RECONOCIMIENTO DE RETROACTIVO DE PENSION DE VEJEZ	2,2832764	1,2597710
ILEGALIDAD DEL ACTO ADMINISTRATIVO QUE NO RECONOCE PAGO DE INTERESES	1,9085156	0,7007203
NO RECONOCIMIENTO DE INDEMNIZACION SUSTITUTIVA DE PENSION DE VEJEZ	1,9379434	0,5719243
DESCONOCIMIENTO DE TRASLADO DE REGIMEN PENSIONAL	3,3693356	3,1291480
NO RECONOCIMIENTO DEL AUXILIO FUNERARIO	1,6387867	0,5846758
INCUMPLIMIENTO DE SENTENCIA JUDICIAL O ACUERDO CONCILIATORIO	3,4066430	0,7672058
RECLAMACIONES REFERENTES A PENSIONES	3,2074366	0,5780563
NO RECONOCIMIENTO DE RETROACTIVO DE PENSION DE INVALIDEZ	2,1465958	1,2286872
NO RECONOCIMIENTO DE PENSIÓN SUSTITUTIVA	3,9420453	1,9757540
NO RECONOCIMIENTO DE LA INDEXACION Y REAJUSTE DE LA PENSION DE VEJEZ	2,6038917	0,9097471
INCUMPLIMIENTO EN EL PAGO DE PENSION DE VEJEZ	3,9278796	2,3125274
NO RECONOCIMIENTO DE PENSION SUSTITUTIVA	2,5450975	2,4179891
INDEBIDA LIQUIDACION DE PENSION DE SOBREVIVIENTE	3,0565366	1,3686264
ILEGALIDAD DEL ACTO ADMINISTRATIVO QUE LIQUIDA PENSION	3,3668636	2,3686104
INCUMPLIMIENTO EN EL PAGO DE RETROACTIVO DE PENSION DE VEJEZ	2,2664989	2,4243886
INDEBIDA LIQUIDACION DE PENSION DE INVALIDEZ	2,7827972	1,9841038
ILEGALIDAD DEL ACTO ADMINISTRATIVO QUE NO RECONOCE PENSION DE JUBILACION	2,5152293	3,1053674
INDEBIDA LIQUIDACION DE RETROACTIVO DE PENSION DE VEJEZ	2,4418317	2,1927720
INCUMPLIMIENTO EN EL PAGO DE LA INDEXACION Y REAJUSTE DE LA PENSION DE VEJEZ	2,2412868	1,3909340
OTRAS CAUSAS	2,4197623	1,4550753

NOTAS A LOS ESTADOS FINANCIEROS AL 31 DE DICIEMBRE DE 2022 (Comparativo con el año 2021)
ADMINISTRADORA COLOMBIANA DE PENSIONES – COLPENSIONES
FONDO DE RESERVA PENSIONAL DE INVALIDEZ
(Cifras en millones de pesos)

Tiempo promedio en años y factor Condensa / pretensión por causa pretensión Fuente: DPR

La tasa de descuento corresponde a la tasa de TES cero cupón, la cual es variable, y dependerá del tiempo faltante para llegar al tiempo esperado, esta tasa se construye tomando los parámetros dados por el Banco de la Republica, y de acuerdo con la metodología de Nelson y Siegel publicados por esta entidad¹

i) Calcular la probabilidad de pérdida del proceso.

Para el cálculo de la probabilidad de pérdida de un proceso se debe calificar el nivel de los siguientes riesgos (a partir de los niveles: Alto, Medio Alto, Medio Bajo o Bajo):

- Riesgo de pérdida del proceso por relevancia jurídica de las razones de hecho y derecho expuestas por el demandante. Este criterio se relaciona con la relevancia jurídica y completitud de los hechos y normas en la que se fundamente la demanda, donde:
 - Alto: Existe relevancia jurídica y completitud en los hechos y normas que sustentan las pretensiones del demandante.
 - Medio Alto: Existen normas, pero no existen hechos ciertos y completos que sustenten las pretensiones del demandante.
 - Medio Bajo: Existen hechos ciertos y complejos, pero no existen normas que sustenten las pretensiones del demandante.
 - Bajo: No existen hechos ni normas que sustenten las pretensiones del demandante.
- Riesgos de pérdida del proceso asociados a la contundencia, congruencia y pertinencia de los medios probatorios que soportan la demanda.
 - Alto: El material probatorio aportado en la demanda es contundente, congruente y pertinente para demostrar los hechos y pretensiones de la demanda.
 - Medio Alto: El material probatorio aportado en la demanda es suficiente para demostrar los hechos y pretensiones de la demanda.
 - Medio Bajo: El material probatorio aportado en la demanda es insuficiente para demostrar los hechos y pretensiones de la demanda.
 - Bajo: El material probatorio en la demanda no es contundente, congruente y pertinente para demostrar los hechos y pretensiones de la demanda.
- Presencia de riesgos procesales y extraprocesales. Se relaciona con los siguientes eventos que afectan en la defensa de la entidad.

¹ <https://www.banrep.gov.co/es/estadisticas/tes>

NOTAS A LOS ESTADOS FINANCIEROS AL 31 DE DICIEMBRE DE 2022 (Comparativo con el año 2021)
ADMINISTRADORA COLOMBIANA DE PENSIONES – COLPENSIONES
FONDO DE RESERVA PENSIONAL DE INVALIDEZ
(Cifras en millones de pesos)

- i. Posición del juez de conocimiento (existencia de elementos que afectan la objetividad del juez en razón a su edad, origen regional, filiación política y/o religiosa, ideología, pertenencia a grupos socioculturales o intereses económicos).
- ii. Presencia de medidas de protección transitoria a favor del demandante como acción de tutela y/o medidas cautelares.
- iii. Corrupción.
- iv. Inminencia de revocatoria de fallo favorable o ratificación de fallo desfavorable en segunda instancia o recurso extraordinario.
- v. Medidas de descongestión judicial.
- vi. Cambio del titular del despacho.

- Alto: Cuando se presente alguno de los eventos (i), (ii) y/o (iii).
- Medio Alto: Cuando se presente solamente el evento (iv).
- Medio Bajo: Cuando se presente el evento (v) o el evento (vi).
- Bajo: Cuando no se presente ningún evento.

- Riesgo de pérdida del proceso asociado al nivel de jurisprudencia. _Este indicador muestra la incidencia de los precedentes jurisprudenciales respecto de un proceso y que afirma la posición de la parte demandante.
- Alto: Existe suficiente material jurisprudencial que soporte fallos desfavorables para los intereses de la entidad; sentencias de unificación y/o constitucionalidad.
- Medio Alto: Se han presentado varios fallos de casos similares en un mismo sentido que podría definir y tendencias jurisprudenciales desfavorables para los intereses de la entidad.
- Medio Bajo: Se ha presentado un número exiguo de casos similares que podrían definir tendencias jurisprudenciales desfavorables para los intereses de la entidad.
- Bajo: No existe ningún precedente jurisprudencial.

Una vez realizada esta calificación se obtiene la probabilidad de pérdida del proceso.

- Los procesos ejecutivos deberán seguir las siguientes reglas:
 - Cuando se solicite el cumplimiento de la sentencia del proceso ordinario y el pago de las costas, y no se cuente con ningún cumplimiento, se deberán calificar como riesgo alto-probable.
 - Cuando se solicite únicamente el pago de las costas y no se cuente con su cumplimiento, se deberán calificar como riesgo alto-probable.
 - Cuando se solicite únicamente el cumplimiento de la sentencia del proceso ordinario y no se cuente con su cumplimiento, se deberá calificar como riesgo alto-probable.
 - Cuando se solicite el cumplimiento de la sentencia del proceso ordinario y el pago de las costas, y se cuente con el cumplimiento de la sentencia o el pago de las costas se deberá calificar como riesgo medio y bajo – posibles.

NOTAS A LOS ESTADOS FINANCIEROS AL 31 DE DICIEMBRE DE 2022 (Comparativo con el año 2021)
ADMINISTRADORA COLOMBIANA DE PENSIONES – COLPENSIONES
FONDO DE RESERVA PENSIONAL DE INVALIDEZ
(Cifras en millones de pesos)

- Cuando se solicite el cumplimiento de la sentencia del proceso ordinario y el pago de las costas, y se cuente con el cumplimiento de la sentencia y el pago de las costas, se deberá calificar con riesgo de pérdida remoto-remoto.
- Cuando se solicite únicamente el cumplimiento de la sentencia y se cuente con el mismo, se deberá calificar con riesgo de pérdida remoto-remoto.
- Cuando se solicite únicamente el pago de las costas y se cuente con el mismo, se deberá calificar con riesgo de pérdida remoto-remoto.

Si para fijar la calificación del riesgo no es posible determinar la probabilidad de pérdida del proceso, por cuanto no existe certeza jurídica del derecho discutido y median circunstancias que no permitan establecer si el fallo es favorable o desfavorable, se deberá realizar una calificación conservadora entre medio alto y medio bajo, la cual se deberá estimar con base en la experiencia, la normatividad vigente, y jurisprudencia.

Reclasificación de los riesgos de la condena

Teniendo en cuenta la volumetría de procesos de la entidad y observando la dinámica propia del litigio, se establece que dos (2) veces al año se reclasificarán los riesgos de la condena de los procesos cuando se cuente con sentencia proferida dentro del proceso, lo cual se realizará en los meses de junio y noviembre, así:

- Se trasladará a Riesgo Alto – Probable:
 - Sentencia desfavorable a Colpensiones.
 - Sentencia de única instancia favorable, y surtido el grado jurisdiccional de consulta se profiera sentencia desfavorable a Colpensiones.
 - Sentencia favorable en primera instancia y desfavorable en segunda instancia.
 - En los procesos ejecutivos cuando se continúa con la ejecución.
- Se trasladará a Riesgo Remoto – Remoto
 - Sentencia favorable a Colpensiones.
 - Sentencia desfavorable a Colpensiones, pero surtido el grado jurisdiccional de consulta se profiera sentencia favorable a Colpensiones.
 - Sentencia desfavorable en primera instancia y favorable en segunda instancia.
 - Sentencia inhibitoria.
 - En los procesos ejecutivos cuando no continúa con la ejecución.

NOTAS A LOS ESTADOS FINANCIEROS AL 31 DE DICIEMBRE DE 2022 (Comparativo con el año 2021)
ADMINISTRADORA COLOMBIANA DE PENSIONES – COLPENSIONES
FONDO DE RESERVA PENSIONAL DE INVALIDEZ
(Cifras en millones de pesos)

d) Registrar el valor en el cual se estima el proceso.

Teniendo en cuenta la probabilidad de pérdida del proceso, la Dirección de Procesos Judiciales deberá realizar el reporte de la provisión como se indica a continuación:

- Si la probabilidad de pérdida se califica superior al 50% se catalogará como probable y la Dirección de Procesos Judiciales reportará el valor de las pretensiones en un 100% como provisión contable.
- Si la probabilidad de pérdida del proceso es superior al 10% e inferior o igual al 50% se calificará como posible y la Dirección de Procesos Judiciales procederá a informar al área financiera el valor de las pretensiones para que sea registrado como cuenta de orden.
- Si la probabilidad de pérdida es inferior o igual al 10% se califica como remoto y la Dirección de Procesos Judiciales procederá a informar al área financiera el valor de las pretensiones para que sea registrado como cuenta de orden.

Metodología para el cálculo de la provisión contable de conciliaciones extrajudiciales.

Se deberán provisionar contablemente las conciliaciones extrajudiciales, una vez exista un acuerdo conciliatorio, momento en el cual el apoderado del proceso deberá valorar el riesgo de que el acuerdo sea aprobado judicialmente y registrar contablemente el valor de acuerdo con lo aprobado en sede del comité de conciliación.

7.4. ACTUALIZACIÓN PROCESOS A FAVOR

Se procedió a realizar por la Dirección de Prospectiva y Estudios la actualización de la información concerniente a los procesos judiciales registrados por activa de la siguiente forma:

Metodología:

Indexación del valor de las pretensiones: Con el fin de indexar el valor de las pretensiones a la fecha actual, se debe dividir el IPC certificado por el DANE para el mes inmediatamente anterior a la fecha de corte que se pretende actualizar, entre el IPC certificado por el DANE para el mes en el cual se presentó la demanda.

La cifra resultante se multiplica por el valor en el cual se estima el proceso que se pretende actualizar. El resultado es el valor indexado de las pretensiones de la demanda.

La siguiente ecuación resume este procedimiento:

$$\text{Valor de las pretensiones indexado} = \text{valor de las pretensiones} \times \frac{\text{IPC final}}{\text{IPC inicial}}$$

NOTAS A LOS ESTADOS FINANCIEROS AL 31 DE DICIEMBRE DE 2022 (Comparativo con el año 2021)
ADMINISTRADORA COLOMBIANA DE PENSIONES – COLPENSIONES
FONDO DE RESERVA PENSIONAL DE INVALIDEZ
(Cifras en millones de pesos)

Conforme lo antes expuesto, se realizaron las actualizaciones respectivas a los procesos judiciales en los cuales funge como demandante Colpensiones y que se encuentran registrados como activos contingentes.

7.5. CORRECCIONES CONTABLES

Los errores son las omisiones e inexactitudes que se presentan en los estados financieros del Fondo de Vejez, como resultado de un fallo al utilizar información fiable que estaba disponible cuando los estados financieros para tales periodos fueron formulados y que podría esperarse razonablemente que se hubiera conseguido y tenido en cuenta en la elaboración y presentación de aquellos estados financieros. Se incluyen, entre otros, los efectos de errores aritméticos, errores en la aplicación de políticas contables, la inadvertencia o mala interpretación de hechos y los fraudes.

Los errores del periodo corriente, descubiertos en este mismo periodo, se corregirán antes de que se autorice la publicación de los estados financieros.

Colpensiones corregirá los errores de periodos anteriores, sean materiales o no, en el periodo en el que se descubra el error, ajustando el valor de las partidas de activos, pasivos y patrimonio, que se vieron afectadas por este. En consecuencia, el efecto de la corrección de un error de periodos anteriores en ningún caso se incluirá en el resultado del periodo en el que se descubra el error.

En caso de errores de periodos anteriores que sean materiales, para efectos de presentación, la entidad reexpresará de manera retroactiva la información comparativa afectada por el error. Si el error ocurrió con antelación al periodo más antiguo para el que se presente información, se reexpresarán los saldos iniciales de los activos, pasivos y patrimonio para el periodo más antiguo para el que se presente información, de forma que los estados financieros se presenten como si los errores no se hubieran cometido nunca.

Cuando sea impracticable determinar el efecto acumulado al principio del periodo más antiguo para el que se presente información, la entidad reexpresará la información desde la fecha en la cual dicha reexpresión sea practicable, o de forma prospectiva si no es practicable hacer la reexpresión.

En caso de errores de periodos anteriores que sean inmateriales no se requerirá su reexpresión retroactiva.

Durante el periodo de 01 de enero a 31 de diciembre de 2022, no se presentaron cambios en políticas, estimaciones contables objeto de reexpresión, ni corrección de errores con impacto en los Estados Financieros del fondo de reserva pensional de invalidez.

NOTAS A LOS ESTADOS FINANCIEROS AL 31 DE DICIEMBRE DE 2022 (Comparativo con el año 2021)
ADMINISTRADORA COLOMBIANA DE PENSIONES – COLPENSIONES
FONDO DE RESERVA PENSIONAL DE INVALIDEZ
(Cifras en millones de pesos)

8. FUENTES DE FINANCIACIÓN DE LOS FONDOS DE RESERVAS PENSIONALES

Los recursos de los fondos de reservas pensionales son los siguientes:

FUENTE DE FINANCIACIÓN		
PLAZO	TIPO	DETALLE
Corto	Interna	Cotizaciones (1)
Corto	Externa	Aportes estatales (2)
Corto	Interna	Cuotas partes pensionales (3)
Corto	Interna	Bonos pensionales y cuotas partes de bonos pensionales (4)
Corto	Interna	Conmutación pensional (5)
Corto	Interna	Convalidación pensional (6)
Corto	Interna	Reintegros pensionales (7)
Corto	Interna	Devolución de cotizaciones (8)
Corto	Interna	Reconocimiento de semanas (9)
Corto	Interna	Recuperación de cartera (10)
Corto	Interna	Intereses de mora (11)

Fuente: Dirección de ingresos por aportes-Gerencia de financiamiento e inversiones

(1) **Cotizaciones:** Corresponden a las contribuciones que realizan los afiliados y empleadores al régimen de prima media

- **Recaudo PILA:** El recaudo a través de la planilla Integrada de Aportes (Pila) es un formato inteligente que le permite a todos los aportantes, ya sean independientes o empresas pagar sus aportes al sistema de la seguridad social en Colombia y pagos parafiscales, a través de una transferencia electrónica o asistida, la cual debe realizarse con cualquiera de los operadores de Información autorizados para este fin.
- **Traslados de ciudadanos del RAIS a Colpensiones:** Ingresos por concepto ciudadanos que se trasladan del RAIS a COLPENSIONES; los giros y la información tiene origen en las AFPS; es así como a través del proceso de recaudo de aportes por concepto de traslados y no vinculados se busca la actualización o incorporación de la información en la historia laboral de los ciudadanos afiliados a la administradora del Régimen de Prima Media
- **Recaudo Cupones y Autoliquidaciones:** El pago de aportes al sistema de pensiones que no se efectúan por la Planilla Integrada de Liquidación de Aportes (PILA), se denomina pago exceptuado Pila o pago No Pila, los cuales contarán con un código de barras y estos pueden ser cupones o autoliquidaciones.
- **Recaudo Colombianos en el Exterior:** El programa Colombianos en el Exterior es el sistema de recaudo diseñado específicamente para los afiliados que residen en el exterior y no se encuentran bancarizados en Colombia. Durante el 2018 se implementó el nuevo modelo de

NOTAS A LOS ESTADOS FINANCIEROS AL 31 DE DICIEMBRE DE 2022 (Comparativo con el año 2021)
ADMINISTRADORA COLOMBIANA DE PENSIONES – COLPENSIONES
FONDO DE RESERVA PENSIONAL DE INVALIDEZ
(Cifras en millones de pesos)

recaudo electrónico disponible en el Portal de Colombianos en el Exterior con el cual los usuarios pueden liquidar sus aportes en línea, realizar el pago con tarjeta de crédito y obtener de inmediato su certificado de pago.

- **PILA Recaudo Vigencia ISS L:** Durante el 2019 se adelantaron gestiones internas y de depuración que permitieron la identificación del recaudo PILA correspondiente a la vigencia del ISS L
- (2) **Aportes estatales:** Comprende los recursos que gira la Nación para coadyuvar al pago de las pensiones.
 - (3) **Cuotas partes pensionales:** Representa el valor de los recursos con los cuales otras entidades responsables de obligaciones pensionales deben concurrir al pago de pensiones reconocidas por el fondo de reservas.
 - (4) **Bonos pensionales y cuotas partes de bonos pensionales:** Corresponden a recursos destinados a la conformación del capital necesario para financiar las pensiones de los afiliados al Sistema General de Pensiones.
 - (5) **Conmutación pensional:** Comprende los recursos recibidos por el fondo de reservas de pensiones para la financiación del pasivo pensional cuando este sustituye a una entidad empleadora en su obligación pensional.
 - (6) **Convalidación pensional:** Comprende los recursos recibidos por el fondo de reservas de pensiones para la financiación del pasivo pensional, originados en la restitución de los derechos del trabajador en materia pensional, que sucede cuando este ha sido retirado del trabajo por un tiempo y es reintegrado posteriormente.
 - (7) **Reintegros pensionales:** Corresponde al mayor valor pagado por mesadas pensionales y determinado en una reliquidación. Así mismo, incluye las mesadas pensionales no reclamadas
 - (8) **Devolución de cotizaciones:** Representa el valor de los recursos recibidos por el fondo de reservas de pensiones originados en cotizaciones consignadas equivocadamente en otro fondo.
 - (9) **Reconocimiento de semanas:** Representa el valor que el patrono repone al trabajador, cuando no se consignan sus cotizaciones periódicas.
 - (10) **Recuperación de cartera:** Representa el valor de las recuperaciones efectuadas a entidades públicas o privadas por concepto de cuentas por cobrar anteriores a la vigencia de la Ley 100 de 1993.

NOTAS A LOS ESTADOS FINANCIEROS AL 31 DE DICIEMBRE DE 2022 (Comparativo con el año 2021)
ADMINISTRADORA COLOMBIANA DE PENSIONES – COLPENSIONES
FONDO DE RESERVA PENSIONAL DE INVALIDEZ
(Cifras en millones de pesos)

- (11) **Intereses de mora:** Representa el valor causado por concepto de intereses moratorios ocasionados por retrasos de las entidades aportantes en el pago de cotizaciones, autoliquidaciones, bonos pensionales, cuotas partes y cartera (cuentas de cobro).

9. SISTEMA INTEGRAL DE ADMINISTRACIÓN DE RIESGOS

El Sistema Integral de Administración de Riesgos en Colpensiones está estructurado bajo el marco normativo de la Superintendencia Financiera de Colombia. Para Colpensiones, la Gestión Integral de Riesgos es un eje fundamental para el logro de sus objetivos estratégicos, tácticos y por procesos. Bajo esta premisa, se ha definido el marco de actuación sobre el cual se gestionan los riesgos en la entidad, estableciendo políticas, responsabilidades, procedimientos y metodologías para la evaluación, tratamiento y monitoreo de los diferentes riesgos a los cuales está expuesta la entidad, así como la definición del marco de apetito de riesgo, que deben ser consideradas por todos sus grupos de interés, para una adecuada administración de los diferentes riesgos a los que se enfrenta la Entidad en la búsqueda de sus objetivos estratégicos, en el cumplimiento del plan de acción institucional y en el desarrollo de sus procesos.

En este marco, en el 2022 se realizó actualización del Manual del Sistema Integral de Administración de Riesgos, la cual incluye el fortalecimiento de la metodología de cálculo de apetito de riesgos y la definición de la metodología de integración de riesgos y sostenibilidad financiera de la Administradora. En el marco de la ejecución de las estrategias que responden al cumplimiento del objetivo estratégico “Implementar las mejores prácticas de gestión, con enfoque en procesos y riesgos para responder a los cambios en el entorno y a las expectativas de las partes interesadas”, y dada la planeación realizada por la Vicepresidencia de Seguridad y Riesgos Empresariales para el 2022, se obtuvieron los siguientes resultados con el fin de fortalecer la gestión de riesgos a nivel estratégico, táctico y operativo en la Entidad.

- Robustecimiento de la metodología de cálculo de apetito de riesgos.
- Implementación de la metodología de integración de riesgos y sostenibilidad financiera de la Administradora.
- Automatización de la gestión de riesgos estratégicos y procesos en la herramienta ISOtools.
- Desarrollo de 42 análisis especiales para la gestión de los riesgos más relevantes de la entidad.
- Se realizó una revisión del ambiente de control en 18 terceros críticos.
- Implementación de estrategias de continuidad para hacer frente a los efectos del cambio climático.
- Identificación, análisis, valoración y monitoreo de 9 riesgos estratégicos y 9 riesgos emergentes que podrían afectar la consecución de los objetivos estratégicos de la entidad.
- Identificación, análisis, valoración y monitoreo de 179 riesgos asociados a 15 proyectos.
- Identificación, análisis, valoración y monitoreo de 642 Riesgos para 45 procesos, abarcando las distintas tipologías que se administran.
- Implementación de la metodología IRL – Indicador de Riesgo de Liquidez para portafolios

NOTAS A LOS ESTADOS FINANCIEROS AL 31 DE DICIEMBRE DE 2022 (Comparativo con el año 2021)
ADMINISTRADORA COLOMBIANA DE PENSIONES – COLPENSIONES
FONDO DE RESERVA PENSIONAL DE INVALIDEZ
(Cifras en millones de pesos)

- Definición de políticas ASG – Ambientales, sociales y de gobierno corporativo para la gestión de inversiones
- Fortalecimiento de la metodología de stress testing para los portafolios – Circular externa 018 de 2021
- Fortalecimiento del sistema de seguridad de la información y ciberseguridad a partir del marco de la norma ISO 27001
- Fortalecimiento de los mecanismos disponibles para la respuesta a incidentes

a. Sistema de administración del riesgo de lavado de activos y financiación del terrorismo – SARLAFT:

Durante el año 2022 se desarrollaron las siguientes actividades:

- Se dio por terminado la implementación del SARLAFT 4.0 donde se realizaron las actualizaciones de la parte II del Manual SIAR, dando cumplimiento a lo dispuesto por la Superintendencia Financiera de Colombia.
- Se llevó a cabo la actualización del formulario de conocimiento del cliente para persona natural y jurídica y se hizo la publicación en el gestor documental de Isotools y en la página web de Colpensiones, dicha actualización se realizó teniendo en cuenta las circulares externas 27 de 2020 y 17 de 2021 emitidas por la Superintendencia Financiera de Colombia y el Decreto 830 de 2021 emitido por la Presidencia de la República.
- Se da continuidad a la actualización de las diferentes metodologías para el análisis del riesgo de acuerdo con los productos ofrecidos por Colpensiones.

b. Sistema de administración de riesgo operativo

Dentro del concepto de ejecución y administración de procesos, se contemplan principalmente las siguientes casuísticas: Prescripción de Cuotas Partes Pensionales por cobrar del asegurador del Régimen de Prima Media, Erogación de Servidores Públicos Activos que corresponde a Pensiones de vejez de servidores públicos que fueron incluidos en nómina de pensionados sin acreditar su retiro del servicio; y Mayor Valor Girado Mesadas Pensionales corresponde a eventos de riesgo materializados que se originan con ocasión de los factores de riesgo tecnológicos, de ejecución de proceso y de recurso humano. Con respecto a Fraude, se registran los eventos asociados a la acción u omisión intencional realizada con el fin de obtener un provecho económico ilícito, en detrimento de los intereses de la entidad o de un tercero; lo anterior, desde el punto de vista interno y externo.

A la fecha, los procesos originadores de los riesgos contabilizados, principalmente, corresponden a Gestión de Cartera, Gestión de la Determinación del Derecho, Gestión de la Medicina Laboral, Gestión de la Historia Laboral y Gestión de la Nómina de Pensionados.

NOTAS A LOS ESTADOS FINANCIEROS AL 31 DE DICIEMBRE DE 2022 (Comparativo con el año 2021)
ADMINISTRADORA COLOMBIANA DE PENSIONES – COLPENSIONES
FONDO DE RESERVA PENSIONAL DE INVALIDEZ
(Cifras en millones de pesos)

El incremento en el registro de eventos en el 2022 corresponde a la revelación de los casos de cuotas partes pensionales, y a hechos de fraude y corrupción identificados en el proceso de investigaciones administrativas especiales. En este sentido, para la casuística de cuotas partes se han implementado acciones para la depuración de registros de deuda para los casos de reconocimiento Colpensiones y Reconocimiento ISS, y fortalecimiento de la capacidad operativa, tecnológica y de procesos; frente a los hechos de fraude y corrupción se han establecido controles duales, mecanismos para la validación de la información que es radicada por los ciudadanos e implementación de herramientas de monitoreo y seguimiento.

La entidad continúa trabajando en el fortalecimiento del ambiente de control en los distintos procesos con el fin de mitigar los riesgos que afecten el cumplimiento de sus objetivos.

c. Administración de Riesgos Financieros

Colpensiones realiza la identificación, medición, monitoreo y control de riesgos financieros relacionados con la administración de inversiones de los portafolios, haciendo la evaluación de riesgos de mercado, liquidez y contraparte de los títulos valores que componen los portafolios. Así mismo, el cumplimiento de los compromisos contractuales de la Administradora, así como el pago de nómina de pensionados, implica realizar una evaluación sobre los flujos de caja para controlar el riesgo de liquidez. En cuanto al riesgo de contraparte, se realiza una evaluación periódica de la fortaleza financiera de las entidades bancarias con la cuales se puede realizar la administración de liquidez y compra de títulos valores.

Riesgo de Mercado: Se entiende por riesgo de mercado la posibilidad que Colpensiones incurra en pérdidas asociadas a la disminución del valor de los portafolios que se encuentran bajo su administración, debido a las variaciones en los precios o en factores de riesgo como:

Tasa de Interés: En moneda y UVR, el cual considera la exposición en activos que pueden verse afectados por variaciones en las tasas de interés de los instrumentos en el mercado.

Valor de la UVR: El cual considera la exposición en activos en una moneda o instrumento financiero denominado en Unidades de Valor Real (UVR).

Para medir la exposición de los portafolios al riesgo de mercado, Colpensiones calcula la pérdida máxima esperada que se podría tener en condiciones normales de mercado, en un intervalo de tiempo y con un nivel de confianza determinado. A esta metodología de medición se le denomina Modelo Estándar de “Valor en Riesgo” (VeR), establecida por la Superintendencia Financiera de Colombia a través del Capítulo XXI de la Circular Básica Contable y Financiera. En este sentido, Colpensiones a través de un contrato de encargo fiduciario administra los portafolios de inversión; a su vez la Fiduciaria calcula el Valor en Riesgo a través del Modelo Estándar establecido por la Superintendencia Financiera de Colombia. Esta medición de riesgos de mercado es remitida a la Superintendencia con una periodicidad mensual en cumplimiento con los lineamientos establecidos en la Circular 051 de 2007.

NOTAS A LOS ESTADOS FINANCIEROS AL 31 DE DICIEMBRE DE 2022 (Comparativo con el año 2021)
ADMINISTRADORA COLOMBIANA DE PENSIONES – COLPENSIONES
FONDO DE RESERVA PENSIONAL DE INVALIDEZ
(Cifras en millones de pesos)

Dentro de este modelo de gestión a través de encargo fiduciario, se tiene programado la realización de Comités Fiduciarios mensuales, que cuentan con la participación de las áreas de inversión y riesgos por parte de la fiduciaria, así como también cuenta con la asistencia de Directivos de Colpensiones como el Gerente de Riesgos y Seguridad de la Información, el Gerente de Financiamiento e Inversiones, el Director de Inversiones y el Vicepresidente de Beps por parte de Colpensiones.

De esta forma, se pretende contar con el conocimiento y experticia de un gestor de portafolio en la definición de las estrategias de inversión, que se ajusten a las políticas de riesgo de Colpensiones y mitiguen la exposición a riesgos.

Información cuantitativa:

Los riesgos asumidos en la realización de operaciones se plasman en una estructura de límites para las posiciones en los diferentes portafolios según su estrategia específica, buscando un equilibrio en la relación rentabilidad/riesgo. Estos límites se monitorean diariamente y se reportan mensualmente al Comité de Riesgos de Inversiones y a la Junta Directiva.

Desde el punto de vista de calificación, el portafolio de inversiones de Colpensiones posee títulos con calificación mínima de riesgos de AA+, considerando el concepto entregado por las calificadoras de riesgos aprobadas por la Superintendencia Financiera de Colombia, manteniendo los criterios de seguridad, rentabilidad y liquidez.

Para el año 2022 Colpensiones efectuó administración de tres portafolios, así:

a- Portafolio RPM – Régimen Prima Media: contempla las inversiones asociadas al Programa de Subsidio al Aporte de Pensión PSAP reglamentado a través del artículo 25 de la Ley 100 de 1993 y del Decreto 3771 de 2007, y los recursos asociados al Sistema General de Participaciones destinados para cubrir los aportes patronales de pensiones de los servidores públicos de las instituciones de prestación de salud de la red pública, establecido en la Ley 715 de 2001 y en el Decreto 1636 de 2006. Al corte 31 de diciembre de 2022 el valor del portafolio ascendió a \$1.719.846 millones de pesos, con un objetivo de inversión de mediano y largo plazo y una duración de las inversiones en renta fija de 2,13 años.

VeR Regulatorio: el Valor en riesgo (VeR) Regulatorio de acuerdo con el modelo estándar al 31 de diciembre de 2022 fue de \$11.821 para el portafolio RPM, este valor representa un VeR relativo del 0,70% del valor de las inversiones.

b- Portafolio BEPS - Beneficios Económicos Periódicos: el valor del portafolio al 31 de diciembre de 2022 ascendió a \$388.420 millones de pesos, de los cuales \$157.857 millones de pesos (41%) corresponden a títulos de la Nación, \$97.428 millones de pesos (25%) títulos de deuda privada y \$133.135 millones de pesos (34%) en cuentas de ahorro. Con una duración de las inversiones en renta

NOTAS A LOS ESTADOS FINANCIEROS AL 31 DE DICIEMBRE DE 2022 (Comparativo con el año 2021)
ADMINISTRADORA COLOMBIANA DE PENSIONES – COLPENSIONES
FONDO DE RESERVA PENSIONAL DE INVALIDEZ
(Cifras en millones de pesos)

fija de 3,89 años. Las inversiones del portafolio de BEPS se clasifican al vencimiento, motivo por el cual no están expuestas a riesgos de mercado.

c- Portafolio Administradora Portafolio Administradora: Contempla los recursos provenientes de la administración del Régimen de Prima Media y los de capitalización y funcionamiento de BEPS. Así mismo, se incluyen los recursos asociados al portafolio de Conmutación Pensional. El portafolio al 31 de diciembre de 2022 alcanzó \$879.709 millones de pesos, de los cuales \$403.875 millones de pesos (46%) corresponden a títulos TES, a títulos de deuda privada \$377.564 millones de pesos (43%) y en caja \$98.270 millones de pesos (11%). El objetivo de inversión es de mediano y largo plazo con una duración de las inversiones en renta fija de 0,83 años.

VeR Regulatorio: De acuerdo con el modelo estándar, el valor en riesgo de mercado (VeR) a 31 de diciembre de 2022 fue de \$3.5267 millones de pesos para el portafolio Administradora conformado por los portafolios Administradora y Comisión Conmutación Pensional, este valor representa un VeR relativo del 0,45% del valor de las inversiones.

Exposición al Riesgo de Contraparte: Colpensiones cuenta con un modelo para la asignación de cupos de contraparte, aprobado por la Junta Directiva, en el cual se establece la metodología para la asignación de cupos para las entidades, así como las políticas a seguir en materia de monitoreo, control de cupos, revisión de cupos vigentes y los procedimientos a seguir en caso de sobrepasos a los límites y/o solicitud de extra-cupos. El cupo para todas las entidades es actualizado con periodicidad trimestral y es aprobado por el Comité de Riesgos de Inversiones. A cierre de 2022 se tenía aprobado un cupo total de contraparte por \$14.607.000 millones de pesos.

Exposición al Riesgo de Emisor: Dentro del Régimen de Inversiones de los portafolios de Administradora y Conmutaciones, así como del portafolio Beps, la Junta Directiva aprobó la inversión en títulos de Renta Fija emitidos por el Gobierno Nacional y una porción del portafolio para inversiones emitidas por entidades del sector privado.

Límite por Emisor: Como política de riesgos, se implementó un límite por emisor, en la cual no se podrá tener concentrado en una sola entidad del sector privado, ya sea en inversiones o manejo de liquidez, una participación mayor al 30% de cada uno de los portafolios.

Calificación Crediticia: Dentro del régimen de inversiones aprobado por la Junta Directiva, se estableció como política de riesgo de contraparte, elegir inversiones para las cuales sus emisores estuvieran calificados entre las dos máximas calificaciones otorgadas por agencias avaladas por la Superintendencia Financiera de Colombia.

Exposición al Riesgo de Liquidez: Dentro de la programación Presupuestal de Colpensiones, la Entidad realiza de manera independiente la proyección del flujo de caja de los Fondos (Invalidez, Vejez, y

NOTAS A LOS ESTADOS FINANCIEROS AL 31 DE DICIEMBRE DE 2022 (Comparativo con el año 2021)
ADMINISTRADORA COLOMBIANA DE PENSIONES – COLPENSIONES
FONDO DE RESERVA PENSIONAL DE INVALIDEZ
(Cifras en millones de pesos)

Muerte), de la Administradora (Recursos propios) y del Programa BEPS (Beneficios Económicos Periódicos). De esta forma, Colpensiones planificó el presupuesto de ingresos y gastos para el año 2022, el cual fue aprobado por la Junta Directiva para la Administradora RPM y para los Fondos Administrados.

El seguimiento a los planes presupuestales se realiza de manera mensual, con el fin de monitorear el cumplimiento de las proyecciones de ingresos y gastos, e identificar oportunamente descalces de liquidez para el cumplimiento de las obligaciones.

Controles de Ley

Para Colpensiones no aplican requerimientos de encaje, posición propia, capitales mínimos, relación de solvencia ni inversiones obligatorias. Por lo tanto, no se encuentran adelantando algún plan de ajuste para adecuarse a alguna(s) de estas disposiciones legales. No obstante, Colpensiones como parte de su proceso de monitoreo, incorpora controles que garantizan la calidad de la información que transmite el Administrador Fiduciario a la Superintendencia Financiera de Colombia respecto a la Proforma F.0000-110 (formato 351).

d. Aspectos generales contables derivados de la emergencia del COVID-19

En el marco de la emergencia Económica, Social y Ecológica Declarada a nivel nacional por el Coronavirus (Covid-19). El gobierno nacional establece mediante el Decreto 558 de 2020 “Por el cual se implementan medidas para disminuir temporalmente la cotización al Sistema General de Pensiones, proteger a los pensionados bajo la modalidad de retiro programado y se dictan otras disposiciones en el marco del Estado de Emergencia Económica, Social y Ecológica”.

Decreto 376 de 2021, “Por el cual se adiciona el Capítulo 5 al Título 3 de la Parte 2 del Libro 2 del Decreto 1833 de 2016, a efectos de implementar medidas para realizar el pago de las cotizaciones al Sistema General de Pensiones por los periodos correspondientes a abril y mayo de 2020, de los que fueron exonerados los empleadores y trabajadores independientes a través del Decreto Legislativo 558 de 2020 y en cumplimiento de lo ordenado en la Sentencia C-258 de 2020 de la Honorable Corte Constitucional”.

Tiene como objeto adoptar e implementar los mecanismos que sean necesarios para que, en un plazo no superior a 36 meses, contado a partir del 1 de junio de 2021, los empleadores del sector público y privado y los trabajadores dependientes e independientes aporten los montos faltantes de las cotizaciones al Sistema General de Pensiones correspondientes a los períodos de abril y mayo de 2020, cuyos pagos se hicieron parcialmente en virtud de lo dispuesto en el artículo 3 del Decreto Legislativo 558 de 2020, declarado inexecutable por la Corte Constitucional.

Los empleadores del sector público y privado, y los trabajadores dependientes e independientes que hayan hecho uso del mecanismo contemplado en el Capítulo I del Decreto Legislativo 558 de 2020, y por ello sólo hayan aportado el 3% de la cotización al Sistema General de Pensiones correspondiente a la

NOTAS A LOS ESTADOS FINANCIEROS AL 31 DE DICIEMBRE DE 2022 (Comparativo con el año 2021)
ADMINISTRADORA COLOMBIANA DE PENSIONES – COLPENSIONES
FONDO DE RESERVA PENSIONAL DE INVALIDEZ
(Cifras en millones de pesos)

comisión de administración y a la cobertura de aseguramiento de invalidez y sobrevivencia, contarán con 36 meses contados a partir del 1 de junio de 2021 para efectuar el aporte de la cotización faltante, sin que haya lugar a la causación de intereses de mora dentro de dicho plazo, tal como lo establece la sentencia C-258 de 2020, proferida por la Corte Constitucional.

Durante la declaratoria de emergencia sanitaria por parte del Gobierno Nacional, producto de la Pandemia por la Covid 19, la Entidad ha operado bajo la modalidad de trabajo en casa. En el mes de Junio del 2022, el Gobierno Nacional declaró la culminación de la medida de emergencia sanitaria a través de lo cual desde el Comité de Crisis se analizó la situación y considerando que se han mantenido situaciones especiales asociadas a: aumento de enfermedades respiratorias a causa de la Ola Invernal con recomendaciones de intensificar medidas de bioseguridad por parte del Ministerio de Salud, no se cuenta con el 100% de los puestos físicos para el retorno de todos los colaboradores a sedes centrales considerando que durante la pandemia se entregó el piso 9 de la Calle 72 Torre A y ha ingresado personal misional adicional, desde Julio a Diciembre del 2022 se ha mantenido la operación de la Entidad bajo la modalidad de trabajo en casa. Lo anterior en el marco de las resoluciones 010, 013 y 016 del 2022 y el monitoreo respectivo de las situaciones especiales origen de las mismas desde el Comité de Crisis.

ASPECTOS LEGALES

Por medio del cual se modifica el Decreto Legislativo 491 de 2020 – La Ley 2207 de 2022; Por el cual se adoptan medidas de urgencia para garantizar la atención y la prestación de los servicios por parte de las autoridades públicas y los particulares que cumplan funciones públicas y se toman medidas para la protección laboral y de los contratistas de prestación de servicios de las entidades públicas, en el marco del Estado de Emergencia Económica, Social y Ecológica; procura la reducción de tiempos de respuesta a las PQRS que se habían ampliado por la emergencia sanitaria. Deroга Resolución 385 de 2020 del Ministerio de Salud.

Se adopta la Política Pública de los Vendedores Informales – El Decreto 801 de 2022; Por el cual se adiciona el Capítulo 6 al Título 9 de la Parte 2 del Libro 2 del Decreto Único Reglamentario del Sector Trabajo 1072 de 2015, y se adopta la Política Pública de los Vendedores Informales, que tiene por objeto adoptar la Política Pública de Vendedores Informales, con el fin de garantizar los derechos a la dignidad humana, al mínimo vital, al trabajo ya la convivencia en el espacio público. Política Pública de los vendedores informales, busca la ampliación de la cobertura del sistema general de pensiones en el segmento de trabajadores informales.

Política Nacional de Envejecimiento y Vejez 2022-2031 – El Decreto 681 de 2022, Por medio del cual se adiciona el Capítulo 7 al Título 2 de la Parte 9 del Libro 2 del Decreto 780 de 2016 relativo a la Política Pública Nacional de Envejecimiento y Vejez 2022 – 2031. Tiene como objeto adoptar la Política Pública Nacional de Envejecimiento y Vejez 2022— 2031 contenida en el Anexo Técnico 3 que hace parte integral del presente acto administrativo, disponer la formulación del Plan Nacional de Acción Intersectorial de la Política Nacional de Envejecimiento y Vejez, y la creación del Observatorio Nacional

NOTAS A LOS ESTADOS FINANCIEROS AL 31 DE DICIEMBRE DE 2022 (Comparativo con el año 2021)
ADMINISTRADORA COLOMBIANA DE PENSIONES – COLPENSIONES
FONDO DE RESERVA PENSIONAL DE INVALIDEZ
(Cifras en millones de pesos)

de Envejecimiento y Vejez. Establece la protección económica de la población mayor como un interés del Estado. Implementación de acciones intersectoriales para atender la tendencia hacia el envejecimiento de la población.

10. GOBIERNO CORPORATIVO

a. Junta Directiva y Alta Gerencia

Los miembros de la Junta Directiva y la Alta Dirección de Colpensiones conocen la responsabilidad que implica la administración de los riesgos, los cuales son un referente para: la revisión y actualización del marco estratégico de la empresa, y la toma de decisiones. A su vez, es la Junta Directiva quien aprueba los lineamientos, metodologías para la evaluación y tratamiento del riesgo, así como la declaración del apetito de riesgo de la Entidad. En el marco de la gestión integral de riesgos, a los miembros de la Junta Directiva y Alta Gerencia se les presenta la información relevante de la gestión realizada durante el periodo objeto de reporte, contando con informes trimestrales a los Comités Integral de Riesgos, Comité de Riesgo de inversiones, Comité de Auditoría y Junta Directiva, y mensualmente se presenta la información relevante objeto de conocimiento de dichos miembros en el periodo, de tal suerte, que el componente de riesgos soporte la toma de decisiones.

b. Políticas y División de Funciones

En Colpensiones la adopción de las políticas para la gestión integral de riesgos inicia desde la Junta Directiva, a través de la cual se define el marco de gestión, los niveles de apetito de riesgos y su estructura.

Las responsabilidades en la gestión integral de riesgos en Colpensiones se establecen bajo el concepto de las tres líneas de defensa así:

- **Primera Línea de Defensa:** La primera línea de defensa está conformada por las vicepresidencias misionales y de apoyo, las cuales son las áreas originadoras y propietarias de los riesgos y las primeras llamadas a definir y tomar decisiones en cómo gestionarlos. Estas vicepresidencias son responsables de la implementación de acciones correctivas para hacer frente a deficiencias de proceso y control. Son las áreas responsables de mantener un control interno efectivo y de ejecutar actividades de control sobre los riesgos de manera permanente. Esta línea de defensa es la encargada de identificar, evaluar, controlar y tratar los riesgos a los que se ven expuestos en el desarrollo de sus funciones.
- **Segunda Línea de Defensa:** Función a cargo de la Vicepresidencia de Seguridad y Riesgos Empresariales, área especializada en las metodologías de identificación, estimación, administración y control de los riesgos. Su función se concentra principalmente en los siguientes aspectos:

NOTAS A LOS ESTADOS FINANCIEROS AL 31 DE DICIEMBRE DE 2022 (Comparativo con el año 2021)
ADMINISTRADORA COLOMBIANA DE PENSIONES – COLPENSIONES
FONDO DE RESERVA PENSIONAL DE INVALIDEZ
(Cifras en millones de pesos)

- Orienta a las instancias de dirección en el marco más adecuado para la gestión de riesgos (políticas, alcance, principios, apetito de riesgo, gobierno corporativo y estructura organizacional).
 - El diseño de herramientas y procedimientos efectivos a ser empleados por la primera línea de defensa para gestionar adecuadamente los riesgos a los que se ven expuestos.
 - Acompaña a la primera línea de defensa en el diseño de controles para la gestión de riesgos y problemas, aportando su visión independiente.
 - Realiza seguimiento y supervisión a la adecuada implementación de dichas prácticas por parte de los propietarios de los riesgos.
 - Alerta a la primera línea de defensa sobre asuntos emergentes y/o, aspectos que eleven su perfil de riesgo.
 - Monitorea la adecuación y efectividad del control interno, la exactitud e integridad de la información, y la remediación oportuna de deficiencias.
 - Apoya a los propietarios del riesgo en la definición del objetivo de exposición al riesgo.
 - Define estrategias de comunicación y divulgación adecuadas de información relacionada con riesgos a toda la organización.
 - Proporciona guía y entrenamiento sobre las herramientas y procedimientos empleados para la gestión del riesgo.
- **Tercera Línea de Defensa:** Rol desempeñado por la Oficina de Control Interno. La tercera línea de defensa tiene como principal función, verificar de manera independiente a la primera y segunda línea de defensa, la adecuada gestión de riesgos dentro de la entidad.

Las políticas generales de gestión integral de riesgos, principios y responsabilidades están contempladas en el Manual del Sistema Integral de Administración de Riesgos, el cual fue actualizado y aprobado por la Junta Directiva en el 2022, siendo comunicadas y reforzadas desde la Vicepresidencia de Seguridad y Riesgos Empresariales, dichas políticas se integran a las diferentes actividades desarrolladas en Colpensiones desde el punto de la estrategia y la operación de la organización.

c. Infraestructura Tecnológica

Las herramientas tecnológicas utilizadas por la institución en cada una de sus áreas de control y gestión de riesgos permiten que la información sea de fácil acceso, consulta y seguimiento, estas herramientas están diseñadas y en permanente mejoramiento teniendo en cuenta el alcance y objetivo de las operaciones.

d. Metodologías para la Medición de Riesgos

La medición de los riesgos se realiza mediante la metodología establecida y divulgada por la Vicepresidencia de Seguridad y Riesgos Empresariales, a través del Manual del Sistema Integral de Administración de Riesgos; dicha metodología permite identificar riesgos asociados a las diferentes

Página 63 de 85

NOTAS A LOS ESTADOS FINANCIEROS AL 31 DE DICIEMBRE DE 2022 (Comparativo con el año 2021)
ADMINISTRADORA COLOMBIANA DE PENSIONES – COLPENSIONES
FONDO DE RESERVA PENSIONAL DE INVALIDEZ
(Cifras en millones de pesos)

tipologías tales como: operacional, fraude y corrupción, seguridad de la información y ciberseguridad, continuidad del negocio, riesgos financieros, cumplimiento y de lavado de activos y financiación del terrorismo.

e. Estructura organizacional

La Junta Directiva provee los recursos para implementar y mantener en funcionamiento, de forma efectiva y eficiente una estructura organizacional para administrar integralmente los riesgos, asegurando la disponibilidad de los recursos para el correcto funcionamiento del sistema integral.

Colpensiones tiene como principio la separación organizacional y funcional de los procesos de negociación (front office), identificación, monitoreo, control y administración de los riesgos (middle office) y cumplimiento y registro contable de las operaciones (back office). La función de la administración de riesgos es realizada a través de la Vicepresidencia de Seguridad y Riesgos Empresariales de forma independiente y autónoma de las áreas de front, back office y de los órganos de control.

f. Recurso Humano

La selección y vinculación del personal de Colpensiones es realizada por la Vicepresidencia de Gestión Corporativa mediante procesos públicos, a partir del cumplimiento de los perfiles definidos para cada uno de los cargos de la entidad.

Por tanto, las personas seleccionadas son competentes para la realización de las actividades, ya que cuentan con los niveles de educación, formación, experiencia y habilidades requeridas.

Adicionalmente, la Vicepresidencia de Gestión Corporativa lleva a cabo de manera periódica programas de inducción, los cuales se complementan con los planes de capacitación y entrenamiento en el cargo, para mantener y fortalecer la competencia personal.

g. Verificación de Operaciones

Colpensiones terceriza su operación de inversiones y gestión de portafolio con un Administrador Fiduciario vigilado por la Superintendencia Financiera de Colombia. La Gerencia de Riesgos y Seguridad de la Información realiza un monitoreo diario a la gestión realizada por la Fiduciaria, con el objetivo de realizar seguimiento al cumplimiento de las políticas de inversión, reportando a las distintas dependencias involucradas en el manejo de las inversiones al interior de Colpensiones, aspectos como: la valoración y contabilización del portafolio, la rentabilidad acumulada, el control a las condiciones de negociación en las compras y ventas de títulos, el cálculo del Valor en Riesgo y el control a los límites de riesgo de mercado.

NOTAS A LOS ESTADOS FINANCIEROS AL 31 DE DICIEMBRE DE 2022 (Comparativo con el año 2021)
ADMINISTRADORA COLOMBIANA DE PENSIONES – COLPENSIONES
FONDO DE RESERVA PENSIONAL DE INVALIDEZ
(Cifras en millones de pesos)

Así mismo, dentro del marco de Gobierno Corporativo, se han establecido diferentes instancias de decisión y monitoreo a la Gestión de Inversiones como los son el Comité de Riesgos de Inversiones, el Comité Fiduciario y el Comité de Inversiones y Riesgos Financieros de la Junta Directiva, en donde se discute y se expone el seguimiento a las inversiones y el cumplimiento de los lineamientos a las políticas de manera periódica. Sumado a ello, se cuenta con la gestión independiente que realizan las áreas de Control Interno y Revisoría Fiscal, las cuales incorporan dentro de sus planes anuales de trabajo la revisión al Proceso de Gestión de Inversiones.

h. Auditoria

En el marco de la evaluación independiente realizada por la Oficina de Control Interno, se realizan las auditorías conforme al Plan Anual de Evaluación establecido por Colpensiones, informando a cada interesado e involucrado las conclusiones obtenidas de la evaluación del sistema integral de administración de riesgos, como resultado de esto se generan los planes de mejoramiento a las recomendaciones u observaciones, objeto de seguimiento por la Oficina de Control Interno.

11. EFECTIVO

Los Estados Financieros elaborados con corte al 31 de diciembre de 2022 revelan el siguiente saldo:

Valores en millones			
CUENTA	DETALLE	2022	2021
1115	Bancos y otras entidades financieras	24.995	153.579
11	BANCOS	24.995	153.579

El saldo en las cuentas bancarias corresponde a los ingresos provenientes del recaudo identificado por conceptos de recaudo Seguridad Social, Bonos pensionales, cuotas partes, Devolución de aportes.

La razón de la variación del saldo en la cuenta de efectivo obedece a que para 2021, se mantenían en bancos los recursos propios de Colpensiones que se acumularon producto del recaudo no utilizado originado en que el Ministerio del Trabajo asignó la totalidad de los recursos presupuestados para el financiamiento del RPM del año 2021 a la Administradora, con el fin que pudiera utilizar dicho excedente en el pago de prestaciones durante 2022. Adicionalmente durante diciembre 2022 se utilizó liquidez propia del fondo para el pago de las mesadas impactando el monto final con respecto al 2021.

En la siguiente relación se detallan los saldos de las cuentas bancarias, agrupadas por entidad financiera, así:

NOTAS A LOS ESTADOS FINANCIEROS AL 31 DE DICIEMBRE DE 2022 (Comparativo con el año 2021)
ADMINISTRADORA COLOMBIANA DE PENSIONES – COLPENSIONES
FONDO DE RESERVA PENSIONAL DE INVALIDEZ
(Cifras en millones de pesos)

Valores en millones

Nombre Entidad Financiera	Valor Fondo al 31/12/2022 en pesos	% Participación por Entidad Financiera
Bogotá	23.373	94%
Bancolombia	1.622	6%
TOTAL	24.995	100,00%

Fuente: Dirección de Tesorería

El fondo de Invalidez no cuenta con recursos restringidos por concepto de la aplicación de oficios de embargo ordenados por entes judiciales.

Al 31 de diciembre de 2022 la totalidad de las cuentas bancarias fueron conciliadas, como resultado de este proceso se presentaron 20 partidas conciliatorias por \$190 millones de pesos, que corresponden al reconocimiento de incapacidades giradas por la modalidad ventanilla que se encuentran pendiente de cobro.

Rentabilidad:

Valores en millones

CONCEPTO	2022	2021	VALOR VARIACION	RENTABILIDAD CIERRE 2022	% TASA PROMEDIO
DEPÓSITOS EN INSTITUCIONES FINANCIERAS	24.995	153.579	-128.584	4.610	6,58%

Fuente: Dirección de Tesorería

12. CUENTAS POR COBRAR

Los Estados Financieros elaborados con corte al 31 de diciembre de 2022, revelan el siguiente saldo:

Valores en millones

CUENTA	DETALLE	2022	2021
1616	Deudores (1)	73.358	67.688
1628	Depósitos (2)	25.116	26.957
1690	Diversas (3)	640	425
1698	Deterioro cuentas por cobrar (4)	-23.569	-19.189
16	CUENTA POR COBRAR	75.545	75.881

(1) El detalle de la cuenta deudores es el siguiente:

NOTAS A LOS ESTADOS FINANCIEROS AL 31 DE DICIEMBRE DE 2022 (Comparativo con el año 2021)
ADMINISTRADORA COLOMBIANA DE PENSIONES – COLPENSIONES
FONDO DE RESERVA PENSIONAL DE INVALIDEZ
(Cifras en millones de pesos)

Valores en millones

DETALLE	2022
Bonos pensionales (a)	61.601
Cuotas partes pensionales (b)	11.757
DEUDORES	73.358

(a) Bonos pensionales B y T, constituyen aportes destinados a contribuir a la conformación del capital necesario para financiar las pensiones de los afiliados al Sistema General de Pensiones. El saldo a 31 de diciembre de 2022 asciende a \$61.601 millones de pesos y corresponde a:

- Bonos Pensionales Tipo B por valor de \$35.208 millones de pesos. De acuerdo con la información, indicamos que el 1,90% corresponde a cuentas de cobro generadas por el ISS Liquidado, es pertinente indicar que Colpensiones ha realizado cobros masivos a las entidades del orden nacional y territorial conforme se han venido informando por la dirección de prestaciones económicas a través del componente de operación del sistema de financiación pensiones administrado por Colpensiones.

De otra parte, se ha venido realizando la depuración de la deuda, para lo cual se han efectuado nuevos cobros y la reliquidación de los cobros que no se encuentran registrados en el sistema de la OBP (Oficina de Bonos Pensionales) administrado por el Ministerio de Hacienda y Crédito Público, los cuales no se habían gestionado; lo que ha permitido establecer la deuda real por el concepto de Bonos Pensionales tipo B. Finalmente el 98,10% corresponden a cuentas de cobro generadas manualmente las cuales se van migrando al Sistema de Financiación Pensiones – SFP que asciende a \$4.025.000 millones de pesos, finalmente, la deuda por concepto de Bonos Pensionales B se encuentra debidamente actualizada, con forme lo establece el decreto 790 del 21 de julio del 2021.

Con el siguiente detalle:

Valores en millones

	Invalidez	%	Muerte	%	Vejez	%	Total a 31/12/2022
COLPENSIONES	34.854	0,87%	110.836	2,75%	3.879.310	96,38%	4.025.000
ISS	354	0,45%	425	0,55%	77.046	99,00%	77.825
Total general	35.208		111.261		3.956.356		4.102.825

En la actualización de la deuda se utiliza el IPC (pensional), registrado por el DANE, para efectos de actualización y capitalización de la deuda por bonos pensionales se aplica el decreto 790 del 21 de julio del 2021 en su artículo 1.

NOTAS A LOS ESTADOS FINANCIEROS AL 31 DE DICIEMBRE DE 2022 (Comparativo con el año 2021)
ADMINISTRADORA COLOMBIANA DE PENSIONES – COLPENSIONES
FONDO DE RESERVA PENSIONAL DE INVALIDEZ
(Cifras en millones de pesos)

Durante la vigencia fiscal año 2022, se efectuaron cuatro (7) compensaciones con el Ministerio de Hacienda y Crédito Público a través de la OBP (Oficina de bonos pensionales), por valor de \$637.877 millones de pesos sin situación de fondos. Esto, de acuerdo a lo establecido en el artículo No. 76 por la ley 1940 de 2018.

Con el siguiente detalle:

Valores en millones

Invalidez	Sobreviviente	Vejez	TOTAL
3.338	8.411	626.128	637.877

- Bonos Pensionales B y T en Procesos de Cobro Coactivo Administrativo por valor de \$21.255 millones de pesos.
- Entidades sobre las cuales se realiza cobro y que se encuentran en estado de especial bajo la figura de procesos concursales. El valor de deuda por este concepto es de \$3.585 millones de pesos.
- Entidades sobre las cuales viene adelantando acciones de cobro el Fondo de Pasivo Social de Ferrocarriles Nacionales de Colombia en virtud del decreto 0553 del 27 de marzo de 2015. El valor de deuda por este concepto es de \$1.553 millones de pesos.

(b) Cuotas partes pensionales: el saldo a 31 de diciembre de 2022 asciende a \$11.757 millones de pesos y se compone así:

- Cuotas partes pensionales: Al cierre de la vigencia del 2022, el cobro de Cuotas Partes Pensionales presenta un saldo cobrado pendiente de recaudo de \$1.106 millones de pesos, la deuda se actualiza con la causación de los intereses de mora, la tasa de interés de mora se calcula con base al DTF bancario definido por el banco de la república, de acuerdo con el artículo 4 de la ley 1066 del 29 de julio del 2006.

En la vigencia 2022 se realizaron los cobros corrientes por concepto de Cuotas Partes Pensionales por los ciclos comprendidos hasta diciembre del 2022.

De igual forma, con base en la información reportada por la Dirección de Prestaciones Económicas, durante la vigencia 2022 se realizaron los cobros que corresponden a nuevos reconocimientos pensionales efectuados hasta el mes de agosto de 2022.

NOTAS A LOS ESTADOS FINANCIEROS AL 31 DE DICIEMBRE DE 2022 (Comparativo con el año 2021)
ADMINISTRADORA COLOMBIANA DE PENSIONES – COLPENSIONES
FONDO DE RESERVA PENSIONAL DE INVALIDEZ
(Cifras en millones de pesos)

El valor registrado por intereses corresponde a la actualización de la deuda causada para los ciclos que no fueron cancelados dentro del plazo solicitado, con corte a diciembre 2022. Conforme a lo preceptuado en el artículo 4 de la Ley 1066 de 2006, para calcular el valor de los intereses de mora se tiene en cuenta la DTF para el ciclo objeto de liquidación, actualizado a la fecha.

Cabe resaltar que se evidenciaron incidencias en la constitución de los títulos ejecutivos complejos para el proceso de cobro de cuotas partes pensionales, necesarios para ser más eficientes en el recaudo de este tipo de contribuciones pensionales; por lo que, se ha mantenido un constante proceso de depuración la deuda de cuotas partes. Las principales incidencias identificadas son:

Depuración de Deuda por Cobrar: Se han generado objeciones a los cobros efectuados debido a que en algunos casos en los trámites de reconocimiento pensional no se ha realizado el proceso de consulta de las cuotas partes pensionales, por no cumplir el trámite descrito en la Ley.

- La DPE adelanta el trámite de post-consulta para aquellos reconocimientos que fueron gestionados sin agotar consulta y/o para los que se dieron en cumplimiento de orden judicial. (BZ 2017_1049575), así:
- Desde Oct-2012 a May-2014: Se expedía una carta consulta y paralelamente se reconocía la prestación económica, sin atender objeciones y/o sin validar las respuestas a las consultas de las cuotas partes
- Desde el 13/05/2014 al 11/03/2016: Estado de Cosas Inconstitucionales: H. Corte Constitucional exceptúa el trámite de consulta de cuota parte pensional.
- Desde el 12/03/2016 a 31/01/2017: No se adelantó el trámite de consulta, a partir del mes de junio de 2017 cuando se hicieron los desarrollos en Reconocimiento, se inicia el trámite de consulta y post consulta. A pesar que se hace el trámite de post-consulta, las entidades concurrentes sólo están obligadas a pagar las mesadas causadas con posterioridad a la post-consulta. No son exigibles las mesadas interiores causadas, por no haber agotado el trámite de consulta.

Inconsistencias en el Reconocimiento: Se han evidenciado resoluciones de reconocimiento de pensiones que no definen el mecanismo de financiación o tipo de contribución que debe aplicarse a la pensión, el que se registra no corresponde o con inconsistencias tales como:

- Consultas de cuotas partes no llevadas a cabo por el área de reconocimiento y/o sin constancia de haber consultado la cuota parte.

NOTAS A LOS ESTADOS FINANCIEROS AL 31 DE DICIEMBRE DE 2022 (Comparativo con el año 2021)
ADMINISTRADORA COLOMBIANA DE PENSIONES – COLPENSIONES
FONDO DE RESERVA PENSIONAL DE INVALIDEZ
(Cifras en millones de pesos)

- En la resolución no se indica que el mecanismo de financiación es Cuota Parte.
 - En la resolución no se especifica el detalle de las entidades concurrentes o se registran concurrentes errados (Número de Días a cargo) y actos administrativos sin firmas, lo que genera objeciones y que se tenga que expedir autos aclaratorios.
 - De la misma manera, se evidencia falta de documentos soportes para el cobro al momento de consultar el expediente pensional (Prestaciones reconocidas en vigencia del ISS).
- Cuotas partes pensionales correspondientes a Entidades a las que se le adelantan procesos administrativos directamente por la Administradora Colombiana de Pensiones Colpensiones por valor de \$8.383 millones de pesos.
 - Entidades sobre las cuales se realiza cobro y que se encuentran en estado de especial bajo la figura de procesos concursales. El valor de deuda por este concepto es de \$2.268 millones de pesos.

(2) Depósitos: Representa el valor de los recursos entregados por la entidad, con carácter transitorio, para garantizar el cumplimiento de obligaciones derivadas de procesos judiciales.

El proceso ejecutivo es la acción judicial a través de la cual un tercero persigue el cumplimiento y/o hacer efectivo un derecho que se ha reconocido a través de un título ejecutivo que tiene las características de ser claro, expreso y actualmente exigible. En el trámite de este proceso se surten actuaciones como librar el mandamiento de pago, decretar medidas de cautelares, ordenar seguir adelante con la ejecución, aprobar la liquidación de crédito, aprobar la liquidación de costas, decretar la terminación por pago total, entre otras.

De acuerdo con lo anterior, una vez el proceso ejecutivo se encuentra terminado, desde la Dirección de Procesos Judiciales se verifica si se registró la materialización de una medida cautelar y/o embargo, procediendo, en caso afirmativo, con la realización de la liquidación del crédito, la cual consiste en el levantamiento de información e identificación de cada uno de los conceptos pagados con el embargo aplicado a las cuentas. Finalmente, la información es remitida a la Dirección Financiera para su cierre contable en SAP.

En desarrollo de los procesos judiciales se ordena una medida cautelar de embargo a las cuentas bancarias de la entidad, se registran los efectos de la medida cautelar de sus fases, a saber: registro del embargo, apertura del título judicial y pago de la sentencia con título judicial.

NOTAS A LOS ESTADOS FINANCIEROS AL 31 DE DICIEMBRE DE 2022 (Comparativo con el año 2021)
ADMINISTRADORA COLOMBIANA DE PENSIONES – COLPENSIONES
FONDO DE RESERVA PENSIONAL DE INVALIDEZ
(Cifras en millones de pesos)

Para la vigencia 2022 en el fondo de reserva pensional de Invalidez se realizó la aplicación de 38 liquidaciones de crédito proceso mediante el cual se retiran (\$1.237) millones de pesos la cuenta de embargos ISS y (\$86) millones de pesos de la cuenta de embargos Colpensiones.

De otra parte, la cuenta de embargos ISS presenta una disminución originada por el registro de las actas 64 a la 75 de conciliación de títulos recaudados por parte del PARISS por valor de (\$20) millones de pesos, y (\$289) millones de pesos que corresponde al registro de lo depurado e identificado como remanentes, en virtud del artículo 93 de la ley 2063 de 2020 de los valores registrados en los EEFF del PARISS a favor de Colpensiones y reconocidos por esta última como anticipo; adicional a esto se registraron \$2 millones de pesos por reversiones de reintegros de costas aplicadas en vigencias 2016 y 2017. Adicionalmente, en la cuenta de embargos Colpensiones se registraron \$7 millones de pesos por reversiones de reintegros de costas aplicadas en vigencias 2016 y 2017 y se retiraron (\$1) millón de pesos por concepto de embargos en exceso.

Adicionalmente, por la aplicación de estas liquidaciones de crédito se registraron cuentas por cobrar a la Administradora de pensiones por costas judiciales de \$188 millones de pesos, no obstante, esta última realizó el traslado de \$178 millones de pesos durante los meses de mayo, julio, octubre y noviembre de 2022, para cancelar cuentas pendientes.

De otra parte, se presenta un incremento al registro de cuentas por cobrar por valor de \$20 correspondientes a las actas 64 a 75 de remanentes recaudados por el PARISS en razón a que este último continúa con el cobro de títulos judiciales a favor del ISS hoy liquidado y traslado a Colpensiones de los recursos, cuando estos correspondan al subsistema de Pensiones del Sistema General de Seguridad Social. También se efectuó el registro de \$289 millones de pesos que corresponden a lo depurado e identificado como remanentes, en virtud del artículo 93 de la ley 2063 de 2020, de los valores registrados en los EEFF del PARISS a favor de Colpensiones y reconocidos por esta última como anticipo.

Finalmente, se presenta una disminución de \$536 millones de pesos por el giro desde el fondo de vejez al fondo de invalidez de los recursos correspondientes a este fondo, en virtud del artículo No. 93 de la ley No. 2063 de 2020.

(3) El saldo de la cuenta diversas corresponde a:

El cobro de Incapacidades mayores a 180 días consecuencia de pagos inconsistentes de incapacidades, o sin derecho efectuados al ciudadano por Medicina laboral por valor de \$639 millones. El saldo está compuesto por 273 deudores.

Gastos bancarios por valor de \$1 millón de pesos.

(4) Detalle del valor del deterioro realizado a las cuentas por cobrar:

NOTAS A LOS ESTADOS FINANCIEROS AL 31 DE DICIEMBRE DE 2022 (Comparativo con el año 2021)
ADMINISTRADORA COLOMBIANA DE PENSIONES – COLPENSIONES
FONDO DE RESERVA PENSIONAL DE INVALIDEZ
(Cifras en millones de pesos)

Valores en millones

Concepto	Valor en Libros	Valor Presente	Deterioro
Cuotas pensionales	11.419	2.195	8.684
Total cuotas partes	11.419	2.195	8.684
Bonos pensionales	27.124	12.788	14.334
Total Bonos pensionales	27.124	12.789	14.334
Otras cuentas por Cobrar – Incapacidades mayores a 180 días	639	88	551
Total otras cuentas por cobrar	639	88	551
Total Deterioro	38.642	15.021	23.569

El valor de las cuentas por cobrar que se encuentran vencidas, pero no deterioradas a 31 de diciembre de 2022 es de \$50.428 millones de pesos.

Conforme a la política para la aplicación del deterioro referente a las obligaciones en Etapa de Liquidación por concepto de Contribuciones Pensionales, para la vigencia 2022, se registra cero deterioro al corte del 30 de noviembre 2022 para las obligaciones de Contribuciones Pensionales en Etapa de Liquidación, acorde con la decisión de no incluir las deudas a cargo de la Dirección de Contribuciones Pensionales, por las siguientes razones:

- Con base en el Marco Normativo para la Preparación y Presentación de Información Financiera de las Entidades de Gobierno expedido por la Contaduría General de la Nación (Resolución 533 de 2015), el deterioro se define como el ajuste de activos al valor del mercado en cuanto corresponderá al exceso del valor en libros de la cuenta por cobrar con respecto al valor presente de sus flujos de efectivo futuros estimados (excluyendo las pérdidas crediticias futuras en las que no se haya incurrido).

Las cuentas por cobrar serán objeto de estimaciones de deterioro cuando exista evidencia objetiva del incumplimiento de las partes involucradas, como son entidades públicas nacionales o territoriales, patronos entre otros.

- Las deudas de la Dirección de Contribuciones Pensionales, están debidamente actualizadas (de acuerdo a la normativa que aplica para cada Contribución Pensional).
- Para las obligaciones de la Dirección de Contribuciones Pensionales, no existe evidencia objetiva de incumplimiento, por cuanto, al interior de Colpensiones se deben adelantar procesos operativos de reliquidación, como consecuencia de objeciones presentadas por el deudor o por cambios en la Historia Laboral registrada en el sistema de la OBP del Ministerio de Hacienda y Crédito Público, esto con el fin, que la obligación sea clara, expresa y exigible.

NOTAS A LOS ESTADOS FINANCIEROS AL 31 DE DICIEMBRE DE 2022 (Comparativo con el año 2021)
ADMINISTRADORA COLOMBIANA DE PENSIONES – COLPENSIONES
FONDO DE RESERVA PENSIONAL DE INVALIDEZ
(Cifras en millones de pesos)

- La deuda a cargo de la Nación por concepto de Bonos Pensionales, se compensa entre deudas recíprocas, no hay flujo de recaudo.
- La deuda entre 1 y 90 días, no podría incluirse, por cuanto el deudor está en plazo para pronunciarse sobre sus obligaciones (está en términos para pagar u objetar), y, por qué se está conformando el Título Ejecutivo Complejo para iniciar las acciones de cobro a que haya lugar.

13. CUENTAS POR PAGAR

Los Estados Financieros elaborados con corte al 31 de diciembre de 2022 revelan los siguientes saldos:

Valores en millones

CUENTA	DETALLE	2022	2021
2580	Nómina por pagar de pensionados (1)	917	1.381
2590	Diversas (2)	1.382	1.142
25	CUENTAS POR PAGAR	2.299	2.523

(1) El saldo corresponde a:

Valores en millones

PRESTACIONES ECONÓMICAS	2022	2021
Reintegros Pensionales (a)	615	928
Auxilios Funerarios (b)	258	257
Incapacidades mayores a 180 días por pagar	44	93
Nómina de Pensionados por Pagar	0	103
TOTAL	917	1.381

(a) Reintegros pensionales: El saldo de esta cuenta representa el valor de las mesadas adeudadas a los pensionados por el no cobro oportuno por parte de los pensionados a los cuales se les ha realizado el pago por ventanilla, éstas son devueltas por las entidades financieras en virtud al cumplimiento de obligaciones contractuales; o por solicitud de Colpensiones en caso de fallecimiento de los beneficiarios, por orden de no pago; o en otros casos, por haber sido rechazado por la entidad financiera por no encontrarse activa la cuenta bancaria del pensionado. Durante la vigencia 2022 se realizaron los siguientes registros o ajustes a los reintegros pensionales:

Se reclasificó al patrimonio en el fondo de pensiones de invalidez 215 registros por valor de \$196 millones de pesos, mesadas pensionales que se recibieron en Colpensiones de parte de las entidades financieras por no cobro por parte de los pensionados y que han completado más de tres años de estar como exigibles y no haber sido cobradas por sus beneficiarios, conforme con las normas legales y

NOTAS A LOS ESTADOS FINANCIEROS AL 31 DE DICIEMBRE DE 2022 (Comparativo con el año 2021)
ADMINISTRADORA COLOMBIANA DE PENSIONES – COLPENSIONES
FONDO DE RESERVA PENSIONAL DE INVALIDEZ
(Cifras en millones de pesos)

Conceptos Jurídicos sobre aplicación normativa de prescripción de mesadas pensionales emitidas por la Oficina de Asuntos Legales de Colpensiones.

El pasivo registrado en esta cuenta no tiene pactada tasa de interés, se gira por solicitud del pensionado o de las personas con derecho a las mesadas que no fueron cobradas en caso de fallecimiento, dentro de los 15 días siguientes a su solicitud conforme lo establecido en las normas legales para dar trámite a la misma. A los acreedores a quienes se les adeudan mesadas se les aplica prescripción en caso de que no hayan sido cobradas en 3 años o más después de haber sido exigibles; a las indemnizaciones que hayan sido giradas y no cobradas por sus beneficiarios y por tanto reintegradas por los bancos, no les aplica la prescripción desde noviembre de 2006 conforme los lineamientos jurídicos de Colpensiones.

(b) Este valor corresponde a los Auxilios Funerarios que fueron girados por el procedimiento manual, es decir, cuando la aplicación de nómina de pensionados no contemplaba el pago de éste concepto, esto es hasta el periodo de nómina 201503.

(2) Cuentas por pagar diversas por valor de \$1.382 millones de pesos: Corresponde a saldos a favor de los deudores (saldos negativos) de Bonos Tipo B y T por concepto de los cobros efectuados por Bonos B, que generaron cambios en las variables del cobro inicial y fueron objeto de reliquidación.

14. PROVISIONES

Los Estados Financieros elaborados con corte al 31 de diciembre de 2022 revelan los siguientes saldos:

Valores en millones

CUENTA	DETALLE	2022	2021
2814	Multas, sanciones, litigios e indemnizaciones	50.722	52.542
28	PROVISIONES	50.722	52.542

Los procesos judiciales actualmente provisionados corresponden a las demandas interpuestas por un tercero (personas natural o jurídica) en contra de la Entidad, cuya controversia gira en torno al reconocimiento o pago de alguna prestación o beneficio del régimen de prima media con prestación definida, el saldo a 31 de diciembre de 2022 y 2021 está conformado por:

Valores en millones

CUENTA	CONCEPTO	2022	2021	VALOR VARIACION
28	PROVISIONES NO CORRIENTE	50.722	52.542	-1.820
2814	Litigios y demandas	50.722	52.542	-1.820
281435	Administrativas	1.905	2.290	-385
281420	Laborales	38.704	39.959	-1.255
281430	Otros litigios y demandas	10.113	10.293	-180

Página 74 de 85

NOTAS A LOS ESTADOS FINANCIEROS AL 31 DE DICIEMBRE DE 2022 (Comparativo con el año 2021)
ADMINISTRADORA COLOMBIANA DE PENSIONES – COLPENSIONES
FONDO DE RESERVA PENSIONAL DE INVALIDEZ
(Cifras en millones de pesos)

El siguiente es el detalle de los procesos probables registrados a diciembre 31 de 2022:

Valores en millones

CLASE PROCESO	COLPENSIONES		TOTAL	
	No. PROCESOS	VALOR	No. PROCESOS	VALOR
EJECUTIVO	257	10.113	257	10.113
LABORAL	730	38.704	730	38.704
ADMINISTRATIVOS	16	1.905	16	1.905
TOTAL	1.003	50.722	1.003	50.722

Fuente: Dirección de Procesos Judiciales

- Se registraron 132 nuevos procesos en contra del fondo de Invalidez por \$6.003 millones de pesos.
- Se retiraron 930 procesos en contra del fondo por \$34.658 millones de pesos principalmente por pago de sentencias, procesos inactivos, proceso ejecutivo terminado, cumplimiento de la pretensión, fallo absolutorio, entre otros.
- Se reclasificó a la provisión un neto de 537 procesos por \$25.126 millones de pesos por cambio de probabilidad, ya que como resultado del seguimiento realizado a la probabilidad de pérdida del proceso se determinó que pasaban de posibles y remotos a probables o viceversa.
- Se ajustó la cuantía de 693 procesos por \$1.709 millones de pesos. El ajuste del valor de las pretensiones se realizará como mínimo una vez al año conforme a la política contable de Colpensiones. Para esto se adopta la metodología propuesta en la Resolución 353 de 2016 de la Agencia Nacional de Defensa Jurídica del Estado (ANDJE).

Los anteriores procesos en riesgo probable son provisionados conforme el Instructivo "Metodología para el cálculo de la provisión contable de los procesos judiciales, conciliaciones extrajudiciales y trámites arbitrales en contra de la entidad".

De acuerdo con lo anterior, los procesos que se encuentran provisionados corresponden a aquellos que tienen una clasificación de riesgo probable, con posibilidad de pérdida superior al 50%, y se registra el valor de las pretensiones en un 100%. Se clasifican en este riesgo los procesos en los cuales existe posibilidad de recibir un fallo en contra de los intereses de Colpensiones; lo cual se establece luego de realizar un estudio de los hechos que soportan la demanda, el material probatorio, posición del juez de conocimiento y presencias de medidas de protección a favor del demandante; los precedentes jurisprudenciales de fallos desfavorables en contra de los intereses de la entidad, sentencias de unificación y/o constitucionalidad.

Se aclara que, el pago de una suma líquida de dinero, se realiza cuando existe un fallo debidamente ejecutoriado que da por finalizada la controversia, a través de una resolución mediante la cual se

NOTAS A LOS ESTADOS FINANCIEROS AL 31 DE DICIEMBRE DE 2022 (Comparativo con el año 2021)
ADMINISTRADORA COLOMBIANA DE PENSIONES – COLPENSIONES
FONDO DE RESERVA PENSIONAL DE INVALIDEZ
(Cifras en millones de pesos)

da cumplimiento al fallo judicial, la cual es incluida en nómina de pensionado por la Dirección de Nómina.

15. PATRIMONIO

Los Estados Financieros elaborados con corte al 31 de diciembre de 2022 revelan los siguientes saldos:

Valores en millones

CUENTA	DETALLE	2022	2021
3605	Reserva para pensión de prima media (1)	49.094	176.677
3915	Ganancia del ejercicio (2)	3.576	769
3920	Pérdida del ejercicio (2)	-5.150	-3.050
3	PATRIMONIO	47.520	174.396

(1) El saldo de la cuenta de reserva para pensión de prima media está compuesto por cotizaciones obligatorias por valor de \$49.094 millones de pesos, corresponde al valor de los recursos acumulados por el fondo de reservas para el pago de obligaciones pensionales, estos recursos provienen de recaudo por cotizaciones, aportes Ley 715, cuotas partes, aportes Ley 100, devolución de aportes años anteriores, cotizaciones por daciones, devoluciones conmutaciones, aportes de otros particulares, entre otros. Adicionalmente se registra en esta cuenta el pago de mesadas pensionales e indemnización.

Adicionalmente, con la entrada en vigencia de la Resolución 368 de 2019, expedida por la Contaduría General de la Nación, y de acuerdo con lo establecido en el numeral 3.3 del artículo 1º de dicha Resolución, las provisiones relacionadas con procesos judiciales a partir del mes de noviembre de 2019 se reconocen como pasivo del fondo afectando el patrimonio, anteriormente afectaban las cuentas de resultados del fondo.

La disminución presentada en el saldo del patrimonio se origina por las siguientes razones:

Para el cierre de la vigencia 2021 el saldo del patrimonio reflejaba el excedente de recursos que presentaba el fondo, el cual fue originado por el traslado de la totalidad de los recursos presupuestados para el para el financiamiento del Régimen de Prima Media del año 2021 realizado por el Ministerio del Trabajo, estos recursos fueron utilizados para el pago de prestaciones durante los primeros meses del 2022.

Otra razón por la cual el saldo del patrimonio para el año 2022 disminuyó con relación al año 2021 es el registro de pago de prestaciones económicas a través de títulos judiciales y la provisión de procesos judiciales en contra del fondo de pensiones.

NOTAS A LOS ESTADOS FINANCIEROS AL 31 DE DICIEMBRE DE 2022 (Comparativo con el año 2021)
ADMINISTRADORA COLOMBIANA DE PENSIONES – COLPENSIONES
FONDO DE RESERVA PENSIONAL DE INVALIDEZ
(Cifras en millones de pesos)

De otra parte, el valor de la nómina de pensionados del período para el fondo de reserva pensional de invalidez es el siguiente:

Valores en millones

Concepto	Valor
Pensiones y jubilaciones	1.175.128
Indemnizaciones pensionales	3.894
Auxilios funerarios	12.016
Total	1.791.038

Fuente: Dirección de Nómina de Pensionados

(2) El resultado del ejercicio se origina principalmente por el registro del deterioro de las cuentas por cobrar de los recursos de los fondos de pensiones (cuotas partes, bonos pensionales) y otras cuentas por cobrar (incapacidades mayores a 180 días).

La variación en el déficit del ejercicio con respecto al año anterior, se genera principalmente por el incremento en los ingresos por rendimientos bancarios y el costo financiero de la nómina y el recaudo por el incremento en las tasas.

16. INGRESOS

Valores en millones

CUENTA	DETALLE	2022	2021
4103	Ingresos financieros operaciones del mercado monetario y otros intereses	4.610	1.098
41	INGRESOS DE OPERACIONES ORDINARIAS GENERALES	4.610	1.098

El Estado de Resultados elaborado por el periodo 01 de enero al 31 de diciembre de 2022 revelan los siguientes saldos:

Corresponde a los ingresos por rendimientos bancarios \$2.765 millones de pesos, costo financiero pago nómina de pensionados \$1.839 millones de pesos, costo financiero del recaudo \$5 millones de pesos. El incremento corresponde a una mayor tasa en el cálculo de la reciprocidad y a la subida de las tasas de interés por parte de los bancos.

17. GASTOS

El Estado de Resultados elaborado por el periodo 01 de enero al 31 de diciembre de 2022, revela los siguientes saldos:

NOTAS A LOS ESTADOS FINANCIEROS AL 31 DE DICIEMBRE DE 2022 (Comparativo con el año 2021)
ADMINISTRADORA COLOMBIANA DE PENSIONES – COLPENSIONES
FONDO DE RESERVA PENSIONAL DE INVALIDEZ
(Cifras en millones de pesos)

Valores en millones

CUENTA	DETALLE	2022	2021
5170	Deterioro (provisiones) (1)	6.031	3.276
5190	Diversos (2)	153	102
51	GASTOS OPERACIONALES	6.184	3.378
5905	Ganancias y pérdidas	-1.574	-2.281
59	GANANCIAS (EXCEDENTES) Y PÉRDIDAS	-1.574	-2.281

(1) Corresponde al registro del deterioro de cuentas por cobrar con el siguiente detalle:

Concepto	Valores en millones
Cuotas partes pensionales	1.467
Bonos pensionales	4.355
Incapacidades mayores a 180 días	209
Total	6.031

Fuente: Gerencia de Financiamiento e Inversión

Se presenta un incremento por la actualización del deterioro a mayo y noviembre, Esta metodología incluye factores o parámetros como el índice de desempeño fiscal, el concepto de probabilidad de riesgo de prescripción y el factor de cobro, los cuales no se habían manejado en los cálculos antes de diciembre de 2021.

(2) Gastos diversos por pérdida en baja de cuentas por cobrar, en aplicación del artículo 4° de la Ley 1066 de 2006 y los numerales 4.2.4.1. y 4.2.4.12. del Acuerdo 131 de 2018, la Dirección de Cartera declaró la prescripción de la acción de cobro de las cuotas partes correspondiente a 124 entidades correspondiente al siguiente detalle:

Valores en millones

Riesgo	Valor total cuota (k+i)	Suma total deterioro	Diferencia
Vejez	1.804	1.651	153
Total	1.804	1.651	153

Fuente: Gerencia de Financiamiento e Inversiones

18. CUENTAS CONTINGENTES

Los Estados Financieros elaborados con corte al 31 de diciembre de 2021 revelan los siguientes saldos:

NOTAS A LOS ESTADOS FINANCIEROS AL 31 DE DICIEMBRE DE 2022 (Comparativo con el año 2021)
ADMINISTRADORA COLOMBIANA DE PENSIONES – COLPENSIONES
FONDO DE RESERVA PENSIONAL DE INVALIDEZ
(Cifras en millones de pesos)

Valores en millones

CUENTA	DETALLE	2022	2021
6105	Acreedoras por contra	154.094	126.354
6230	Otras contingencias acreedoras (1)	-154.094	-126.354
6305	Deudoras por el contrario	-25.545.468	-22.828.079
6455	Cotizaciones por cobrar no declaradas (2)	51.392	53.594
6470	Otras contingencias deudoras (3)	37.073	22.186
6495	Diversos (4)	25.457.003	22.752.299
6	CUENTAS CONTINGENTES	0	0

(1) Corresponde al pasivo contingente por los siguientes conceptos:

- Los procesos judiciales por valor de \$154.046 millones de pesos, corresponden a las demandas judiciales interpuestas por un tercero (persona natural o jurídica) en contra de la Entidad, cuya controversia gira en torno al reconocimiento o pago de alguna prestación o beneficio del régimen de prima media con prestación definida. El saldo a 31 de diciembre de 2022 está conformado por:

Valores en millones

CLASE PROCESO	COLPENSIONES	
	No. PROCESOS	VALOR
EJECUTIVO	39	2.432
LABORAL	2.697	136.380
ADMINISTRATIVOS	110	15.234
TOTAL	2.846	154.046

Fuente: Dirección de Procesos Judiciales

En el año 2022 se realizaron las siguientes adiciones y ajustes a los procesos en contra del fondo calificado como posible y remoto, así:

- Se registraron 1.132 nuevos procesos en contra del fondo de Invalidez por \$44.579.238.237 pesos.
- Se retiraron 628 procesos en contra del fondo por \$29.807.026.556 principalmente por procesos inactivos, fallo absolutorio, pago de sentencias, desistimiento, entre otros.
- Se reclasificó a la provisión un neto de 238 procesos por (\$4.337.983.536), por cambio de probabilidad, ya que como resultado del seguimiento realizado a la probabilidad de pérdida del proceso se determinó que pasaban de posibles y remotos a probables o viceversa.
- Se ajustó la cuantía de 2.527 procesos por \$17.278.932.169, éste ajuste se genera como resultado de la aplicación de la metodología para el cálculo de la provisión contable de los procesos judiciales, conciliaciones extrajudiciales y trámites arbitrales en contra de la

Página 79 de 85

NOTAS A LOS ESTADOS FINANCIEROS AL 31 DE DICIEMBRE DE 2022 (Comparativo con el año 2021)
ADMINISTRADORA COLOMBIANA DE PENSIONES – COLPENSIONES
FONDO DE RESERVA PENSIONAL DE INVALIDEZ
(Cifras en millones de pesos)

entidad, en la cual se incluyó ajustar el valor de las pretensiones, de conformidad con la metodología propuesta en la Resolución 353 de 2016 expedida por la Agencia Nacional de Defensa Jurídica del Estado, y en cumplimiento a lo establecido en la Resolución 116 de 2017 de la CGN, y la política contable de la entidad, en cuanto al tipo de riesgo y al procedimiento para actualización a valor presente de las pretensiones. Así mismo, se realizó y ejecutó la fórmula para el ajuste a valor real de las pretensiones de los procesos judiciales que se encontraban provisionados y/o como pasivo contingente

Estos procesos son provisionados conforme el Instructivo "Metodología para el cálculo de la provisión contable de los procesos judiciales, conciliaciones extrajudiciales y trámites arbitrales en contra de la entidad"

Se encuentran en pasivos contingentes aquellos procesos clasificados con riesgo posible o remoto. Se califica como posible cuando la posibilidad de pérdida es superior al 10% e inferior o igual al 50%, y remotos cuando la posibilidad de pérdida es igual o inferior al 10%, lo cual se establece cuando no existen hechos ni normas que sustentan las pretensiones del demandante, no existen normas que sustenten las pretensiones, el material probatorio es insuficiente o no es contundente para demostrar los hechos y pretensiones de la demanda, existe precedentes jurisprudenciales de fallos favorables a favor de los intereses de la entidad o no existe ningún precedente jurisprudencial.

- Cuotas Partes Pensionales por Pagar: Durante la vigencia del año 2022 se tiene un valor provisionado por concepto de Cuotas Partes Pensionales por pagar de \$48 millones de pesos, que corresponden a las cuotas partes en las que debe concurrir Colpensiones y las cuales fueron aceptadas a favor de las entidades de derecho público del orden territorial. Esta provisión se va descontando cuando Colpensiones efectúa los pagos de las cuentas de cobro presentadas por las entidades de orden territorial, las cuales previamente han sido aceptadas por ISS Liquidado y/o Colpensiones.

(2) Cotizaciones por cobrar no declaradas

- Aportes pensionales: Corresponde al cobro que se realiza a los empleadores bien sean privados o públicos cuándo han dejado de realizar el pago de aportes por concepto de cotizaciones pensionales a uno o varios trabajadores sobre los cuales existe vínculo laboral. La actualización para el cobro de esta deuda se realiza conforme a la tasa de usura establecida por la superintendencia financiera mensualmente.

El saldo por este concepto, actualizado a 31 de diciembre de 2022 pertenece a 217.928 entidades por valor de \$43.805 millones de pesos, de los cuales \$38.305 millones de pesos corresponden a deuda presunta y \$5.500 millones de pesos a deuda real.

NOTAS A LOS ESTADOS FINANCIEROS AL 31 DE DICIEMBRE DE 2022 (Comparativo con el año 2021)
ADMINISTRADORA COLOMBIANA DE PENSIONES – COLPENSIONES
FONDO DE RESERVA PENSIONAL DE INVALIDEZ
(Cifras en millones de pesos)

- **Procesos concursales:** Son aquellos procesos que se inician cuando una empresa entra en dificultades económicas o financieras en el cumplimiento de sus obligaciones o que teme llegar a esta situación, con el objetivo de llegar a un acuerdo para su salvación, o en su defecto accede al proceso para liquidar de forma ordenada la sociedad.

El saldo por este concepto corresponde a 3.895 entidades sobre las cuales Colpensiones se ha hecho parte y el valor de la deuda actualizado a 31 de diciembre de 2022 es de \$7.587 millones de pesos, de los cuales \$6.610 millones de pesos corresponden a deuda presunta y \$977 millones de pesos a deuda real.

(3) Otras contingencias deudoras

- **Procesos judiciales a favor del fondo por valor de \$37.073 millones de pesos:** Se encuentra registrado las pretensiones de 10 procesos a favor del ISS Liquidado por \$67 millones de pesos. Cifras recibidas del Instituto de Seguros Sociales Liquidado con corte al 28 de septiembre de 2012, 348 procesos a favor de Colpensiones por \$37.006 millones de pesos.

Corresponden al medio de control de nulidad, o nulidad y restablecimiento del derecho, conocido jurisprudencialmente como acciones de lesividad, las cuales son adelantadas por Colpensiones con el objeto de impugnar sus propias decisiones, porque desconoce la prevalencia del ordenamiento constitucional, desatiende el principio de legalidad, o cuando se haya solicitado al titular su consentimiento para revocar el acto administrativo y este se niegue a su autorización.

Estos procesos se registran como activos contingentes de conformidad con lo establecido en el instructivo "metodología para el cálculo de la provisión contable de los procesos judiciales, conciliaciones extrajudiciales y trámites arbitrales en contra de la entidad" y el numeral 1 de la Resolución N° 116 de 2017 y sus modificatorias, expedida por la Contaduría General de la Nación, mediante la cual se establece que los procesos judiciales a favor deberán reconocerse como activos contingentes una vez admitida la demanda, arbitraje o conciliación extrajudicial.

La variación corresponde al registro de 106 nuevos procesos administrativos a favor del fondo por \$12.946 millones de pesos, el retiro de 18 procesos por (\$1.167) millones de pesos, el ajuste a la cuantía de 341 procesos por \$3.032 millones y la reclasificación entre fondos de 2 procesos por \$76 millones de pesos como resultado del seguimiento realizado a los procesos a favor.

NOTAS A LOS ESTADOS FINANCIEROS AL 31 DE DICIEMBRE DE 2022 (Comparativo con el año 2021)
ADMINISTRADORA COLOMBIANA DE PENSIONES – COLPENSIONES
FONDO DE RESERVA PENSIONAL DE INVALIDEZ
(Cifras en millones de pesos)

Valores en millones	
CONCEPTO	CORTE 2022 VALOR EN LIBROS
Penales	335
Administrativas	36.738
Total general	37.073

(4) Diversos, el saldo está compuesto por el defecto del cálculo actuarial de pensiones sobre el patrimonio del fondo por valor de \$25.457.003 millones de pesos.

19. CUENTAS DE ORDEN

Los Estados Financieros elaborados con corte al 31 de diciembre de 2022, revelan los siguientes saldos:

Valores en millones			
CUENTA	DETALLE	2022	2021
8195	Otras cuentas de orden deudoras (1)	9.812.620	8.916.737
8206	Defecto calculo actuarial sobre reservas(2)	-25.457.003	-22.752.299
8295	Otras cuentas de orden acreedoras	-33.819	-33.819
8305	Deudoras por el contrario	-9.812.620	-8.916.737
8405	Acreedoras por el contrario	25.490.822	22.786.118
8	CUENTAS DE ORDEN	0	0

(1) Los registros en cuentas de orden deudoras corresponde a los siguientes conceptos:

- Las Transferencias de la Nación realizadas desde el año 2004 para cubrir el faltante en el pago de la Nómina de Pensionados de Colpensiones por valor de \$9.807.855 millones de pesos de conformidad con lo estipulado en el artículo 138 de la ley 100 de 1993, por medio del cual se establece la garantía estatal para cumplir las obligaciones con los pensionados que hacen parte del Régimen de Prima Media.
- El Debido Cobrar por valor de \$4.766 millones de pesos, fue definido por artículo 70 del Decreto 2665 de 1988 en los siguientes términos:

“(…) Artículo 70. DEFINICION. Para efectos del presente Reglamento, se entiende por "debido cobrar", el valor o el conjunto de valores adeudados al Instituto de Seguros Sociales por los distintos conceptos derivados directa o indirectamente de la aplicación del régimen de los Seguros Sociales, tales como

NOTAS A LOS ESTADOS FINANCIEROS AL 31 DE DICIEMBRE DE 2022 (Comparativo con el año 2021)
ADMINISTRADORA COLOMBIANA DE PENSIONES – COLPENSIONES
FONDO DE RESERVA PENSIONAL DE INVALIDEZ
(Cifras en millones de pesos)

aportes patrono laborales, reembolso por concepto de prestaciones económico - asistenciales otorgadas por el ISS, intereses, capitales constitutivos, multas y sanciones que se impongan de conformidad con este estatuto.

El Debido Cobrar es un aplicativo heredado del ISS, donde se manejaba la facturación tradicional, es decir la deuda de los patronales desde 1967 hasta diciembre de 1994 quienes adeudaban dineros al instituto de Seguros Sociales por los seguros: Enfermedad General y Maternidad- EGM Invalidez Vejez y Muerte- IVM Accidentes de Trabajo y Enfermedad Profesional: ATEP Fondo de Solidaridad Pensional: FSP”.

Durante el 2022 se realizó cobro puntual a 56 aportantes solicitados por los afiliados a través de PQRS, Correspondencia y requerimiento internos.

Por otro lado, la Dirección de Ingresos por Aportes a través del proceso de saneamiento realizó el levantamiento de deuda para 163 afiliados en la historia laboral tradicional, 28 aportantes realizaron pago quedando la deuda en cero y normalizadas las historias laborales de los trabajadores, para 2 aportantes fue saneada la deuda por concepto de daciones en pago.

De acuerdo con lo anterior, el saldo inicial a enero de 2022 era de \$95.420 millones de pesos por IVM y FSP, y al cierre del año contable se registró un saldo final de \$95.408 millones de pesos, esto significó una recuperación de \$12 millones de pesos.

(2) Defecto del patrimonio sobre el cálculo actuarial de pensiones por valor de \$25.457.003 millones de pesos.

Corresponde al registro del cálculo actuarial a diciembre 31 de 2022, elaborado por la Dirección de Prospectiva y Estudios de acuerdo con la normatividad vigente y atendiendo lo dispuesto por la Superintendencia Financiera de Colombia en relación con los parámetros técnicos en particular la Resolución 585 de 1994, la Resolución 610 de 1994 y la Resolución 1555 de 2010, separados en las reservas para los 10 primeros años y posteriores.

La valoración para el cálculo para filiados corresponde a diciembre de 2021, remitido a la Superintendencia Financiera de Colombia – SFC con oficio BZ 2022_5535125 del 2 de mayo de 2022. El cual fue aprobado por la SFC con oficio 2022068415-005-000 del 26 de septiembre de 2022.

La tasa de interés técnico utilizada en la actualización del cálculo actuarial es del 4%, la cual está dada por la Resolución 610 de 1994 de la Superintendencia Bancaria de Colombia.

NOTAS A LOS ESTADOS FINANCIEROS AL 31 DE DICIEMBRE DE 2022 (Comparativo con el año 2021)
ADMINISTRADORA COLOMBIANA DE PENSIONES – COLPENSIONES
FONDO DE RESERVA PENSIONAL DE INVALIDEZ
(Cifras en millones de pesos)

Valores en millones

DETALLE	No. PERSONAS	VALOR
Cálculo actuarial pensiones actuales (a)	109.338	-25.504.136
Cálculo actuarial cuotas partes de pensiones (b)	2	-387
Menos reservas fondo de invalidez		47.520
Defecto Cálculo Actuarial		-25.457.003

(a) Pensionados por el Régimen de Prima Media con Prestación Definida –RPM con corte al 31 de diciembre de 2021 Administrado por Colpensiones.

Valor del Cálculo actuarial a 31 de diciembre de 2022, Cuota Parte Régimen de Prima Media con Prestación Definida administrado por Colpensiones					
		Número de pensionados	Total	10 primeros años	Año 11 en adelante
Invalidez	Pensionados	78.293	19.245.431.938.165	9.567.035.944.463	9.678.395.993.702
	Sustitutos de Fallecidos	31.045	6.258.704.078.083	3.404.288.602.464	2.854.415.475.619
Total Invalidez		109.338	25.504.136.016.248	12.971.324.546.927	12.532.811.469.321
Vejez	Pensionados	180.517	44.837.513.838.415	27.519.289.392.837	17.318.224.445.578
	Sustitutos de Fallecidos	1.126.368	436.350.426.334.910	239.497.575.491.927	196.852.850.842.983
Total Vejez		1.306.885	481.187.940.173.325	267.016.864.884.764	214.171.075.288.561
Total Supervivencia		154.631	35.744.921.961.835	18.281.614.122.181	17.463.307.839.654
Total		1.570.854	542.436.998.151.408	298.269.803.553.872	244.167.194.597.536

Fuente: Dirección de Prospectiva y Estudios

(b) Cuotas partes pensionales con corte al 31 de diciembre de 2022.

Atendiendo lo dispuesto en la Resolución 368 del 29 de octubre de 2019 de la CGN, se presenta el valor presente actuarial de las cuotas partes por pagar de pensiones que están a cargo de Colpensiones:

Valor del Cálculo actuarial a 31 de diciembre de 2022 Régimen de Prima Media , Cuotas partes por pagar				
	Número de pensionados	Total	10 primeros años	Año 11 en adelante
Invalidez	2	386.908.343	308.214.358	78.693.985
Supervivencia	36	2.052.434.029	1.441.164.244	611.269.785
Vejez	367	27.800.910.022	23.573.805.169	4.227.104.853
Total	405	30.240.252.394	25.323.183.771	4.917.068.623

El monto correspondiente al valor presente actuarial de la cuota parte por pagar a cargo de Colpensiones por concepto de pensiones administradas por otras entidades.

NOTAS A LOS ESTADOS FINANCIEROS AL 31 DE DICIEMBRE DE 2022 (Comparativo con el año 2021)
ADMINISTRADORA COLOMBIANA DE PENSIONES – COLPENSIONES
FONDO DE RESERVA PENSIONAL DE INVALIDEZ
(Cifras en millones de pesos)

VALOR PRESENTE ACTUARIAL DE LAS POSIBLES OBLIGACIONES PENSIONALES DE LAS PERSONAS QUE SE HAN TRASLADADO DEL RAIS AL RPM

A continuación, se anexa la información relacionada con la valoración del pasivo pensional de los afiliados trasladados RAIS –RPM desde el año 2012 al 2021:

Año Traslado	Posibles Indemnizados		Posibles Pensionados		Total Traslados	
	Cantidad	Reserva Actuarial	Cantidad	Reserva Actuarial	Cantidad	Reserva Actuarial
2012	28.622	1.007.333.222.172	65.294	25.733.138.485.061	93.916	26.740.471.707.233
2013	21.582	813.982.445.678	56.870	23.218.196.231.891	78.452	24.032.178.677.569
2014	34.393	1.241.281.144.076	85.961	32.494.736.075.009	120.354	33.736.017.219.085
2015	47.359	1.671.778.781.373	115.922	40.469.434.209.483	163.281	42.141.212.990.856
2016	39.049	1.303.990.486.112	95.550	33.091.624.055.620	134.599	34.395.614.541.732
2017	35.562	1.130.172.210.790	97.024	31.496.165.868.842	132.586	32.626.338.079.632
2018	35.593	1.257.027.793.197	123.619	40.229.999.233.419	159.212	41.487.027.026.616
2019	26.142	1.055.509.604.941	90.319	32.530.319.796.096	116.461	33.585.829.401.037
2020	16.866	593.762.109.428	48.224	17.857.807.331.336	65.090	18.451.569.440.764
2021	42.079	724.596.474.902	36.015	12.319.988.598.757	78.094	13.044.585.073.659
2022*	190	1.217.305.870	19	8.524.420.125	209	9.741.725.995
Total	327.437	10.800.651.578.539	814.817	289.449.934.305.639	1.142.254	300.250.585.884.178

(*) Corresponde a los afiliados trasladados durante el año 2022 sobre los cuales a la fecha de cálculo se tenía información suficiente para la realizar la estimación actuarial, lo anterior dado que el cargue de la Historia Laboral y la completitud de la misma implican actividades que se completan a finales de febrero de 2022 con la ejecución del Proceso 85 (información de afiliados para cálculo actuarial)

De los 1.142.254 afiliados trasladados con cálculo actuarial, para 71% (814.817 afiliados) se ha estimado que tienen posibilidad de pensionarse, este grupo tiene valor presente actuarial de las obligaciones de \$289 billones de pesos, equivalente al 23.6% de la reserva total reserva actuarial, registrada para diciembre de 2022 (1.224 billones de pesos), en total la reserva actuarial por los trasladados es \$300 billones de pesos que corresponde al 24,5% del pasivo registrado a diciembre de 2022.

**ADMINISTRADORA COLOMBIANA DE PENSIONES-
COLPENSIONES**

FONDO DE SOBREVIVIENTES

**NOTAS A LOS ESTADOS FINANCIEROS
A 31 DE DICIEMBRE DE 2022**

NOTAS A LOS ESTADOS FINANCIEROS AL 31 DE DICIEMBRE DE 2022 (Comparativo con el año 2021)
ADMINISTRADORA COLOMBIANA DE PENSIONES – COLPENSIONES
FONDO DE RESERVA PENSIONAL DE SOBREVIVIENTES
(Cifras en millones de pesos)

Contenido

1. ENTIDAD REPORTANTE	4
2. BASES DE PRESENTACIÓN	11
2.1. FECHA DEL CIERRE AL QUE PERTENECEN LOS ESTADOS FINANCIEROS	11
2.2. MONEDA DE PRESENTACIÓN	12
2.3. HECHOS OCURRIDOS DESPUÉS DEL PERÍODO CONTABLE	12
2.4. FORMA DE ORGANIZACIÓN Y/O COBERTURA	12
2.5. ESTRUCTURA SUBPROCESO DE GESTIÓN CONTABLE	13
2.6. LÍNEA DE SUPERVISIÓN SUBPROCESO DE GESTIÓN CONTABLES	14
2.7. LÍNEA DE SUPERVISIÓN SUBPROCESO DE GESTIÓN CONTABLES	14
3. APLICACIÓN MARCO NORMATIVO PARA ENTIDADES DE GOBIERNO	14
4. BASES DE MEDICIÓN	15
5. POLÍTICAS CONTABLES SIGNIFICATIVAS	15
5.1. EFECTIVO Y EQUIVALENTES DE EFECTIVO	16
5.2. INVERSIONES EN ADMINISTRACIÓN DE LIQUIDEZ	¡ERROR! MARCADOR NO DEFINIDO.
5.3. CUENTAS POR COBRAR	16
5.3.1. CUOTAS PARTES PENSIONALES POR COBRAR	17
5.3.2. DEVOLUCIÓN DE APORTES EN VIRTUD DE LA LEY 549 DE 1999	¡ERROR! MARCADOR NO DEFINIDO.
5.3.3. BONOS PENSIONALES	18
5.3.4. BONOS PENSIONALES B SENTENCIAS	¡ERROR! MARCADOR NO DEFINIDO.
5.3.5. CÁLCULO ACTUARIAL PRIVADO POR OMISIÓN DE AFILIACIÓN	¡ERROR! MARCADOR NO DEFINIDO.
5.3.6. CÁLCULO ACTUARIAL POR OMISIÓN DE EMPLEADOR PÚBLICO	¡ERROR! MARCADOR NO DEFINIDO.
5.3.7. TÍTULOS PENSIONALES	¡ERROR! MARCADOR NO DEFINIDO.
5.3.8. EVENTOS DE RIESGO	18
5.4. INVENTARIOS	¡ERROR! MARCADOR NO DEFINIDO.
5.5. CUENTAS POR PAGAR Y OTROS PASIVOS	18

NOTAS A LOS ESTADOS FINANCIEROS AL 31 DE DICIEMBRE DE 2022 (Comparativo con el año 2021)
ADMINISTRADORA COLOMBIANA DE PENSIONES – COLPENSIONES
FONDO DE RESERVA PENSIONAL DE SOBREVIVIENTES
(Cifras en millones de pesos)

5.6.	PROVISIONES	19
5.7.	PATRIMONIO – RECURSOS ADMINISTRADOS.....	20
5.8.	INGRESOS Y GASTOS	20
5.9.	CUENTAS CONTINGENTES DEUDORAS	21
5.10.	PASIVOS CONTINGENTES.....	21
6.	LIMITACIONES Y/O DEFICIENCIAS DE TIPO OPERATIVO O ADMINISTRATIVO QUE INCIDEN EN EL NORMAL DESARROLLO DEL PROCESO CONTABLE Y/O AFECTAN LA CONSISTENCIA Y RAZONABILIDAD DE LAS CIFRAS	21
6.1.	APLICACIÓN DE DOBLE NORMATIVIDAD	21
6.2.	SOSTENIBILIDAD DEL SISTEMA DE CONTABILIDAD PÚBLICA EN COLPENSIONES: 22	
6.3.	DEPURACIÓN Y AJUSTE DE CIFRAS	23
A.	LIQUIDACIONES DE CRÉDITO	23
B.	DEPURACIÓN DE SALDOS TRANSFERIDOS POR EL ISS LIQUIDADO A 31 DE MARZO DE 2015.	24
C.	REINTEGROS DE MESADAS PENSIONALES.....	26
D.	RETROPATRONOS REINTEGRADOS POR LA UGPP ¡ERROR! MARCADOR NO DEFINIDO.	
7.	JUICIOS, ESTIMACIONES, RIESGOS Y CORRECCIÓN DE ERRORES CONTABLES	26
7.1.	CÁLCULO ACTUARIAL DE PENSIONADOS.....	27
7.2.	CÁLCULO ACTUARIAL DE AFILIADOS ¡ERROR! MARCADOR NO DEFINIDO.	
7.3.	CÁLCULO DETERIORO CUENTAS POR COBRAR	36
	METODOLOGÍA.....	37
7.4.	PROVISION DE LITIGIOS Y DEMANDAS	44
7.5.	ACTUALIZACIÓN PROCESOS A FAVOR.....	51
7.6.	CORRECCIONES CONTABLES	52
8.	FUENTES DE FINANCIACIÓN DE LOS FONDOS DE RESERVAS PENSIONALES.....	53
9.	SISTEMA INTEGRAL DE ADMINISTRACIÓN DE RIESGOS.....	55
A.	SISTEMA DE ADMINISTRACIÓN DEL RIESGO DE LAVADO DE ACTIVOS Y FINANCIACIÓN DEL TERRORISMO – SARLAFT:	56
B.	SISTEMA DE ADMINISTRACIÓN DE RIESGO OPERATIVO	56
C.	ADMINISTRACIÓN DE RIESGOS FINANCIEROS.....	57
10.	GOBIERNO CORPORATIVO.....	62

NOTAS A LOS ESTADOS FINANCIEROS AL 31 DE DICIEMBRE DE 2022 (Comparativo con el año 2021)
ADMINISTRADORA COLOMBIANA DE PENSIONES – COLPENSIONES
FONDO DE RESERVA PENSIONAL DE SOBREVIVIENTES
(Cifras en millones de pesos)

A.	JUNTA DIRECTIVA Y ALTA GERENCIA	62
B.	POLÍTICAS Y DIVISIÓN DE FUNCIONES	62
C.	INFRAESTRUCTURA TECNOLÓGICA	63
D.	METODOLOGÍAS PARA LA MEDICIÓN DE RIESGOS	64
E.	ESTRUCTURA ORGANIZACIONAL	64
F.	RECURSO HUMANO	64
G.	VERIFICACIÓN DE OPERACIONES	65
H.	AUDITORIA	65
11.	EFFECTIVO	65
12.	CUENTAS POR COBRAR	66
13.	CUENTAS POR PAGAR	73
14.	PROVISIONES	74
15.	PATRIMONIO	76
16.	INGRESOS	77
17.	GASTOS	78
18.	CUENTAS CONTINGENTES	78
19.	CUENTAS DE ORDEN	82

NOTAS A LOS ESTADOS FINANCIEROS AL 31 DE DICIEMBRE DE 2022 (Comparativo con el año 2021)
ADMINISTRADORA COLOMBIANA DE PENSIONES – COLPENSIONES
FONDO DE RESERVA PENSIONAL DE SOBREVIVIENTES
(Cifras en millones de pesos)

1. ENTIDAD REPORTANTE

Denominación: Administradora Colombiana de Pensiones – Colpensiones.

Naturaleza Jurídica y Régimen Jurídico: La Ley 1151 de 2007 “Por la cual se expide el Plan Nacional de Desarrollo 2006-2010”, en su artículo 155 creó la Administradora Colombiana de Pensiones - Colpensiones, como una Empresa Industrial y Comercial del Estado del orden nacional, con personería jurídica, autonomía administrativa y patrimonio independiente, vinculada al Ministerio de la Protección Social.

Mediante Decreto 4121 de 2011, se cambia la naturaleza jurídica de la entidad pasando de Empresa Industrial y Comercial del Estado, al de Empresa Industrial y Comercial del Estado organizada como entidad financiera de carácter especial, vinculada al Ministerio de Trabajo.

Las operaciones de la Administradora Colombiana de Pensiones - Colpensiones, se rigen por lo estipulado en el Decreto 4121 de 2011, el Estatuto Orgánico del Sistema Financiero y sus modificatorios.

Supervisión y Vigilancia: De acuerdo con lo establecido en el artículo 3ª del Decreto 4121 de 2011, la supervisión y vigilancia estará a cargo de la Superintendencia Financiera de Colombia, quien en cumplimiento de sus objetivos legales propenderá para que Colpensiones cumpla con las funciones establecidas en la normatividad vigente.

Con la vigilancia y control de la Superintendencia Financiera de Colombia se contribuye a que el servicio y los derechos de los afiliados, pensionados, ahorradores y beneficiarios de Colpensiones sean otorgados bajo criterios de seguridad, transparencia y eficiencia sin afectar sus derechos.

En cuanto a la operación financiera y contable, Colpensiones se rige por lo estipulado por la Contaduría General de la Nación como ente regulador de la contabilidad pública y por la reglamentación e instrucciones impartidas por la Superintendencia Financiera de Colombia como ente de vigilancia y control.

Aspectos Tributarios: Colpensiones se encuentra identificada con el Número de Identificación Tributaria - NIT 900.336.004-7, conforme a la inscripción del Registro Único Tributario. La clasificación de su actividad económica principal corresponde al código CIIU 8430 – Actividades de planes de seguridad social de afiliación obligatoria.

Para efectos tributarios, la Dirección de Impuestos y Aduanas Nacionales – DIAN, mediante Resolución N° 9061 del 10 de diciembre de 2020, calificó a Colpensiones como Gran Contribuyente por los años fiscales 2021 y 2022.

NOTAS A LOS ESTADOS FINANCIEROS AL 31 DE DICIEMBRE DE 2022 (Comparativo con el año 2021)
ADMINISTRADORA COLOMBIANA DE PENSIONES – COLPENSIONES
FONDO DE RESERVA PENSIONAL DE SOBREVIVIENTES
(Cifras en millones de pesos)

Órganos superiores de dirección y administración: Conforme con los Estatutos Internos de Colpensiones, los órganos de dirección y administración de la entidad son la Junta Directiva y el Presidente respectivamente. La Junta Directiva de Colpensiones está integrada por un (1) representante del Ministro del Trabajo, un (1) representante del Ministro de Hacienda y Crédito Público y tres (3) representantes del Presidente de la República, y tiene como una de sus funciones nombrar al Presidente de la empresa de conformidad con las normas legales vigentes, quien tomará posesión del cargo ante el Presidente de la República.

Durante la vigencia 2022, se expidió el Acuerdo 006 de 2022, por el cual se modifica el acuerdo 106 de 2017 “Por el cual se modifican los Estatutos Internos de la Administradora Colombiana de Pensiones - Colpensiones”, y se deroga el acuerdo 011 de 2019. La modificación de estatutos internos tiene que ver con la convocatoria a reuniones de junta directiva.

Adicionalmente, se expidió el Acuerdo 007 de 2022, por el cual se modifica el Acuerdo 107 de 2017 “Por el cual se modifica el reglamento interno de la Junta Directiva de la Administradora Colombiana de Pensiones – Colpensiones”, y se deroga el Acuerdo 012 de 2019. La modificación del reglamento interno de la Junta Directiva internos tiene que ver con la convocatoria a reuniones de junta directiva.

Mediante Acuerdo 011 de 2022 se nombró el nuevo presidente de la Junta Directiva a partir del 23 de noviembre de 2022. La elección del Presidente de la Junta Directiva de Colpensiones se efectúa por un periodo de un (1) año.

Mediante Acuerdo 012 de 2022, la Junta Directiva de la Administradora Colombiana de Pensiones – Colpensiones efectuó el nombramiento en el cargo de Presidente de la Administradora Colombiana de Pensiones – Colpensiones a partir del 23 de noviembre de 2022 al Dr. Jaime Dussan Calderon, quien de acuerdo con los estatutos de Colpensiones tomó posesión del cargo ante el Presidente de la República, situación que se dio el 2 de diciembre de 2022.

La estructura organizacional de la Administradora Colombiana de Pensiones – Colpensiones aprobada por Decreto 309 de 2017 y adoptada mediante el Acuerdo 131 de 2018 para el cumplimiento del objeto la empresa, es la siguiente:

NOTAS A LOS ESTADOS FINANCIEROS AL 31 DE DICIEMBRE DE 2022 (Comparativo con el año 2021)
ADMINISTRADORA COLOMBIANA DE PENSIONES – COLPENSIONES
FONDO DE RESERVA PENSIONAL DE SOBREVIVIENTES
(Cifras en millones de pesos)



Fuente Interna Estudio técnico que soportó el fortalecimiento institucional y se construyó a partir del Decreto 309 de 2017 y el Acuerdo 108 de 2017, modificado por el Acuerdo 131 de 2018

Entidad a la cual está adscrita o vinculada: La Administradora Colombiana de Pensiones - Colpensiones, es una Empresa Industrial y Comercial del Estado organizada como entidad financiera de carácter especial, vinculada al Ministerio de Trabajo acorde con lo indicado en el artículo 1° del Decreto 4121 de 2011.

Domicilio Principal: La Administradora Colombiana de Pensiones – Colpensiones, tiene por domicilio principal la ciudad de Bogotá D.C., en la dirección CR 9 59 43 LC 4 ED URBAN ESSENCE, y podrá adelantar actividades en desarrollo de su objeto en todo el territorio nacional, conforme lo establecido en el artículo 5º del Acuerdo 106 de 2017 – Estatutos Internos de Colpensiones.

Puntos de Atención Colpensiones (Colpensiones - PAC: Mediante Resolución Interna 121 de 2018 se crean, suprimen y recategorizan unos Puntos de Atención, modificando la estructura organizacional del nivel regional de Colpensiones, entre otros aspectos, por la volumetría de trámites que periódicamente se atienden en los Puntos de Atención y con el propósito de implementar el esquema de regionalización de la operación. A su vez, mediante Resolución Interna 037 de junio de 2021, se modifica la estructura organizacional del nivel regional de la Administradora Colombiana de Pensiones – Colpensiones y se dictan otras disposiciones.

De acuerdo con la información remitida por la Dirección de Atención y Servicio - Gerencia de Servicio y Atención al Ciudadano, los Puntos de Atención con los que cuenta Colpensiones son:

NOTAS A LOS ESTADOS FINANCIEROS AL 31 DE DICIEMBRE DE 2022 (Comparativo con el año 2021)
ADMINISTRADORA COLOMBIANA DE PENSIONES – COLPENSIONES
FONDO DE RESERVA PENSIONAL DE SOBREVIVIENTES
(Cifras en millones de pesos)

No.	PUNTOS DE ATENCIÓN
61	PAC
8	REGIONALES
16	PUNTO DE ATENCION ESPECIAL - PAE
85	TOTAL

Fuente: Vicepresidencia Comercial y de Servicio al Ciudadano - Dirección de Atención y Servicio

Objeto Social – Funciones de Cometido Estatal: La Administradora Colombiana de Pensiones – Colpensiones, hace parte del Sistema General de Pensiones y tiene por objeto la administración estatal del Régimen de Prima Media con Prestación Definida, las prestaciones especiales que las normas legales le asignen, y la administración del Sistema de Ahorro de Beneficios Económicos Periódicos de que trata el Acto Legislativo 01 de 2005, en los términos que determine la Constitución y la ley, en su calidad de entidad financiera de carácter especial.

De acuerdo con el Decreto 309 de 2017 mediante el cual se modifica la estructura de la Administradora Colombiana de Pensiones – Colpensiones y deroga los Decretos 4936 de 2011 y 2727 de 2013, en su artículo 5°, establece las siguientes funciones para el desarrollo de su objeto social:

1. Administrar el régimen solidario de prima media con prestación definida del Sistema General de Seguridad Social en pensiones.
2. Determinar los derechos pensionales y prestaciones económicas en favor de los afiliados al Régimen de Prima Media con Prestación Definida de competencia de la Empresa.
3. Determinar los derechos pensionales y prestaciones económicas relacionadas con el Régimen de Prima Media con Prestación Definida, que se causen con posterioridad a que se haya ordenado la liquidación de las anteriores administradoras del régimen de prima media o se defina el cese de actividades como administradora, siempre y cuando, para el momento de la liquidación o cesación de actividades, los afiliados o quienes estuvieron afiliados no hayan cumplido los requisitos de tiempo de servicio y de edad exigidos por las normas legales o que, para el momento de la liquidación o cesación de actividades, el servidor público tenga cumplida la edad necesaria, pero no el tiempo de servicio.
4. Administrar los Beneficios Económicos Periódicos en los términos que establezcan las normas legales y los reglamentos.
5. Adelantar la afiliación al régimen de prima media y la vinculación al programa de servicio social complementario BEPS, de nuevas personas, así como la administración y fidelización de quienes ya se encuentran afiliados o vinculados.
6. Administrar, en forma separada de su patrimonio, los recursos correspondientes al régimen de prima media con prestación definida, de conformidad con la ley.
7. Administrar, en forma separada de su patrimonio, el portafolio de inversiones, ahorros y pagos del Sistema de Ahorros de Beneficios Económicos Periódicos, así como los incentivos otorgados por el Gobierno Nacional para el fomento de esta clase de ahorro a cargo de Colpensiones.

NOTAS A LOS ESTADOS FINANCIEROS AL 31 DE DICIEMBRE DE 2022 (Comparativo con el año 2021)
ADMINISTRADORA COLOMBIANA DE PENSIONES – COLPENSIONES
FONDO DE RESERVA PENSIONAL DE SOBREVIVIENTES
(Cifras en millones de pesos)

8. Adelantar la gestión de recursos de los regímenes que administre y de los recursos propios de la Empresa, determinar los ingresos, gestionar el recaudo y cobro, incluyendo cobro coactivo, y administrar las reservas e inversiones.
9. Gestionar la historia laboral y pensional, las cuentas individuales de los vinculados, los registros de novedades y la consistencia de la información.
10. Gestionar el manejo, administración, control, custodia y conservación de los expedientes pensionales, en los términos previstos en las normas vigentes.
11. Determinar, reconocer y notificar los beneficios y prestaciones legales a su cargo, previas las correspondientes calificaciones y valoraciones.
12. Administrar la nómina de quienes se les reconozcan beneficios y prestaciones, gestionar las novedades, liquidar, verificar y pagar los correspondientes beneficios y prestaciones.
13. Evaluar, tramitar y gestionar las solicitudes de traslado de los afiliados del régimen de prima media con prestación definida del orden nacional y de los afiliados de otros regímenes.
14. Gestionar las conmutaciones pensionales de acuerdo con lo dispuesto en la normativa vigente.
15. Elaborar y mantener actualizados los cálculos actuariales con el fin de cuantificar el pasivo pensional de las mesadas actuales, futuras, conmutaciones pensionales, bonos, cuotas partes y realizar los demás cálculos que sean necesarios de conformidad con las normas legales.
16. Revisar el reconocimiento de sumas periódicas a cargo de los fondos públicos que administra, en los términos establecidos en las normas.
17. Evaluar formular y desarrollar estrategias jurídicas unificadas para la defensa judicial de la Empresa y de los intereses del Estado en relación con las prestaciones que por Ley deba administrar la Empresa.
18. Realizar, operaciones de recaudo, pago y transferencias de los recursos que deba administrar. Para este efecto, podrá hacerlo directamente o por medio de terceros, asociándose, celebrando acuerdos de colaboración empresarial, efectuando convenios o contratando con instituciones financieras o sociedades que presten servicios de administración de redes de bajo valor.
19. Diseñar y adoptar estrategias para el otorgamiento de servicios adicionales o complementarios, para uso y disfrute de sus afiliados, ahorradores, pensionados y beneficiarios, tales como servicios de pago y transacciones virtuales o tarjetas monederos, para lo cual podrá, entre otros, celebrar convenios con entidades públicas, privadas incluyendo cajas de compensación.
20. Las demás que sean propias de su naturaleza, que deba cumplir por asignación legal.

Planta de Personal: Mediante Decreto 310 de 2017 se modifica la planta de personal de la Administradora Colombiana de Pensiones – Colpensiones, fijando el número tanto de empleados públicos como de trabajadores oficiales así:

Denominación	Número de cargos
Presidente	1
Jefe de Oficina de Control Interno	1
Director de Cartera	1
Total	3

NOTAS A LOS ESTADOS FINANCIEROS AL 31 DE DICIEMBRE DE 2022 (Comparativo con el año 2021)
ADMINISTRADORA COLOMBIANA DE PENSIONES – COLPENSIONES
FONDO DE RESERVA PENSIONAL DE SOBREVIVIENTES
(Cifras en millones de pesos)

Trabajadores oficiales			
Denominación	Número de cargos	Funcionarios activos a dic 2022	Vacantes a dic. 2022
Gestión RPM	2.394	2.227	167
Gestión BEPS	97	92	5
Total	2.491	2.319	172

Fuente: Dirección de Gestión de Talento Humano

Para dar aplicación a lo establecido en el artículo 2° del Decreto 310 de 2017, mediante Acuerdo 134 de 2018 se modifica la planta de personal de Colpensiones derogando el Acuerdo 109 de 2017. A su vez, se establece que la distribución de los cargos se hará mediante acto administrativo suscrito por el Presidente de la entidad, teniendo en cuenta la estructura organizacional, necesidades del servicio y los planes y programas de la empresa.

Las funciones y competencias laborales de los empleados y trabajadores de Colpensiones se encuentran contenidas en la siguiente normatividad interna:

- Resolución 017 de 2020: Manual específico de Funciones y Competencias Laborales de los cargos de Empleados Públicos de la Planta de Personal de Colpensiones.
- Resolución 122 de 2018: Manual Específico de Funciones y de Competencias Laborales de la Planta de Personal de Trabajadores Oficiales.

Mediante Resolución 011 de 2022, se modifica la distribución de los cargos de la planta de personal de trabajadores oficiales de la Administradora Colombiana de Pensiones – Colpensiones, dado que se requiere redistribuir cargos al interior de la Vicepresidencia de Operaciones del Régimen de Prima Media, para tener un equipo de trabajo que liderado desde ésta, de soporte técnico y operativo a los desarrollos requeridos y faciliten el cumplimiento de metas.

Régimen Salarial y prestacional: El Decreto 311 de 2017 modificó el régimen salarial y prestacional de los empleados públicos de Colpensiones, en cuanto a la nomenclatura y clasificación de los empleos en la entidad las cuales se determinan por nivel jerárquico, denominación del empleo y el grado de remuneración.

En cuanto a la escala salarial para empleados públicos, el Decreto 473 de 2022 emitido por el Departamento Administrativo de la Función Pública en el capítulo IV REMUNERACIÓN ADMINISTRADORA COLOMBIANA DE PENSIONES – COLPENSIONES:

NOTAS A LOS ESTADOS FINANCIEROS AL 31 DE DICIEMBRE DE 2022 (Comparativo con el año 2021)
ADMINISTRADORA COLOMBIANA DE PENSIONES – COLPENSIONES
FONDO DE RESERVA PENSIONAL DE SOBREVIVIENTES
(Cifras en millones de pesos)

- En el artículo 51 establece las Asignaciones Básicas a partir del 1 de enero de 2022, la escala de asignación básica para las distintas denominaciones de empleos públicos de la Administradora Colombiana de Pensiones (Colpensiones).
- En el artículo 52 establece el Régimen salarial y prestacional. *“El régimen de prima técnica, viáticos, bonificación de dirección y demás disposiciones en materia salarial y prestacional aplicables a los empleos públicos de Colpensiones será el establecido en el Decreto 4937 de 2011 y demás normas que lo sustituyan, adicionen o modifiquen”.*

Para los trabajadores oficiales de Colpensiones, el Acuerdo 110 de 2017 modificó el régimen salarial en cuanto al sistema de nomenclatura, clasificación y remuneración de los cargos de trabajadores oficiales que desempeñan las distintas categorías de cargos en Colpensiones.

Declaración de cumplimiento del marco normativo y limitaciones

En desarrollo del proceso de modernización de la regulación contable, la Contaduría General de la Nación – CGN, dentro del marco de convergencia hacia estándares internacionales de información financiera, expidió la Resolución 533 de 2015 y sus modificatorias, con el fin que las entidades de gobierno adoptaran indirectamente las Normas Internacionales de Contabilidad del Sector Público (NICSP), con el propósito de avanzar en materia de rendición de cuentas, transparencia y comparabilidad, fijando criterios comunes y uniformes a nivel nacional.

En este sentido, la Administradora Colombiana de Pensiones – Colpensiones prepara a partir del 1° de enero de 2018 su información financiera dando aplicación al nuevo Marco Normativo para Entidades de Gobierno de la Contaduría General de la Nación, siendo la vigencia 2018 el primer periodo de aplicación de las Normas Internacionales de Contabilidad del Sector Público (NICSP).

De acuerdo con instrucciones de la Contaduría General de la Nación- CGN, se encuentran actualizadas las políticas contables acorde con la Resolución 211 de 2021 y su anexo.

A su vez, y conforme con la instrucción impartida por la Superintendencia Financiera de Colombia en comunicación 2017106013-007-000, la Administradora Colombiana de Pensiones y los fondos a cargo, utilizan a nivel de registro el Catálogo General de Cuentas expedido por la Contaduría General de la Nación, que para efectos de la transmisión a la Superintendencia Financiera de Colombia homologa a nivel del catálogo único de información financiera –CUIF con fines de supervisión.

Dando cumplimiento al Artículo 1º, numeral 6, de la resolución 356 de 2022 emitida por la Contaduría General de la Nación, se procede con la publicación de los Estados financieros de fin de ejercicio de la Administradora Colombiana de Pensiones, Fondos de Reservas Pensionales de Vejez, Invalidez y Sobrevivientes, y Fondo de Beneficios Económicos Periódicos, los cuales serán puestos a consideración

NOTAS A LOS ESTADOS FINANCIEROS AL 31 DE DICIEMBRE DE 2022 (Comparativo con el año 2021)
ADMINISTRADORA COLOMBIANA DE PENSIONES – COLPENSIONES
FONDO DE RESERVA PENSIONAL DE SOBREVIVIENTES
(Cifras en millones de pesos)

a la junta Directiva de Colpensiones en sesión convocada según lo estipulado en el artículo 422 del Código de Comercio, dentro de los tres meses siguientes al vencimiento del ejercicio.

Hechos ocurridos después del periodo contable que no implican ajuste: Los hechos ocurridos después del periodo contable que no implican ajuste son aquellas condiciones surgidas después de este y que, por su materialidad, serán objeto de revelación.

Algunos de los eventos ocurridos después del periodo contable que indican condiciones surgidas después del periodo que no implican ajuste y que serán objeto de revelación debido a su materialidad son los siguientes: a. Reducción en el valor de mercado de las inversiones; b. Compras o disposiciones significativas de activos; c. Ocurrencia de siniestros; d. Anuncio o comienzo de reestructuraciones; e. Decisión de la liquidación o cese de actividades de la entidad; f. Introducción de una ley para condonar préstamos concedidos a entidades o particulares como parte de un programa; g. Variaciones importantes en los precios de los activos o en las tasas de cambio; h. Inicio de litigios.

De acuerdo con lo establecido en el artículo 37 de la Resolución 706 de 2016, si en cumplimiento de las funciones constitucionales de centralizar y consolidar la información, la Contaduría General de la Nación solicita a las entidades públicas la modificación de la información reportada, estas deberán proceder al envío inmediato de la categoría de información ajustada.

2. BASES DE PRESENTACIÓN

2.1. Fecha del cierre al que pertenecen los Estados Financieros

Los Estados Financieros del fondo de reserva pensional de sobrevivientes a 31 de Diciembre de 2022, han sido preparados de acuerdo con la Resolución 354 de 2007 modificada por la Resolución 195 de 2001, que adoptó el Régimen de Contabilidad Pública - RCP, estableció su conformación y definió su ámbito de aplicación; la Resolución 628 de 2015, y sus modificaciones, por la cual se incorpora en RCP, el referente teórico y metodológico de la regulación contable pública; la Resolución 533 de 2015 y sus modificaciones, por la cual se incorpora al RCP, el marco normativo para las entidades de gobierno y se incorporan a dicho marco normativo el marco conceptual y las normas.

De acuerdo con lo anterior y en aplicación al nuevo Marco Normativo para Entidades de Gobierno de la Contaduría General de la Nación, el Fondo de Reserva de Sobrevivientes presenta un juego completo de Estados Financieros que comprende los siguientes:

- Un Estado de Situación Financiera al final del periodo contable.
- Un Estado de Resultados del periodo contable.
- Un Estado de Cambios en el Patrimonio del periodo contable.
- Notas a los Estados.

NOTAS A LOS ESTADOS FINANCIEROS AL 31 DE DICIEMBRE DE 2022 (Comparativo con el año 2021)
ADMINISTRADORA COLOMBIANA DE PENSIONES – COLPENSIONES
FONDO DE RESERVA PENSIONAL DE SOBREVIVIENTES
(Cifras en millones de pesos)

- e. Estado de flujos de efectivo: acorde con la resolución 283 de 2022 emitida por la Contaduría General de la Nación el 11 de octubre de 2022, "Por la cual se modifica el artículo 4º de la Resolución 533 de 2015, en cuanto al plazo de presentación del Estado de Flujos de Efectivo de las Entidades de Gobierno y se deroga la Resolución 036 de 2021, la presentación del estado de flujo de efectivo bajo el Marco Normativo para entidades de Gobierno se aplaza de forma indefinida.

De acuerdo con lo anterior, y hasta tanto se den nuevas disposiciones al Marco Normativo aplicable a Entidades de Gobierno en relación con este estado financiero, Colpensiones (Administradora, Fondos y BEPS) al cierre del 31 de diciembre de 2022 no presentará el estado de flujo de efectivo

Los Estados Financieros se presentan de forma comparativa con los del periodo inmediatamente anterior.

De acuerdo con el Marco Normativo para Entidades de Gobierno se presentará el resultado de las operaciones contables del periodo transcurrido entre el 1 de enero y el 31 de diciembre de 2022.

Conforme con lo expresado en el Acuerdo 001 del 1 de octubre del 2009 por el cual se establece el reglamento Interno de la Junta Directiva de la Administradora Colombiana de Pensiones – Colpensiones en Artículo 4º Funciones de la Junta Directiva en el numeral 10 el cual se establece que la Junta Directiva debe "Aprobar u objetar los Estados Financieros de Colpensiones", como ente de mayor jerarquía.

2.2. Moneda de presentación

La moneda funcional para los Estados Financieros de Sobrevivientes, es en pesos colombianos.

La moneda de presentación de los Estados Financieros de Sobrevivientes, es millones de pesos. La unidad de redondeo para la presentación de los Estados Financieros es en pesos, valores enteros sin decimales.

2.3. Hechos ocurridos después del período contable

En la Administradora Colombiana de Pensiones - Colpensiones, no se presentaron eventos posteriores a la fecha de autorización para la publicación de los estados financieros, además no se presentaron hechos después de éste que, por su materialidad deban ser objeto de revelación.

2.4. Forma de organización y/o cobertura

El proceso de generación de información financiera está compuesto por etapas y subetapas que permiten la preparación y presentación de información financiera, garantizando el cumplimiento de las

NOTAS A LOS ESTADOS FINANCIEROS AL 31 DE DICIEMBRE DE 2022 (Comparativo con el año 2021)
ADMINISTRADORA COLOMBIANA DE PENSIONES – COLPENSIONES
FONDO DE RESERVA PENSIONAL DE SOBREVIVIENTES
(Cifras en millones de pesos)

características cualitativas de la información financiera, y conforme con la normatividad expedida por la Contaduría General de la Nación.

Los elementos básicos de todo sistema son las entradas, el proceso y las salidas. Las entradas obedecen a los insumos del sistema para su procesamiento o transformación, para la obtención de uno o varios productos. En este sentido, en el subproceso de gestión contable el principal producto es la información que se genera, la cual se materializa en los estados financieros de la Administradora, Fondos de Reservas Pensionales (Vejez, Invalidez y Sobrevivientes) y Fondo de Beneficios Económicos Periódicos – BEPS.



Ilustración 2. Fuente Interna, Cadena de Valor <https://www.colpensiones.gov.co/publicaciones/115/marco-estrategic>, Acuerdo131 de 2018 y sus modificatorios

2.5. Estructura subproceso de gestión contable

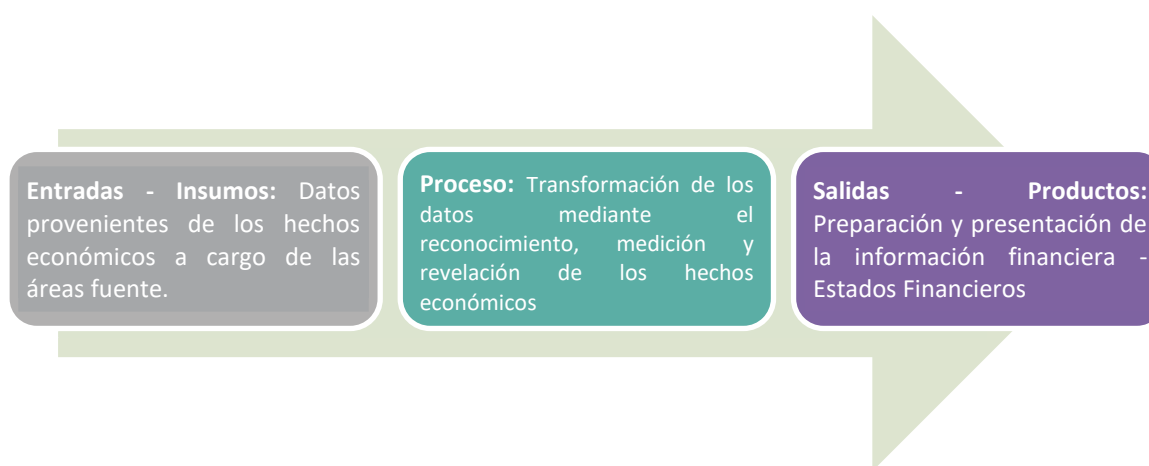

Ilustración 3. Fuente Interna, Cadena de Valor <https://www.colpensiones.gov.co/publicaciones/115/marco-estrategic>, Acuerdo131 de 2018 y sus modificatorios

NOTAS A LOS ESTADOS FINANCIEROS AL 31 DE DICIEMBRE DE 2022 (Comparativo con el año 2021)
ADMINISTRADORA COLOMBIANA DE PENSIONES – COLPENSIONES
FONDO DE RESERVA PENSIONAL DE SOBREVIVIENTES
(Cifras en millones de pesos)

2.6. Línea de supervisión subproceso de gestión contables



Ilustración 4. Fuente Interna, Cadena de Valor <https://www.colpensiones.gov.co/publicaciones/115/marco-estrategic>, Acuerdo131 de 2018 y sus modificatorios

2.7. Línea de supervisión subproceso de gestión contables

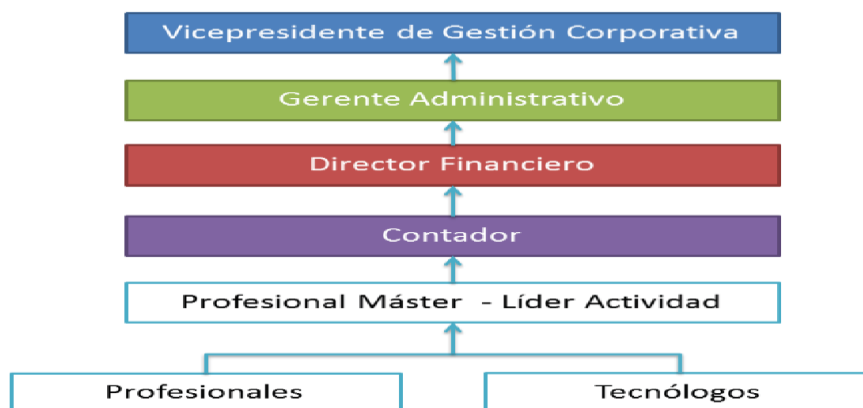

Ilustración 4. Fuente Interna, Cadena de Valor <https://www.colpensiones.gov.co/publicaciones/115/marco-estrategic>, Acuerdo131 de 2018 y sus modificatorios

3. APLICACIÓN MARCO NORMATIVO PARA ENTIDADES DE GOBIERNO

En desarrollo del proceso de modernización de la regulación contable, la Contaduría General de la Nación – CGN, dentro del marco de convergencia hacia estándares internacionales de información

NOTAS A LOS ESTADOS FINANCIEROS AL 31 DE DICIEMBRE DE 2022 (Comparativo con el año 2021)
ADMINISTRADORA COLOMBIANA DE PENSIONES – COLPENSIONES
FONDO DE RESERVA PENSIONAL DE SOBREVIVIENTES
(Cifras en millones de pesos)

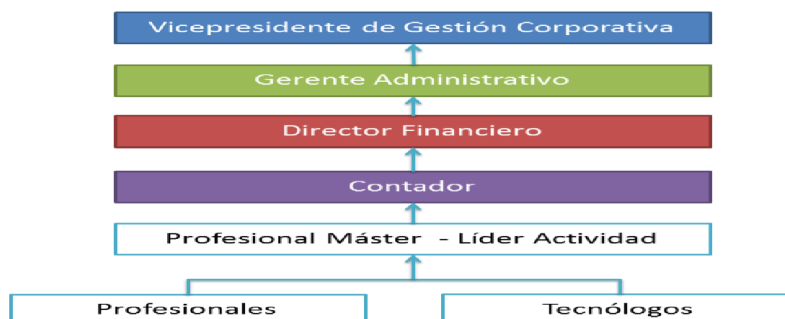
financiera, expidió la Resolución 533 de 2015 y sus modificatorias, con el fin que las entidades de gobierno adoptaran indirectamente las Normas Internacionales de Contabilidad del Sector Público (NICSP), con el propósito de avanzar en materia de rendición de cuentas, transparencia y comparabilidad, fijando criterios comunes y uniformes a nivel nacional.

En este sentido, la Administradora Colombiana de Pensiones – Colpensiones prepara a partir del 1° de enero de 2018 su información financiera dando aplicación al nuevo Marco Normativo para Entidades de Gobierno de la Contaduría General de la Nación, siendo la vigencia 2018 el primer periodo de aplicación de las Normas Internacionales de Contabilidad del Sector Público (NICSP).

De acuerdo con instrucciones de la Contaduría General de la Nación- CGN, se encuentran actualizadas las políticas contables acorde con la Resolución 211 de 2021 y su anexo.

A su vez, y conforme con la instrucción impartida por la Superintendencia Financiera de Colombia en comunicación 2017106013-007-000, la Administradora Colombiana de Pensiones y los fondos a cargo, utilizan a nivel de registro el Catálogo General de Cuentas expedido por la Contaduría General de la Nación, que para efectos de la transmisión a la Superintendencia Financiera de Colombia homologa a nivel del catálogo único de información financiera –CUIF con fines de supervisión.

Para el año 2024 se aplicará la Resolución 342 por la cual se modifica la Norma de recursos del Régimen de Prima Media con Prestación Definida administrados por Colpensiones del Marco Normativo para Entidades de Gobierno que afecta el patrimonio del fondo.

4. BASES DE MEDICIÓN

Los Estados Financieros del fondo de reserva pensional de sobrevivientes han sido preparados principalmente sobre la base del costo de la transacción, excepto por las inversiones de administración de liquidez que se miden por el valor de mercado con cambios en el resultado. Adicionalmente, las daciones en pago se medirán por su valor de mercado o, en ausencia de este, por el valor pactado, conforme a los documentos soporte o autos de adjudicación.

5. POLÍTICAS CONTABLES SIGNIFICATIVAS

El fondo de sobrevivientes administrado por Colpensiones prepara a partir del 1° de enero de 2018 su información financiera dando aplicación al nuevo Marco Normativo para Entidades de Gobierno de la Contaduría General de la Nación, para lo cual aplica los criterios técnicos para el reconocimiento, medición, revelación y presentación de los hechos económicos establecidos en las siguientes políticas contables:

NOTAS A LOS ESTADOS FINANCIEROS AL 31 DE DICIEMBRE DE 2022 (Comparativo con el año 2021)
ADMINISTRADORA COLOMBIANA DE PENSIONES – COLPENSIONES
FONDO DE RESERVA PENSIONAL DE SOBREVIVIENTES
(Cifras en millones de pesos)

5.1. Efectivo y equivalentes de efectivo

El Fondo de Reserva Pensional de Sobrevivientes reconocerá como efectivo los movimientos realizados en las cuentas bancarias por concepto del recaudo de los aportes obligatorios del Régimen de Prima Media – RPM realizados mediante los canales electrónicos del Sistema Financiero a Nivel Nacional con el apoyo de los operadores a través de las Planillas PILA, como también los aportes de Colombianos en el Exterior, cupones, situado fiscal, garantía estatal de RPM, bonos, cuotas partes, conmutaciones y reintegros, entre otros.

La totalidad de los recursos del Fondo de Reserva Pensional de Sobrevivientes, son restringidos y destinados a cubrir las operaciones del fondo común de naturaleza pública del Régimen Solidario de Prima Media con Prestación Definida establecido de conformidad con el artículo 48 de la Constitución Política, donde indica que las reservas para pensiones y riesgos profesionales, más sus rendimientos, sólo podrán destinarse a atender los pagos correspondientes a tales riesgos, además en el Artículo 32 de la Ley 100 del 23 de diciembre de 1993 y en el Decreto 1888 de 3 de agosto de 1994.

Medición inicial y posterior: Las partidas de efectivo se miden inicialmente por el importe recibido y el equivalente de efectivo al valor de mercado.

Cuando se presenten transacciones en moneda extranjera se deben convertir a la moneda funcional, es decir peso colombiano – COP, para el caso de moneda extranjera se utilizará la Tasa Representativa del Mercado - TRM de la fecha de la transacción.

Las conciliaciones bancarias son documentos que se elaboran mensualmente; y se sustentan con el saldo reportado en el extracto bancario, emitido por la Entidad Financiera, frente a lo registrado en el aplicativo fuente de información contable utilizado por Colpensiones.

Presentación: En el estado de situación financiera, las partidas de efectivo y equivalentes al efectivo se presentarán en el grupo de Efectivo y Equivalente de Efectivo - Activos Corrientes.

5.2. Cuentas por Cobrar

El fondo de sobrevivientes, administrado por Colpensiones, reconocerá como cuentas por cobrar, los derechos adquiridos en desarrollo de sus actividades, de las cuales se espere, a futuro, la entrada de un flujo financiero fijo o determinable, a través de efectivo, equivalentes al efectivo u otro instrumento.

Clasificación: Las cuentas por cobrar se clasificarán en la categoría de costo.

Medición inicial: Las cuentas por cobrar se medirán por el valor de la transacción.

NOTAS A LOS ESTADOS FINANCIEROS AL 31 DE DICIEMBRE DE 2022 (Comparativo con el año 2021)
ADMINISTRADORA COLOMBIANA DE PENSIONES – COLPENSIONES
FONDO DE RESERVA PENSIONAL DE SOBREVIVIENTES
(Cifras en millones de pesos)

Medición posterior: Con posterioridad al Reconocimiento, las cuentas por cobrar en Colpensiones se medirán por el valor de la transacción, menos cualquier disminución por deterioro del valor, sin embargo, de acuerdo con lo establecido en la normatividad aplicable para cada concepto, periódicamente se realizan actualizaciones a las cuentas por cobrar.

Deterioro: El deterioro se reconocerá de forma separada, como un menor valor de la cuenta por cobrar, afectando el gasto del periodo. Para el cálculo del deterioro de las cuentas por cobrar, Colpensiones realizará la estimación de las pérdidas crediticias esperadas de manera individual o colectiva.

Baja en cuentas: Se dará de baja en cuentas, total o parcialmente, una cuenta por cobrar cuando expiren los derechos, sobre los flujos financieros, no se tenga probabilidad de recuperar dichos flujos, se renuncie a ellos o se transfieran los riesgos y beneficios inherentes a la propiedad de la cuenta por cobrar.

La pérdida o ganancia originada en la baja en cuentas de la cuenta por cobrar se calculará como la diferencia entre el valor de la contraprestación recibida, si existiere, y su valor en libros, y se reconocerá como ingreso o gasto en el resultado del periodo. La entidad reconocerá separadamente, como activo o pasivo, cualquier derecho u obligación creado o retenido en la transferencia.

Se dará de baja la cuenta por cobrar de cuotas partes pensionales cuando el área competente, es decir, la Dirección de Cartera, mediante acto administrativo así lo determine.

La Dirección de Cartera informará a la Dirección Financiera la baja de cuentas por cobrar por prescripción, por costo beneficio y por situaciones sobrevivientes.

Para los demás conceptos de contribuciones pensionales, no aplica la baja para las cuentas por cobrar, dado a que estas corresponden a deudas claras, expresas y exigibles, y por lo tanto son totalmente recuperables.

5.2.1. Cuotas partes pensionales por cobrar

Corresponden a un mecanismo de financiación de la pensión, representado en concurrencias, para el pago de las mesadas pensionales, a cargo de entidades públicas. Son tiempos cotizados o servidos a Entidades Públicas, que se acumulan para el cómputo del tiempo requerido para acceder a la pensión. El monto de la pensión se distribuye en proporción al tiempo servido en cada una de aquellas Entidades concurrentes y tienen la característica de ser de tracto sucesivo, por lo que se extinguen cuando cesa la obligación de pagar la pensión. La actualización para el cobro de esta de esta deuda se realiza de acuerdo con lo estipulado en artículo 4 ley 1066 de 2006.

NOTAS A LOS ESTADOS FINANCIEROS AL 31 DE DICIEMBRE DE 2022 (Comparativo con el año 2021)
ADMINISTRADORA COLOMBIANA DE PENSIONES – COLPENSIONES
FONDO DE RESERVA PENSIONAL DE SOBREVIVIENTES
(Cifras en millones de pesos)

5.2.2. Bonos pensionales

Son aportes que contribuyen al financiamiento de las pensiones que otorga Colpensiones y “se derivan de aquellos períodos laborados por el ciudadano con entidades públicas que le aportaban a cajas o fondos diferentes al Seguro Social, antes de la entrada en vigencia del Sistema General de Pensiones (es decir, 01 de abril de 1994 para las entidades del orden nacional y 30 de junio de 1995 para las entidades del orden territorial, a menos que se haya establecido una fecha diferente para la entidad). En ese sentido, el bono pensional no puede ser reclamado por el ciudadano, sino que se cobra directamente a la entidad donde el ciudadano trabajó”. La actualización de esta deuda se realiza conforme a lo establecido en el decreto 4937 del 18 de diciembre de 2009 en su artículo 6.

5.2.3. Eventos de Riesgo

Para Colpensiones es de gran importancia la mitigación y el control de riesgos, por lo que en el desarrollo de sus operaciones, en el marco del direccionamiento estratégico y como entidad vigilada por la Superintendencia Financiera de Colombia (SFC) ha definido el marco de políticas que componen el Sistema Integral de Administración de Riesgos, el cual contempla los lineamientos que permiten el establecimiento del contexto, la identificación, análisis, evaluación, tratamiento y monitoreo de los diferentes riesgos asociados a los procesos, de tal forma que le permitan cumplir con los objetivos estratégicos establecidos, buscando un equilibrio entre riesgo y oportunidad, de acuerdo con la tolerancia de la entidad al riesgo. El Sistema Integral de Administración de Riesgos es consistente con las estrategias definidas en el marco estratégico de Colpensiones. En consecuencia, los lineamientos que propone la Vicepresidencia de Seguridad y Riesgos Empresariales son aprobados por la Junta Directiva, con el fin de garantizar una unidad de política y congruencia en la Entidad.

Los eventos de riesgo en Colpensiones se registran de acuerdo con el concepto emitido por la Contaduría General de la Nación No. 20172000064011 del 10 de octubre de 2017 acorde a al nuevo Marco Normativo establecido en la Resolución 533 de 2015 para entidades de gobierno y lo referido por la Circular Básica Contable 100 de 1995 expedida por la Superintendencia Financiera de Colombia – SFC.

5.3. Cuentas por pagar y otros pasivos

Se reconocerán como cuentas por pagar las obligaciones adquiridas por Colpensiones con terceros, originadas en el desarrollo de sus actividades y de las cuales se espere, a futuro, la salida de un flujo financiero a través de efectivo, equivalentes al efectivo u otro instrumento.

Los derechos sobre los recursos que tienen por finalidad atender el pago de obligaciones pensionales se reconocerán afectando el patrimonio de cada uno de los fondos. Estos recursos provienen de cotizaciones de empleadores y afiliados, aportes estatales, cuotas partes de bonos pensionales, cuotas partes de pensiones, devoluciones de cotizaciones y aportes del Fondo de Solidaridad Pensional, entre otros.

NOTAS A LOS ESTADOS FINANCIEROS AL 31 DE DICIEMBRE DE 2022 (Comparativo con el año 2021)
ADMINISTRADORA COLOMBIANA DE PENSIONES – COLPENSIONES
FONDO DE RESERVA PENSIONAL DE SOBREVIVIENTES
(Cifras en millones de pesos)

Los derechos sobre los recursos se medirán por el valor determinado en las liquidaciones privadas, en las liquidaciones oficiales y en los demás actos administrativos que liquiden derechos a favor de cada uno de los fondos, una vez dichas liquidaciones oficiales y demás actos administrativos queden en firme. La nómina de pensiones y las demás obligaciones pensionales exigibles se reconocerán como pasivo de cada uno de los fondos, afectando el patrimonio, y se medirán por el valor necesario para liquidar la obligación.

La nómina de pensiones y las demás obligaciones pensionales exigibles se reconocerán como pasivo de cada uno de los fondos, afectando el patrimonio, y se medirán por el valor necesario para liquidar la obligación.

Clasificación: Las cuentas por pagar se clasifican en la categoría de costo.

Medición inicial: Las cuentas por pagar se medirán por el valor de la transacción. Las obligaciones pensionales se medirán al valor necesario para liquidar la obligación.

Medición posterior: Con posterioridad al reconocimiento, las cuentas por pagar se mantendrán por el valor de la transacción. Las obligaciones pensionales se medirán al valor necesario para liquidar la obligación.

Baja en cuentas: Se dejará de reconocer total o parcialmente una cuenta por pagar cuando se extingan las obligaciones que la originaron, esto es, cuando la obligación se pague, expire, el acreedor renuncie a ella o se transfiera a un tercero.

5.4. Provisiones

Se deben reconocer como provisiones, los pasivos a cargo del fondo de reserva pensional de sobrevivientes, que estén sujetos a condiciones de incertidumbre en relación con su cuantía o vencimiento.

Las provisiones relacionadas con procesos judiciales por reconocimientos de obligaciones pensionales o por el ajuste de su valor que impliquen reconocimiento retroactivo se reconocerán como pasivo de cada uno de los fondos, afectando el patrimonio, y se medirán de acuerdo con la Norma de provisiones.

Son hechos objeto de reconocimiento como provisiones; los procesos judiciales, laudos arbitrales y las conciliaciones extrajudiciales en contra de Colpensiones.

Las obligaciones pueden ser probables, posibles o remotas. Cuando la probabilidad de ocurrencia es más alta que la probabilidad de que no ocurra deberá constituirse una provisión.

NOTAS A LOS ESTADOS FINANCIEROS AL 31 DE DICIEMBRE DE 2022 (Comparativo con el año 2021)
ADMINISTRADORA COLOMBIANA DE PENSIONES – COLPENSIONES
FONDO DE RESERVA PENSIONAL DE SOBREVIVIENTES
(Cifras en millones de pesos)

Para el caso de provisiones de litigios y demandas, una obligación judicial es probable si la valoración final de pérdida del proceso es superior al 50%, considerando que existe elevada certeza del derecho discutido; así mismo, en los casos en que exista un fallo adverso en contra de la entidad o se haya iniciado un proceso ejecutivo en contra, que no cuente con cumplimiento lo cual conlleva al reconocimiento de una provisión.

Las provisiones se utilizarán solo para afrontar los desembolsos para los cuales fueron originalmente reconocidas. Para el caso de los Fondos de Reserva, las provisiones se reconocerán como un pasivo afectando el patrimonio.

Medición inicial: Las provisiones se medirán por el valor que refleje la mejor estimación del desembolso que se requeriría para cancelar la obligación presente en la fecha de presentación. Dicha estimación tendrá en cuenta los desenlaces asociados de mayor probabilidad, la experiencia que se tenga en operaciones similares, los riesgos e incertidumbres y los informes de expertos, entre otros.

Medición posterior: Las provisiones se revisarán como mínimo al final del periodo contable o cuando se tenga evidencia de que el valor ha cambiado sustancialmente, y se ajustarán para reflejar la mejor estimación disponible afectando el patrimonio del fondo.

5.5. Patrimonio – recursos administrados

Se reconocen en el patrimonio los recursos que tienen por finalidad atender el pago de obligaciones pensionales. Estos recursos provienen de cotizaciones de empleadores y afiliados, aportes estatales, cuotas partes de bonos pensionales, cuotas partes de pensiones, devoluciones de cotizaciones y aportes del Fondo de Solidaridad Pensional, entre otros.

Los recursos administrados se medirán por el valor recaudado o por el valor determinado en las liquidaciones privadas, en las liquidaciones oficiales y en los demás actos administrativos que liquiden derechos a favor del fondo, una vez dichas liquidaciones oficiales y demás actos administrativos queden en firme.

La nómina de pensiones y las demás obligaciones pensionales exigibles se reconocerán como un pasivo del fondo, afectando el patrimonio y se medirán por el valor necesario para liquidar la obligación. Ésta política no se encuentra dentro del manual de políticas de la entidad, en cumplimiento del anexo de la Resolución de 193, sin embargo, se relaciona dentro del resumen de políticas atendiendo la recomendación de Revisoría Fiscal.

5.6. Ingresos y Gastos

El fondo de reserva pensional de sobrevivientes afectará sus cuentas de resultados con partidas que se deriven de la administración de los recursos, tales como: rendimientos, comisiones, deterioros,

NOTAS A LOS ESTADOS FINANCIEROS AL 31 DE DICIEMBRE DE 2022 (Comparativo con el año 2021)
ADMINISTRADORA COLOMBIANA DE PENSIONES – COLPENSIONES
FONDO DE RESERVA PENSIONAL DE SOBREVIVIENTES
(Cifras en millones de pesos)

devolución de rendimientos, ganancias o pérdidas por medición de inversiones, y ganancias o pérdidas por baja en cuentas de activos o pasivos.

5.7. Cuentas Contingentes Deudoras

En esta denominación, se incluirá la información que permite controlar las operaciones que el fondo realice con terceros y que, por su naturaleza, no afectan su situación financiera ni el rendimiento. También incluye las cuentas que permiten ejercer control administrativo sobre bienes y derechos.

5.8. Pasivos contingentes

Los pasivos contingentes no serán objeto de reconocimiento, en los Estados Financieros del fondo, sin embargo, por efectos de control se realizarán registros en cuentas de orden.

6. LIMITACIONES Y/O DEFICIENCIAS DE TIPO OPERATIVO O ADMINISTRATIVO QUE INCIDEN EN EL NORMAL DESARROLLO DEL PROCESO CONTABLE Y/O AFECTAN LA CONSISTENCIA Y RAZONABILIDAD DE LAS CIFRAS

6.1. Aplicación de doble normatividad

Colpensiones de conformidad con lo dispuesto en la Ley 100 de 23 de diciembre de 1993, artículo 13, literal k., como Administradora del Régimen de Prima Media con Prestación Definida, está bajo la supervisión y vigilancia de la Superintendencia Financiera de Colombia acorde a lo establecido en artículo 3 del Decreto 4121 de 2011.

Conforme con la instrucción impartida por la Superintendencia Financiera de Colombia en comunicación 2017106013-007-000, la Administradora Colombiana de Pensiones y los fondos a su cargo utilizan a nivel de registro el Catálogo General de Cuentas expedido por la Contaduría General de la Nación, y para efectos de la transmisión a la Superintendencia Financiera de Colombia homologa a nivel del catálogo único de información financiera –CUIF con fines de supervisión, cuya correlación y efectos en las cuentas se presenta a continuación con corte al 31 de diciembre de 2022:

SALDOS A 31 DE DICIEMBRE DE 2022

Valores en millones

CUENTAS CORRELATIVAS	CONTADURIA	SUPERFINANCIERA	EFFECTO	PRINCIPAL RAZÓN
ACTIVO	100.540	100.540	0	
PASIVO	53.019	53.019	0	
PATRIMONIO	47.520	47.520	0	
INGRESOS	4.609	4.609	0	
GASTOS	6.184	6.184	0	

NOTAS A LOS ESTADOS FINANCIEROS AL 31 DE DICIEMBRE DE 2022 (Comparativo con el año 2021)
ADMINISTRADORA COLOMBIANA DE PENSIONES – COLPENSIONES
FONDO DE RESERVA PENSIONAL DE SOBREVIVIENTES
(Cifras en millones de pesos)

SALDOS A 31 DE DICIEMBRE DE 2022

Valores en millones

CUENTAS CORRELATIVAS	CONTADURIA	SUPERFINANCIERA	EFFECTO	PRINCIPAL RAZÓN
RESULTADO DEL EJERCICIO	(1.575)	(1.575)	0	
ACTIVOS CONTINGENTES	25.545.468	25.545.468	0	
DEUDORAS DE CONTROL	4.766	9.812.620	(9.807.854)	En esquema Superfinanciera se contabiliza el valor mensual recibido de la nación para el pago de la nómina de pensionados, en esquema Contaduría no se registra
PASIVOS CONTINGENTES	25.692.436	154.094	25.538.342	En esquema Contaduría el cálculo actuarial y los bonos de reconocimiento de vejez se registran como un pasivo contingente y en esquema Superfinanciera en cuentas acreedoras de control
ACREEDORAS DE CONTROL	0	25.490.822	(25.490.822)	En esquema Contaduría se registra el cálculo actuarial y la diferencia entre el cálculo actuarial y las reservas para pensión de vejez, como un activo contingente, en esquema Superfinanciera en cuentas de orden acreedoras de control

Fuente: Dirección Financiera

6.2. Sostenibilidad del Sistema de Contabilidad Pública en Colpensiones:

Considerando el nuevo Marco Normativo para Entidades de Gobierno, Colpensiones acogiendo los lineamientos establecidos en la Resolución 193 de 2016 expedida por la Contaduría General de la Nación y dando aplicación a la misma emitió la Resolución Interna No. 104 de 2018 “por la cual se adoptó el nuevo procedimiento de control interno contable bajo el Marco Normativo para Entidades de Gobierno, se crea el Comité Técnico de Sostenibilidad Contable de la Administradora Colombiana de Pensiones - Colpensiones y se deroga la resolución 0494 de 2017”, lo anterior debido a que la CGN, incorporó en los Procedimientos Transversales del Régimen de Contabilidad Pública, el procedimiento para la evaluación del control interno contable aplicable a partir del 1° de enero de 2018, derogando la Resolución 357 de 2008.

Adicionalmente se hace necesario adoptar un nuevo procedimiento de control interno contable, los cuales están dirigidos a medir la efectividad de las acciones mínimas de control que deben realizar los

NOTAS A LOS ESTADOS FINANCIEROS AL 31 DE DICIEMBRE DE 2022 (Comparativo con el año 2021)
ADMINISTRADORA COLOMBIANA DE PENSIONES – COLPENSIONES
FONDO DE RESERVA PENSIONAL DE SOBREVIVIENTES
(Cifras en millones de pesos)

responsables de la información financiera de Colpensiones con las características fundamentales de relevancia y representación fiel de la información revelada en los estados financieros.

Con la emisión de esta resolución también se dio respuesta a la acción de mejora de la calificación del “Informe de Autoevaluación del Sistema de Control Interno Contable”.

Posteriormente se emitió la Resolución Interna No. 028 de 2019 “Por la cual se modifica el Procedimiento de Control Interno Contable bajo el marco normativa para entidades de Gobierno, el Comité Técnico de Sostenibilidad Contable de la Administradora Colombiana de Pensiones — Colpensiones y la Resolución 104 de 2018”, teniendo en cuenta la el informe de auditoría financiera para la vigencia 2018, señalo las deficiencias en la política contable para la provisión de procesos judiciales, por lo cual es conveniente adicionar en el reconocimiento de estimaciones, los lineamientos para establecer el valor de las provisiones en el tiempo y fortalecer la depuración contable permanente sostenible de le entidad.

El Comité Técnico de Sostenibilidad Contable fue citado en dos (2) ocasiones para la vigencia 2022, la primera reunión del comité se realizó el día 10 de junio 2022, con el objetivo de presentarles a los miembros del Comité el análisis y propuesta del registro y traslado de la indemnización de AXA C Colpatria.

La segunda reunión del comité se realizó el día 05 de octubre de 2022, con el propósito de informar a los miembros del comité los ajustes al Manual de Políticas de Gestión Contable de Colpensiones y resultado de la autoevaluación de los comités internos.

6.3. Depuración y ajuste de cifras

a. Liquidaciones de crédito

Los procesos judiciales son el conjunto de trámites judiciales que se derivan de las demandas interpuestas ante un juez para que se revisen derechos presuntamente violados por un tercero, así como las pretensiones económicas que, a su juicio, subsanan el perjuicio causado, cuyo resultado es la sentencia del juez, de acuerdo a lo anterior se surte el proceso de Aplicación de Liquidaciones de crédito, que judicialmente reconocidas en vigencias anteriores dentro de los procesos ejecutivos por intermedio de títulos judiciales constituidos con embargos aplicados a las cuentas bancarias de los Fondos de Reservas Pensionales administrados por Colpensiones y que de acuerdo a los lineamientos establecidos para su registro financiero, con base en la información remitida por la Dirección de procesos Judiciales , se realiza la aplicación o reintegro de los depósitos entregados y se reconocen los rubros de acuerdo al mandamiento de pago, finalizando con el reconocimiento de las prestaciones canceladas con título judicial.

NOTAS A LOS ESTADOS FINANCIEROS AL 31 DE DICIEMBRE DE 2022 (Comparativo con el año 2021)
ADMINISTRADORA COLOMBIANA DE PENSIONES – COLPENSIONES
FONDO DE RESERVA PENSIONAL DE SOBREVIVIENTES
(Cifras en millones de pesos)

De este modo, el pago de las sentencias por condenas de procesos ejecutivos en contra de los Fondos de Reservas Pensionales administrados por Colpensiones, en algunos casos se están realizando a través de títulos judiciales por embargos aplicados a las cuentas bancarias administradas por Colpensiones.

Para la vigencia 2022 en el fondo de reserva pensional de sobrevivientes se realizó la aplicación de 38 liquidaciones de crédito, cuyo impacto en los estados financieros del fondo se explica según el siguiente detalle:

Valores en millones	
DETALLE	VALOR
Embargos Aplicados COLP	(86)
Embargos Aplicados ISS	(1.237)
Aplicado por Sentencias	1.101
Costas Judiciales	188
CxC a vejez (1)	34
TOTAL	0

Fuente: Dirección Financiera

- (1) Si en la liquidación de crédito se aplican embargos de los fondos de Invalidez o Sobrevivientes, y adicional se debe aplicar un Remanente, dado que estos últimos solo se registran en el fondo de vejez, se deben generar cuentas por cobrar y por pagar entre fondos para realizar la devolución del remanente que ingresó a vejez, pero corresponde a un embargo de otro fondo:

b. Depuración de saldos transferidos por el ISS Liquidado a 31 de marzo de 2015.

A partir del 31 de marzo de 2015, concluida la liquidación del Instituto de Seguros Sociales, quedaron pendientes por concluir temas relacionados con la conciliación, depuración y entrega de soportes de algunos saldos contables registrados en los estados financieros de los Fondos de Reservas Pensionales de Vejez, invalidez y Sobrevivientes del Régimen de Prima Media con Prestación Definida, que son administrados a partir del 28 de septiembre de 2012 Colpensiones.

Por lo anterior, entre el Patrimonio Autónomo de Remanentes PAR-ISS y Colpensiones, se acordó la celebración de mesas de trabajo de manera periódica, con el fin de dar por terminado el proceso de entrega y depuración de los saldos registrados en los estados financieros al 28 de septiembre de 2012.

Dentro del proceso de depuración contable se analizaron y documentaron cada una de las partidas que conforman el saldo de la cuenta “Depósitos Judiciales Remanentes”, con el fin de determinar el embargo

NOTAS A LOS ESTADOS FINANCIEROS AL 31 DE DICIEMBRE DE 2022 (Comparativo con el año 2021)
ADMINISTRADORA COLOMBIANA DE PENSIONES – COLPENSIONES
FONDO DE RESERVA PENSIONAL DE SOBREVIVIENTES
(Cifras en millones de pesos)

judicial que dio lugar al remanente y la Unidad de Negocio en la cual fue aplicada la medida, con el fin de efectuar el ajuste contable correspondiente.

Es importante mencionar que sobre los remanentes judiciales asociados a pensiones y que corresponden a procesos administrados por Colpensiones dentro del Régimen de Prima Media por los Patrimonios de Invalidez, Vejez y Sobrevivientes, contablemente se registra en el balance general del PARISS la cuenta por pagar a favor de Colpensiones y en Colpensiones se registra la cuenta por cobrar.

Aplicación artículo No. 93 de la ley No. 2063 de 2020

En cumplimiento a lo establecido en el artículo No. 93 de la ley No. 2063 de 2020, que establece: “Con el fin de contribuir al saneamiento financiero del Sistema General de Seguridad Social, los valores registrados en los Estados Financieros por el Instituto de Seguros Sociales liquidado o su Patrimonio Autónomo de Remanentes a favor de Colpensiones y el Fondo de Pasivo Social de Ferrocarriles Nacionales de Colombia, se entenderán pagados con los recursos que la Nación les asigne para la vigencia 2021.

Para el año 2022 y de acuerdo a la información remitida por el PAR ISS, la cual contiene tres bases en Excel de remanentes pendientes de conciliación con 1.998 registros por valor de \$23.536 millones de pesos, se realizó validación contra la cuenta contable 7162825001 Embargos aplicados al ISS con el fin de aplicar los títulos judiciales a sus respectivos embargos:

El proceso de la validación dio como resultado la identificación de 397 registros de la cuenta 7162825001- Embargos aplicados al ISS y posterior registro en la cuenta 7162825006- Cuentas por Cobrar al PARISS por remanentes por valor de \$5.347 millones de pesos con el siguiente detalle:

Valores en millones

CUENTA	NOMBRE DE CUENTA	No. REGISTROS	VALOR
7162825001	Embargos Aplicados al ISS	394	-5.347
7162825006	Cxc A Par Iss Remanentes Posteriores a 2012	397	5.347

La aplicación por cada fondo es la siguiente:

Valores en millones

FONDO	No. REGISTROS	VALOR
Vejez	357	4.563
Invalidez	14	289
Sobrevivientes	26	495
Total	397	5.347

NOTAS A LOS ESTADOS FINANCIEROS AL 31 DE DICIEMBRE DE 2022 (Comparativo con el año 2021)
ADMINISTRADORA COLOMBIANA DE PENSIONES – COLPENSIONES
FONDO DE RESERVA PENSIONAL DE SOBREVIVIENTES
(Cifras en millones de pesos)

c. Reintegros de mesadas pensionales

Las mesadas giradas a los pensionados y reintegradas por las entidades financieras a Colpensiones por no cobro de los Pensionados u Órdenes de No Pago – ONP- (emanadas de la dirección de prestaciones económicas o dirección de nómina de pensionados enviadas a las entidades financieras), se registran contablemente como una cuenta por pagar en la cuenta 2483030001 con el fin de girarlas posteriormente.

Durante la vigencia del año 2022 se declaró la prescripción de mesadas, teniendo en cuenta los conceptos jurídicos BZ 2014_10461115 del 16 de diciembre de 2014 referente a “Términos y contabilización de prescripción de las prestaciones económicas del RPMD” y BZ 2015_8457995 del 9 de septiembre de 2015 mediante el cual se da “alcance a concepto de 28 de julio de 2015 (BZ 2015_6798466 sobre imprescriptibilidad de la indemnización sustitutiva), para identificar las mesadas a prescribir, es decir las que cumplen 3 años o más de estar como exigibles por el pensionado, por lo anterior se realizó la reclasificación a la cuenta del patrimonio 3106010012 – REINTEGROS NOMINA PENSIONADOS de los fondos de pensiones de las mesadas que se encuentran en estado prescrito por valor de \$4.518 millones de pesos con el siguiente detalle:

Valores en millones

Fecha	Descripción	No. de registros	Vejez	Invalidez	Sobrevivientes	Total
12.10.2022	Prescripción mesadas periodo hasta 20220623	2.092	1.940	130	695	2.765
31.10.2022	Prescripción mesadas periodo hasta 20221003	1.228	1.267	66	420	1.753
Total		3.320	3.207	196	1.115	4.518

Fuente: Dirección nómina de pensionados

De los 3.320 registros identificados se reclasificó al patrimonio en el fondo de pensiones de sobrevivientes 1.045 registros por valor \$1.115 millones de pesos.

7. JUICIOS, ESTIMACIONES, RIESGOS Y CORRECCIÓN DE ERRORES CONTABLES

Una estimación contable es un mecanismo utilizado por la Administradora Colombiana de Pensiones - Colpensiones para medir un hecho económico que, dada la incertidumbre inherente al mismo, no puede medirse con precisión, sino que solamente puede estimarse, lo que implica la utilización de juicios basados en la información fiable disponible y en técnicas o metodologías apropiadas.

Son estimaciones contables, entre otras, el deterioro del valor de los activos, el valor de mercado de los activos financieros, el valor residual y la vida útil de los activos depreciables, las obligaciones por beneficios pos-empleo entre otras.

NOTAS A LOS ESTADOS FINANCIEROS AL 31 DE DICIEMBRE DE 2022 (Comparativo con el año 2021)
ADMINISTRADORA COLOMBIANA DE PENSIONES – COLPENSIONES
FONDO DE RESERVA PENSIONAL DE SOBREVIVIENTES
(Cifras en millones de pesos)

La Administradora Colombiana de Pensiones - Colpensiones ha basado sus estimaciones y supuestos contables significativos considerando los parámetros disponibles al momento de la preparación de los estados financieros. Sin embargo, las circunstancias y los supuestos actuales sobre los acontecimientos futuros podrían variar debido a cambios en el mercado o a circunstancias que surjan más allá del control de la entidad esos cambios se reflejan en los supuestos en el momento en que ellos ocurren.

Un cambio en una estimación contable es el resultado de nueva información o nuevos acontecimientos que afectan, bien el valor en libros de un activo o de un pasivo, o bien el consumo periódico de un activo. Estos cambios se producen tras la evaluación de la situación actual del elemento, de los beneficios económicos futuros o del potencial de servicio esperados y de las obligaciones asociadas con los activos y pasivos correspondientes.

Un cambio en los criterios de medición aplicados implicará un cambio en una política contable y no un cambio en una estimación contable. Cuando sea difícil distinguir entre un cambio de política contable y un cambio en una estimación contable, se tratará como si fuera un cambio en una estimación contable.

Los efectos que se deriven de un cambio en una estimación contable se aplicarán de manera prospectiva afectando, bien el resultado del periodo en el que tenga lugar el cambio si afecta solamente este periodo, o bien el resultado del periodo del cambio y de los periodos futuros que afecte. No obstante, si el cambio en una estimación contable origina cambios en activos o pasivos o se relaciona con una partida del patrimonio, este se reconocerá a través de un ajuste en el valor en libros del activo, pasivo o patrimonio en el periodo en el que se presente el cambio.

Cuando Colpensiones realice un cambio en una estimación contable, revelará lo siguiente:

- Naturaleza del cambio;
- Valor del cambio en una estimación contable que haya producido efectos en el periodo actual o que se espere los produzca en periodos futuros y
- Justificación de la no revelación del efecto en periodos futuros.

7.1. CÁLCULO ACTUARIAL DE PENSIONADOS

Este documento presenta los aspectos técnicos utilizados en el cálculo de los pasivos actuariales de Colpensiones correspondientes a los pensionados por los riesgos de vejez, invalidez y sobrevivencia del Régimen de Prima Media administrado por Colpensiones. La cual contempla la valoración actuarial que se debe remitir a la Contaduría General de la Nación a comienzo de cada año y que se presenta tomando el pasivo pensional de mediano plazo a un horizonte de diez (10) años y largo plazo (horizonte de más de 10 años).

NOTAS A LOS ESTADOS FINANCIEROS AL 31 DE DICIEMBRE DE 2022 (Comparativo con el año 2021)
ADMINISTRADORA COLOMBIANA DE PENSIONES – COLPENSIONES
FONDO DE RESERVA PENSIONAL DE SOBREVIVIENTES
(Cifras en millones de pesos)

De igual forma esta nota técnica es la base para el cálculo actuarial remitido a la Superintendencia Financiera de Colombia para dar cumplimiento a la Circular Externa 039 de octubre 21 de 2009 y Circular 027 del 31 de agosto de 2010, expedida por la Superintendencia Financiera de Colombia.

El cálculo se efectúa en forma individual y corresponde al valor presente esperado de las erogaciones a cargo del Régimen de Prima Media con Prestación Definida – RPM y su valuación se realiza mediante el método de rentas fraccionadas crecientes, atendiendo los aspectos técnicos y legales que establecen las normas relativas sobre esta materia y que se consignan en detalle en la formulación que se acompaña.

En el cálculo se incorporan los ajustes en la formulación que se derivan de los aspectos consagrados en el acto legislativo 001 de 2005 e incluye la formulación para el cálculo de la Reserva para el beneficio de Salud, consagrado en el artículo 143 de la Ley 100 de 1993, así como lo correspondiente a los incrementos por dependientes que se establecen el Decreto 758 de 1990 para los casos pertinentes.

7.1.1. Parámetros Técnicos

- Tabla de rentistas hombres y mujeres Res.1555 de 2010, expedida por la Superintendencia Financiera de Colombia.
- Tabla de Mortalidad e Invalidez, experiencia del ISS 1980/1989 consignada en la Resolución 585 de 1994 de la Superintendencia Bancaria.
- Interés Técnico de 4% reglamentado por la Superintendencia Bancaria según la Resolución 610 de 1994.
- Incremento Salarial y Pensional del 2,601667% según lo establecido en el Decreto 2984 de 2009.
- Notación Actuarial Internacional.
- Se dio aplicación al Acto Legislativo No.01 de julio de 2005, para el control de las mesadas adicionales.

7.1.2. Consideraciones Técnicas

- Se adopta el sistema de rentas contingentes fraccionadas con 12 pagos anuales y dos rentas adicionales, la segunda en diciembre y la primera en junio siempre y cuando se tenga derecho a esta última.
- El monto de la pensión no puede ser inferior a un salario mínimo vigente, ni superior a los topes establecidos en las disposiciones que rigen la materia, salvo en los casos de pensiones conmutadas compartidas con la pensión del RPM, casos en los cuales puede ser inferior a un SMMLV.
- Para los casos de incrementos pensionales por dependientes, se ha tomado el sistema de rentas contingentes fraccionadas con 12 pagos que se pagan mientras el grupo permanezca completo (causante y sobreviviente permanecen ambos vivos o vigentes)

NOTAS A LOS ESTADOS FINANCIEROS AL 31 DE DICIEMBRE DE 2022 (Comparativo con el año 2021)
ADMINISTRADORA COLOMBIANA DE PENSIONES – COLPENSIONES
FONDO DE RESERVA PENSIONAL DE SOBREVIVIENTES
(Cifras en millones de pesos)

- Para los casos de incrementos por salud, se ha tomado el sistema de rentas contingentes fraccionadas con 12 pagos que se pagan mientras al menos uno de los miembros del grupo se encuentre vivo o vigente.
- Si la edad del beneficiario no se conoce, se supone una persona de sexo contrario y con cinco años de diferencia en cuanto a edad; es decir, si el causante es hombre se supone que el beneficiario es una mujer, cinco años menor; y si la causante es mujer entonces el beneficiario es un hombre cinco años mayor.
- En caso en que el grupo familiar esté compuesto por varios hijos se toma la edad del menor, siempre que ninguno de ellos sea inválido, pues en tal caso se toma como sustituto este último.
- En caso de que el sustituto sea un hijo válido que esté entre los 0 y los 15 años de edad, la reserva se calcula mediante la valoración de una renta cierta temporal hasta que cumpla los 15 años más una renta contingente temporal entre 15 y 25 años.
- En el caso que corresponde a personas con algún tipo de invalidez, ya sea causante o beneficiario, los cálculos se realizan con la tabla de mortalidad para de invalidez.
- El auxilio funerario es equivalente a una mesada pensional siempre que no sea inferior a 5 ni mayor a 10 salarios mínimos mensuales legales vigentes.
- Si el sustituto es un hijo válido entre los 18 y los 25 años, se calcula una renta contingente hasta los 25 años.
- Para el grupo de pensionados que adquirieron el derecho antes de 1994, se incluye la reserva por salud.
- Se ha tomado la información de cuotas partes pensionales la cual se aplica al cálculo de la reserva por cuota parte a cargo del Colpensiones.
- Para el caso de rentas que se pagan con frecuencia mayor que 1 al año, se ha utilizado la aproximación dada por la fórmula de Woolhouse.

7.1.3. Grupos de Pensionados

- Causantes de pensión por vejez.
- Beneficiarios de pensiones de sobrevivencia por fallecimiento de un pensionado por vejez.
- Causantes de pensión originada en Invalidez.
- Beneficiarios de pensiones de sobrevivencia por fallecimiento de un pensionado por invalidez.
- Beneficiarios de pensiones de sobrevivencia por muerte de un afiliado por causa común con derecho a rentas vitalicias o temporales.

7.1.4. Definiciones Básicas

Edad actuarial del rentista a diciembre del año de cálculo

i_R Interés técnico real

k Tasa de inflación (incremento pensional)

i_a Interés anual (Tasa combinada)

NOTAS A LOS ESTADOS FINANCIEROS AL 31 DE DICIEMBRE DE 2022 (Comparativo con el año 2021)
ADMINISTRADORA COLOMBIANA DE PENSIONES – COLPENSIONES
FONDO DE RESERVA PENSIONAL DE SOBREVIVIENTES
(Cifras en millones de pesos)

$$i_a = (1 + i_R)(1 + k) - 1$$

i_m Interés mensual equivalente a i_a

$$i_m = (1 + i_a)^{1/12} - 1$$

i_s Interés semestral equivalente a i_a

$$i_s = (1 + i_a)^{1/2} - 1$$

v Factor de descuento

$$v = \frac{1}{1 + i_R}$$

$S_{\bar{t}|i}$ Valor acumulado por t pagos a una tasa i

$$S_{\bar{t}|i} = \frac{(1 + i)^t - 1}{i}$$

$a_{\bar{t}|i}$ Valor presente por t pagos a una tasa i ;

$$a_{\bar{t}|i} = \frac{S_{\bar{t}|i}}{(1 + i)^t}$$

P Monto de la pensión mensual que se paga

Inc_Salud Corresponde al monto mensual que el RPM paga por concepto de salud de acuerdo con lo establecido en el artículo 143 de la Ley 100 de 1993.

Inc_Dep Corresponde al monto mensual que el RPM paga por incrementos por dependientes de acuerdo con el artículo 21 del Decreto 758 de 1990.

V_c Reserva total por el causante de la prestación al final del año para pensiones de vejez e invalidez

$$V_c = V_{c-10} + V_{c+10}$$

V_{c-10} Reserva por el causante de la prestación para pensiones de vejez e invalidez, correspondiente a las obligaciones para un horizonte de 10 años.

V_{c+10} Reserva por el causante de la prestación para pensiones de vejez e invalidez, correspondiente a las obligaciones a más de 10 años.

V_s Reserva total por el sobreviviente de la prestación para pensiones de vejez e invalidez

$$V_s = V_{s-10} + V_{s+10}$$

V_{s-10} Reserva por el sobreviviente de la prestación, correspondiente a las obligaciones para un horizonte de 10 años.

V_{s+10} Reserva por el causante de la prestación, correspondiente a las obligaciones a más de 10 años.

V_{SL} Reserva total por el incremento en salud

NOTAS A LOS ESTADOS FINANCIEROS AL 31 DE DICIEMBRE DE 2022 (Comparativo con el año 2021)
ADMINISTRADORA COLOMBIANA DE PENSIONES – COLPENSIONES
FONDO DE RESERVA PENSIONAL DE SOBREVIVIENTES
(Cifras en millones de pesos)

$$V_{SL} = V_{SL-10} + V_{SL+10}$$

V_{SL-10} Reserva por el incremento en salud, correspondiente a las obligaciones para un horizonte de 10 años.

V_{SL+10} Reserva por el incremento en salud, correspondiente a las obligaciones a más de 10 años.

V_{Dep} Reserva total por el incremento por dependientes

$$V_{Dep} = V_{Dep-10} + V_{Dep+10}$$

V_{Dep-10} Reserva por el incremento por dependientes, correspondiente a las obligaciones para un horizonte de 10 años.

V_{Dep+10} Reserva por el incremento por dependientes, correspondiente a las obligaciones a más de 10 años.

V_{Aux} Reserva total por el auxilio funerario

$$V_{Aux} = V_{Aux-10} + V_{Aux+10}$$

V_{Aux-10} Reserva por el auxilio funerario, correspondiente a las obligaciones para un horizonte de 10 años.

V_{Aux+10} Reserva por el auxilio funerario, correspondiente a las obligaciones a más de 10 años.

$SMMLV$ Salario Mínimo Mensual Legal Vigente del año de Cálculo

${}_n p_x$ Probabilidad que una persona de edad x sobreviva a la edad $x + n$

q_x Probabilidad que una persona de edad x fallezca antes de llegar a la edad $x + 1$

${}_h E_x$ Valor presente actuarial del capital diferido pagadero a una persona de edad (x) hoy, a la cual se le paga 1 después de h años, si la persona sobrevive a la edad $x + h$.

$${}_h E_x = v^h {}_h p_x$$

${}_h E_{xy}$ Valor presente actuarial del capital diferido pagadero al grupo compuesto por personas de edad (x) y (y) hoy, al cual se le paga 1 después de h años, si ambas personas sobreviven a la edad $x + h$ y $y + h$, respectivamente

$${}_h E_{xy} = v^h {}_h p_x {}_h p_y$$

NOTAS A LOS ESTADOS FINANCIEROS AL 31 DE DICIEMBRE DE 2022 (Comparativo con el año 2021)
ADMINISTRADORA COLOMBIANA DE PENSIONES – COLPENSIONES
FONDO DE RESERVA PENSIONAL DE SOBREVIVIENTES
(Cifras en millones de pesos)

AF Valor del Auxilio funerario pagado a los beneficiarios por el fallecimiento del causante de una pensión de Vejez o Invalidez.

$$AF = \text{Min}\{10 \cdot SMMLV, \text{Max}\{P, 5 \cdot SMMLV\}\}$$

A_x Valor presente actuarial de un seguro que paga 1 al final del año de fallecimiento de una persona de edad (x) hoy.

$$A_x = \sum_{n=0}^{w-x-1} [v^{n+1} {}_n p_x \cdot q_{x+n}]$$

a_x Valor presente actuarial de una renta contingente que paga 1 al final de cada año para (x) mientras se encuentre vivo.

$$a_x = \sum_{n=1}^{w-x} v^n {}_n p_x$$

Con $w = 110$ para el caso de sobrevivientes tengan derecho a rentas vitalicias y $w = 25$ para el casos rentas temporales hasta los 25 años (hijos validos)

a_{xy} Valor presente actuarial de una renta contingente que paga 1 al final de cada año, mientras en el grupo compuesto por (x) y (y) se encuentre completo, es decir los dos miembros se encuentren vivos o vigentes.

$$a_{xy} = \sum_{n=1}^{\min\{110-x, w-y\}} v^n {}_n p_x {}_n p_y$$

Con $w = 110$ para el caso que el sobreviviente tenga derecho a renta vitalicia y $w = 25$ para el casos rentas temporales hasta los 25 años (hijos validos)

$a_{x|y}$ Valor presente actuarial de una renta contingente que paga 1 al final de cada año para (y) en caso de fallecimiento de (x) y mientras se encuentre vivo o vigente (y) (Renta de Sobrevivencia)

$$a_{x|y} = a_y - a_{xy}$$

$a_{\overline{xy}}$ Valor presente actuarial de una renta contingente que paga 1 al final de cada año, mientras en el grupo compuesto por (x) y (y) se encuentre vigente, es decir al menos uno de los dos miembros se encuentre vivos o vigentes.

$$a_{\overline{xy}} = a_x + a_{x|y}$$

NOTAS A LOS ESTADOS FINANCIEROS AL 31 DE DICIEMBRE DE 2022 (Comparativo con el año 2021)
ADMINISTRADORA COLOMBIANA DE PENSIONES – COLPENSIONES
FONDO DE RESERVA PENSIONAL DE SOBREVIVIENTES
(Cifras en millones de pesos)

$a_x^{(m)}$ Valor presente actuarial de una renta contingente que paga $\frac{1}{m}$ al final de cada m – ésimo fracción de año para (x) mientras se encuentre vivo.

$$a_x^{(m)} = a_x \left(1 + k \frac{m-1}{2m} \right) + (1+k) \frac{m-1}{2m}$$

$a_{xy}^{(m)}$ Valor presente actuarial de una renta contingente que paga $\frac{1}{m}$ al final de cada m – ésimo fracción de año, mientras en el grupo compuesto por (x) y (y) se encuentre completo, es decir los dos miembros del grupo estén vivos o vigentes.

$$a_{xy}^{(m)} = a_{xy} \left(1 + k \frac{m-1}{2m} \right) + (1+k) \frac{m-1}{2m}$$

$a_{x|y}^{(m)}$ Valor presente actuarial de una renta contingente que paga $\frac{1}{m}$ al final de cada m – ésimo fracción de año para (y) en caso de fallecimiento de (x) y mientras se encuentre vivo o vigente (y) (Renta de Supervivencia)

$$a_{x|y}^{(m)} = a_y^{(m)} - a_{xy}^{(m)}$$

$a_{\overline{xy}}^{(m)}$ Valor presente actuarial de una renta contingente que paga $\frac{1}{m}$ al final de cada m – ésimo fracción de año, mientras en el grupo compuesto por (x) y (y) se encuentre vigente, es decir al menos uno de los dos miembros se encuentre vivo o vigente.

$$a_{\overline{xy}}^{(m)} = a_x^{(m)} + a_{x|y}^{(m)}$$

${}_h/a_x^{(m)}$ Valor presente actuarial de una renta contingente que paga $\frac{1}{m}$ al final de cada m – ésimo fracción de año para (x) , a partir de la edad $x + h$, siempre se encuentre vivo.

$${}_h/a_x^{(m)} = a_{x+h}^{(m)} {}_hE_x$$

${}_h/a_{xy}^{(m)}$ Valor presente actuarial de una renta contingente que paga $\frac{1}{m}$ al final de cada m – ésimo fracción de año, mientras en el grupo compuesto por (x) y (y) se encuentre completo, es decir vivos o vigentes ambos miembros a partir de la edad $x + h$ o $y + h$.

$${}_h/a_{xy}^{(m)} = a_{x+h:y+h}^{(m)} {}_hE_{xy}$$

${}_h/a_{x|y}^{(m)}$ Valor presente actuarial de una renta contingente que paga $\frac{1}{m}$ al final de cada m – ésimo fracción de año para (y) en caso de fallecimiento de (x) , a partir de la edad $y + h$ y mientras se encuentre vivo o vigente (y) (Renta de Supervivencia)

NOTAS A LOS ESTADOS FINANCIEROS AL 31 DE DICIEMBRE DE 2022 (Comparativo con el año 2021)
ADMINISTRADORA COLOMBIANA DE PENSIONES – COLPENSIONES
FONDO DE RESERVA PENSIONAL DE SOBREVIVIENTES
(Cifras en millones de pesos)

$$h/a_{x|y}^{(m)} = h/a_y^{(m)} - h/a_{xy}^{(m)}$$

$h/a_{xy}^{(m)}$ Valor presente actuarial de una renta contingente que paga $\frac{1}{m}$ al final de cada m – ésimo fracción de año, mientras el grupo compuesto por (x) y (y) se encuentre vigente, es decir al menos uno de los dos miembros se encuentre vivo o vigente, donde el primer pago se realiza a las edades $x + h$ o $y + h$.

$$h/a_{xy}^{(m)} = h/a_x^{(m)} + h/a_{x|y}^{(m)}$$

7.1.5. Fórmulas para Cálculo de Reservas a Final de Año

Reserva para pensiones de Vejez e Invalidez

$$V_c = \begin{cases} 12 \cdot P \cdot a_x^{(12)} + 2 \cdot P \cdot a_x^{(2)} & \text{Si tiene derecho a 14 mesadas} \\ 12 \cdot P \cdot a_x^{(12)} + P \cdot a_x & \text{Si tiene derecho a 13 mesadas} \end{cases}$$

$$V_s = \begin{cases} 12 \cdot P \cdot a_{x|y}^{(12)} + 2 \cdot P \cdot a_{x|y}^{(2)} & \text{Si tiene derecho a 14 mesadas} \\ 12 \cdot P \cdot a_{x|y}^{(12)} + P \cdot a_{x|y} & \text{Si tiene derecho a 13 mesadas} \end{cases}$$

$$V_{Aux} = AF \cdot A_x$$

$$V_{SL} = 12 \cdot Inc_Salud \cdot a_{xy}^{(12)}$$

$$V_{Dep} = 12 \cdot Inc_Dep \cdot a_{xy}^{(12)}$$

$$V_T = V_c + V_s + V_{Aux} + V_{SL} + V_{Dep}$$

Reserva para pensiones de Muerte de Afiliados y Sustitutos de pensión de Vejez e Invalidez

$$V_s = \begin{cases} 12 \cdot P \cdot a_x^{(12)} + 2 \cdot P \cdot a_x^{(2)} & \text{Si tiene derecho a 14 mesadas} \\ 12 \cdot P \cdot a_x^{(12)} + P \cdot a_x & \text{Si tiene derecho a 13 mesadas} \end{cases}$$

$$V_{SL} = 12 \cdot Inc_Salud \cdot a_x^{(12)}$$

$$V_T = V_s + V_{SL}$$

NOTAS A LOS ESTADOS FINANCIEROS AL 31 DE DICIEMBRE DE 2022 (Comparativo con el año 2021)
ADMINISTRADORA COLOMBIANA DE PENSIONES – COLPENSIONES
FONDO DE RESERVA PENSIONAL DE SOBREVIVIENTES
(Cifras en millones de pesos)

7.1.6. Fórmulas para Cálculo de Reservas a más de 10 años

A continuación, se presenta la formulación del valor presente actuarial de las obligaciones pensionales a más de 10 años.

Reserva para pensiones de Vejez e Invalidez

$$V_{c+10} = \begin{cases} 12 \cdot P \cdot {}_{10/a_x^{(12)}} + 2 \cdot P \cdot {}_{10/a_x^{(2)}} & \text{Si tiene derecho a 14 mesadas} \\ 12 \cdot P \cdot {}_{10/a_x^{(12)}} + P \cdot {}_{10/a_x} & \text{Si tiene derecho a 13 mesadas} \end{cases}$$

$$V_{s+10} = \begin{cases} 12 \cdot P \cdot {}_{10/a_{x|y}^{(12)}} + 2 \cdot P \cdot {}_{10/a_{x|y}^{(2)}} & \text{Si tiene derecho a 14 mesadas} \\ 12 \cdot P \cdot {}_{10/a_{x|y}^{(12)}} + P \cdot {}_{10/a_{x|y}} & \text{Si tiene derecho a 13 mesadas} \end{cases}$$

$$V_{Aux+10} = AF \cdot A_{x+10} \cdot {}_{10/E_x}$$

$$V_{SL+10} = 12 \cdot Inc_Salud \cdot {}_{10/a_{xy}^{(12)}}$$

$$V_{Dep+10} = 12 \cdot Inc_Dep \cdot {}_{10/a_{xy}^{(12)}}$$

$$V_{T+10} = V_{c+10} + V_{s+10} + V_{Aux+10} + V_{SL+10} + V_{Dep+10}$$

Reserva para pensiones de Muerte de Afiliados y Sustitutos de pensión de Vejez e Invalidez

$$V_{s+10} = \begin{cases} 12 \cdot P \cdot {}_{10/a_x^{(12)}} + 2 \cdot P \cdot {}_{10/a_x^{(2)}} & \text{Si tiene derecho a 14 mesadas} \\ 12 \cdot P \cdot {}_{10/a_x^{(12)}} + P \cdot {}_{10/a_x} & \text{Si tiene derecho a 13 mesadas} \end{cases}$$

$$V_{SL+10} = 12 \cdot Inc_Salud \cdot {}_{10/a_x^{(12)}}$$

$$V_{T+10} = V_{s+10} + V_{SL+10}$$

7.1.7. Fórmulas para Cálculo de Reservas a 10 años o menos

Estas reservas se presentan como el valor diferencia entre la reserva total y la reserva a más de 10 años.

NOTAS A LOS ESTADOS FINANCIEROS AL 31 DE DICIEMBRE DE 2022 (Comparativo con el año 2021)
ADMINISTRADORA COLOMBIANA DE PENSIONES – COLPENSIONES
FONDO DE RESERVA PENSIONAL DE SOBREVIVIENTES
(Cifras en millones de pesos)

Reserva para pensiones de Vejez e Invalidez

$$\begin{aligned} V_{c-10} &= V_c - V_{c+10} \\ V_{Aux-10} &= V_{Aux} - V_{Aux+10} \\ V_{SL-10} &= V_{SL} - V_{SL+10} \\ V_{Dep-10} &= V_{Dep} - V_{Dep+10} \\ V_{T-10} &= V_{c-10} + V_{s-10} + V_{Aux-10} + V_{SL-10} + V_{Dep-10} \end{aligned}$$

Reserva para Pensiones de Muerte de Afiliados y Sustitutos de Pensión de Vejez e Invalidez

$$\begin{aligned} V_{s-10} &= V_s - V_{s+10} \\ V_{SL-10} &= V_{SL} - V_{SL+10} \\ V_{T-10} &= V_{s-10} + V_{SL-10} \end{aligned}$$

Procedimiento Validación de Información

Con el fin de validar de manera adecuada y garantizar que el cálculo actuarial de Pensionados de Colpensiones se lleve a cabo con la mejor información y las estimaciones actuariales correspondan a la realidad de la población objetivo del estudio actuarial, a continuación se presentan los pasos a seguir con el fin de validar la información de fecha de nacimiento y si se encuentran vivos o no de las personas incluidas en el cálculo actuarial en el cálculo a que hace referencia la presente nota técnica.

Tomando como referencia la base suministrada por nómina “Cálculo actuarial”, se determinan los pensionados de los riesgos de vejez, invalidez (causantes y beneficiarios) y sobrevivencia (beneficiarios), donde se validó de la información a la Dirección de nómina de Pensionados. Una vez se han realizado las respectivas validaciones de fechas de nacimiento y sobrevivencia se continúa con la ejecución del cálculo de acuerdo con los procedimientos técnicos expuestos en la presente nota.

7.2. CÁLCULO DETERIORO CUENTAS POR COBRAR

De acuerdo con las políticas de gestión contable: Para el reconocimiento, medición, revelación y presentación de los hechos económicos en Colpensiones, las cuentas por cobrar serán objeto de estimaciones de deterioro cuando exista evidencia objetiva del incumplimiento de las partes involucradas, como son entidades públicas nacionales o territoriales, patronos entre otros.

Igualmente, con base en el Marco Normativo para la Preparación y Presentación de Información Financiera de las Entidades de Gobierno expedido por la Contaduría General de la Nación, el deterioro

NOTAS A LOS ESTADOS FINANCIEROS AL 31 DE DICIEMBRE DE 2022 (Comparativo con el año 2021)
ADMINISTRADORA COLOMBIANA DE PENSIONES – COLPENSIONES
FONDO DE RESERVA PENSIONAL DE SOBREVIVIENTES
(Cifras en millones de pesos)

corresponderá al exceso del valor en libros de la cuenta por cobrar con respecto al valor presente de sus flujos de efectivo futuros estimados (excluyendo las pérdidas crediticias futuras en las que no se haya incurrido). Para el cálculo del valor presente se utilizará como factor de descuento la tasa de interés de los TES con plazos similares a los estimados para la recuperación de los recursos.

Esta nota es la actualización de la metodología para el cálculo del deterioro de las cuentas por cobrar teniendo en cuenta las observaciones realizadas por la Revisoría Fiscal en la vigencia 2021.

Metodología

La metodología incluye los criterios a validar para que una cuenta por cobrar sea sujeta de deterioro, así como valoraciones dependiendo del tipo de cuenta por cobrar, tiempo de maduración de la deuda y calidad del deudor.

La metodología incluye los criterios a validar para que una cuenta por cobrar sea sujeta de deterioro, así como valoraciones dependiendo del tipo de cuenta por cobrar, tiempo de maduración de la deuda y calidad del deudor.

Metodología aplicada para las siguientes cuentas por cobrar de Colpensiones

- Bonos B
- Bonos Sentencias
- Cálculo Público
- Devolución- Ley 549
- Bonos T
- Cálculo Privado
- Cuotas Partes
- Cuotas partes Concursales
- Cuotas partes Ferrocarriles
- Medicina Laboral
- Incapacidades
- Mayores Valores Girados
- Riesgo Operativo
- Provisión Global Fraude
- Otras cuentas por Cobrar

Metodología

a) Criterios para que una cuenta sea sujeta o no a deterioro

NOTAS A LOS ESTADOS FINANCIEROS AL 31 DE DICIEMBRE DE 2022 (Comparativo con el año 2021)
ADMINISTRADORA COLOMBIANA DE PENSIONES – COLPENSIONES
FONDO DE RESERVA PENSIONAL DE SOBREVIVIENTES
(Cifras en millones de pesos)

No serán deterioradas

- Cartera de aportes Cartera de aportes pensionales en mora

El anterior concepto de deuda, no es susceptible de deterioro, teniendo en cuenta que su clasificación se encuentra registrada en cuentas de orden.

- Cartera de bonos pensionales de la nación, por cuanto su recuperación es vía compensación de deudas recíprocas de bonos pensionales, Ley de presupuesto artículo 60 de la Ley 2063 de 2020.
- Aquellas que a criterio de la Dirección de Cartera no sean sujeto de deterioro.

Serán deterioradas

- Todos los cobros de conceptos de deuda sujetos a prescripción sin mandamiento de pago debidamente notificado o notificado de forma extemporáneo.
- La cartera que se encuentra trasladada contablemente a la Dirección de Cartera y que no se encuentre en cuentas de orden.

b) Periodicidad del cálculo

El cálculo del deterioro se realizará dos veces al año, con la información correspondiente a los cierres contables de los meses de mayo y noviembre de cada vigencia.

c) Elementos de la metodología

- Conceptos de cartera:
 - Se crean 3 grupos de acuerdo a sus características y sobre los cuales se pueden aplicar criterios uniformes.
 - Cartera de aportes pensionales: por estar clasificadas como cuentas de orden no se realiza cálculo del deterioro.
- Variables que se tienen en cuenta en la formulación
 - Exceso del valor en libros de la cuenta por cobrar con respecto al valor presente de sus flujos de efectivo futuros estimados.
 - Factor de recuperación que corresponde al porcentaje que se espera recuperar de la cuenta por cobrar después de *t* años de cobro inicial, dependerá del tipo de cuenta y del tipo de deudor
 - Probabilidad que el cobro se pueda prescribir por no contar con mandamiento de pago debidamente notificado en el tiempo que indica la Ley.

NOTAS A LOS ESTADOS FINANCIEROS AL 31 DE DICIEMBRE DE 2022 (Comparativo con el año 2021)
ADMINISTRADORA COLOMBIANA DE PENSIONES – COLPENSIONES
FONDO DE RESERVA PENSIONAL DE SOBREVIVIENTES
(Cifras en millones de pesos)

- Se tendrán en cuenta los factores relevantes dentro de la misma como la definición de las cuentas sujetas al deterioro y los porcentajes establecidos para las tasas de riesgo de prescripción suministradas por la Gerencia de Financiamiento e Inversiones y deberán ser actualizadas según decisión de esta gerencia.

La distribución de los grupos se presenta a continuación:

	CUENTA POR COBRAR - CARTERA
	Bonos B
	Bonos Sentencias
Grupo 1 (Contribuciones pensionales diferentes a Cuotas)	Cálculo Público
	Devolución Ley 549
	Bonos T
	Cálculo Privado
Grupo 2 (Cuotas Partes)	Cuotas Partes
	Medicina Laboral
	Incapacidades
Grupo 3 (Riesgo Operativo)	SARO
	Mayores Valores Girados
	Provisión Global Fraude
	Otras Cuenta por Cobrar

d) Formulación Cálculo del Deterioro

Para las cuentas a las que se les aplicaría el deterioro la formulación es la siguiente:

$$VP_{Cuenta} = VLCuenta \times \left((1 - \text{Riesgo de Prescripción}) \times \left(\text{Factor de Recuperación}_{(t, RCC, CD)} \right) \right) \times \left(\frac{1}{(1 + r)^{\max\{T-t, 0\}}} \right)$$

$$\text{DeterioroCuenta} = VLCuenta - VP_{Cuenta}$$

El cálculo del deterioro de cuentas por cobrar se determina como la diferencia del valor en libros (VL_Cuenta) a la fecha de corte, y el valor presente de la cuenta por cobrar (VP_Cuenta) a la fecha de corte, en donde los valores resultados del deterioro serán mayor o igual a cero.

Donde:

VL_Cuenta: Valor en libros de la cuenta por cobrar en fecha de liquidación o corte.

NOTAS A LOS ESTADOS FINANCIEROS AL 31 DE DICIEMBRE DE 2022 (Comparativo con el año 2021)
ADMINISTRADORA COLOMBIANA DE PENSIONES – COLPENSIONES
FONDO DE RESERVA PENSIONAL DE SOBREVIVIENTES
(Cifras en millones de pesos)

VP_Cuenta: Valor Presente de la cuenta por cobrar en fecha de liquidación o corte (flujos de efectivo futuros estimados).

T: Tiempo máximo tiempo esperado de recuperación de la cuenta se tomará 5 años.

t: Tiempo transcurrido desde la fecha de cobro hasta la fecha de corte o liquidación.

r: Tasa de descuento corresponde a la tasa de TES cero cupón, la cual es variable y dependerá del tiempo faltante para llegar al tiempo máximo esperado, esta tasa se construye tomando los parámetros dados por el Banco de la Republica de acuerdo con la metodología de Nelson y Siegel y publicados por esta entidad

Factor de Recuperación $f(t, TCC, CD)$: Corresponde al porcentaje que se espera recuperar de la cuenta por cobrar, dependerá del tipo de cuenta, tipo de deudor y la calidad del deudor.

Riesgo de Prescripción: Probabilidad que el cobro se pueda prescribir por no contar con mandamiento de pago debidamente notificado en el tiempo que indica la Ley o por no iniciar el proceso de cobro coactivo.

e) Factor de Recuperación

Factor de Recuperación $f(t, TCC, CD)$: Corresponde al porcentaje que se espera, dependerá del tipo de cuenta, tipo de deudor y la calidad del deudor.

El factor de recuperación se obtiene tomando como referencia la información de cuentas por cobrar de la Dirección de Cartera clasificadas así:

- Tipo de deudor (Departamento, Municipio, Entidad Pública, entidad privada)
- Calidad del deudor (Índice de desempeño fiscal de las entidades públicas),
- Para las entidades Privadas y Personas Naturales se toma el porcentaje de perdida dado el incumplimiento, publicado en las matrices de referencia para créditos de la Superintendencia Financiera de Colombia

	Grupo 1	Grupo 2	Grupo 3
Departamentos	X	X	X
Municipios	X	X	X
Entidades públicas entes territoriales	X	X	X
Entidades públicas Nación	X		X
Privados	X		X

- Se aplicará como factor de recuperación para las entidades públicas el índice de desempeño fiscal correspondiente para cada departamento y municipio, para las entidades públicas de orden

NOTAS A LOS ESTADOS FINANCIEROS AL 31 DE DICIEMBRE DE 2022 (Comparativo con el año 2021)
ADMINISTRADORA COLOMBIANA DE PENSIONES – COLPENSIONES
FONDO DE RESERVA PENSIONAL DE SOBREVIVIENTES
(Cifras en millones de pesos)

departamental le corresponderá el índice del departamento y de manera similar se aplica para las entidades públicas de orden municipal.

- El índice de desempeño Fiscal (IDF) es una medición del desempeño de la gestión financiera de las entidades territoriales que da cuenta de la sostenibilidad financiera a la luz de la viabilidad fiscal, la capacidad de generación de recursos propios, el endeudamiento, los niveles de inversión y la capacidad de gestión financiera en los municipios y departamentos del país. En los siguientes cuadros se presenta el ejemplo de los valores del IDF:

Departamento	Código Departamento	Municipio	Índice de Desempeño Fiscal
ANTIOQUIA	05000	ADMINISTRACIÓN DEPARTAMENTAL	67,02145107
ATLANTICO	08000	ADMINISTRACIÓN DEPARTAMENTAL	75,96584765
BOLIVAR	13000	ADMINISTRACIÓN DEPARTAMENTAL	56,84987757
BOYACÁ	15000	ADMINISTRACIÓN DEPARTAMENTAL	57,50862273
CALDAS	17000	ADMINISTRACIÓN DEPARTAMENTAL	63,59346073
.....
CAUCA	19000	ADMINISTRACIÓN DEPARTAMENTAL	51,61210049

Departamento	Código Municipio	Municipio	Índice de Desempeño Fiscal
ANTIOQUIA	05347	HELICONIA	47,17234401
ANTIOQUIA	05353	HISPANIA	62,29415659
ANTIOQUIA	05360	ITAGUI	66,501444
ANTIOQUIA	05361	ITUANGO	57,28671546
ANTIOQUIA	05364	JARDIN	47,19356513
ANTIOQUIA	05368	JERICO	57,62043239
ANTIOQUIA	05376	LA CEJA	81,28136669
ANTIOQUIA	05380	LA ESTRELLA	79,78671958
...			

NOTAS A LOS ESTADOS FINANCIEROS AL 31 DE DICIEMBRE DE 2022 (Comparativo con el año 2021)
ADMINISTRADORA COLOMBIANA DE PENSIONES – COLPENSIONES
FONDO DE RESERVA PENSIONAL DE SOBREVIVIENTES
(Cifras en millones de pesos)

VICHADA	99773	CUMARIBO	51,7491268
---------	-------	----------	------------

Por otro lado, para el caso de las entidades públicas de orden nacional, diferentes a entidades territoriales, al no contar con un valor para el índice de desempeño Fiscal, se ha tomado el mayor valor dentro de los índices de departamentos y municipios correspondientes.

Finalmente, con base a lo mencionado anteriormente, el factor de recuperación para las entidades privadas y personas Naturales es el siguiente:

Entidades Privadas	
Días	Factor de Recuperación
0 - 89	100%
90 - 209	45%
210 - 419	20%
420 o más	0%

Persona natural	
Días	Factor de Recuperación
0 - 89	100%
90 - 269	50%
270 - 539	30%
540 o más	0%

f) Riesgo de prescripción

Este riesgo, corresponde a la probabilidad que el cobro se pueda prescribir por no contar con mandamiento de pago debidamente notificado en el tiempo que indica la Ley. Los siguientes son los porcentajes definidos para los diferentes conceptos de cartera:

NOTAS A LOS ESTADOS FINANCIEROS AL 31 DE DICIEMBRE DE 2022 (Comparativo con el año 2021)
ADMINISTRADORA COLOMBIANA DE PENSIONES – COLPENSIONES
FONDO DE RESERVA PENSIONAL DE SOBREVIVIENTES
(Cifras en millones de pesos)

Concepto Cartera	de %	Observaciones
Cuotas Pensionales	100%	• Registros revisados SIN mandamiento de pago debidamente notificado y extemporáneo
	33,28%	• Registros revisados Reconocimientos ISS cuyo cobro era responsabilidad ISS
	partes 24,65%	• Registros revisados Reconocimientos ISS cuyo cobro es responsabilidad de Colpensiones
	0%	• Registros CON mandamiento de pago debidamente notificado y no extemporáneo
	90%	• Registros con proceso concursal activo
	90%	• Registros con deuda cuya responsabilidad es de Ferrocarriles
Riesgo Operativo	0%	• Riesgo es asumido por la administradora y la cartera está provisionada en 100%

	Registros \$ millones		Registros \$ millones		Registros \$ millones	
Reconocimiento	ISS		ISS – Cobro ISS		ISS – Cobro Colpensiones	
Registros Iniciales a Revisar (Oct. 20)	890.026	\$ 628.357	477.775	\$ 398.368	412.251	\$ 229.989
Registros adicionales (oct 20 - nov 22)	38.314	\$ 66.857	17.128	\$ 40.991	21.186	\$ 25.866
Proceso de cobro terminado*	319.821	\$ 255.601	192.572	\$ 174.822	127.249	\$ 80.780
Registros Deuda corte (nov.22)	608.519	\$ 439.612	302.331	\$ 264.537	306.188	\$ 175.076
Revisados	608.519	\$ 439.612	302.331	\$ 264.537	306.188	\$ 175.076
<i>Impulso al cobro</i>	439.492	\$ 308.410	206.535	\$ 176.492	232.957	\$ 131.918
<i>Riesgo Prescripción</i>	169.027	\$ 131.203	95.796	\$ 88.045	73.231	\$ 43.158
Por revisar	0	\$ 0	0	\$ 0	0	\$ 0
Riesgo de prescripción proyectado	169.027	\$ 131.203	95.796	\$ 88.045	73.231	\$ 43.158
% Riesgo Prescripción	27,78%	29,85%	31,69%	33,28%	23,92%	24,65%

Fuente: Dirección de Cartera. Cálculo: Vicepresidencia Operaciones RPM

La metodología desarrollada en diciembre de 2021 y diciembre del 2022 para los cálculos del deterioro de cuentas por cobrar no cambio, esta corresponde a la metodología diseñada entre octubre y

NOTAS A LOS ESTADOS FINANCIEROS AL 31 DE DICIEMBRE DE 2022 (Comparativo con el año 2021)
ADMINISTRADORA COLOMBIANA DE PENSIONES – COLPENSIONES
FONDO DE RESERVA PENSIONAL DE SOBREVIVIENTES
(Cifras en millones de pesos)

diciembre del 2021 por las Direcciones de Cartera y Prospectiva y Estudios, y que a su vez fue analizada durante y después de su implementación.

Esta metodología incluye factores o parámetros como el índice de desempeño fiscal, el concepto de probabilidad de riesgo de prescripción y el factor de cobro, los cuales no se habían manejado en los cálculos antes de diciembre de 2021.

Con respecto a las diferencias en la nota técnica del año 2021 y 2022, estos corresponden a actualización de parámetros dinámicos propios de la metodología y la correspondiente vigencia, como lo son: las tasa de interés TES con corte a noviembre de 2022, Índice de Desempeño Fiscal (IDF) del año 2021 (actualización más reciente) y los factores de riesgo de prescripción, los cuales se actualizaron de acuerdo con las experiencia de los casos revisados a noviembre de 2022 por la Dirección de Cartera.

7.3. PROVISION DE LITIGIOS Y DEMANDAS

El fondo de Vejez, Administrado por Colpensiones implementa esta metodología de provisión de contingencias judiciales de conformidad con la Resolución 353 de 2016 emitida por la Agencia Nacional de Defensa Jurídica del Estado y la dinámica propia del litigio de la entidad.

Se excluye de la metodología para la provisión contable relacionada con los procesos judiciales, conciliaciones extrajudiciales y trámites arbitrales, los siguientes procesos o trámites:

- Conciliaciones judiciales.
 - Los trámites relacionados con extensión de jurisprudencia.
 - Los procesos en los cuales la entidad actúa en calidad de demandante. No obstante, de conformidad con lo señalado en el numeral 1) de la Resolución 116 de 2017 expedida por la Contaduría General de la Nación, los procesos judiciales a favor deberán reconocerse como activos contingentes una vez admitida la demanda, arbitraje o conciliación extrajudicial.
 - Los procesos donde no hay pretensión económica que genere erogación.
 - Los procesos en los cuales la entidad actúa en calidad de demandante, como en los medios de control y acciones contra actos propios (lesividades).
 - Las acciones populares.
 - Las acciones constitucionales.
 - Las acciones de repetición.
 - Las acciones de cumplimiento.
 - Los medios de control de nulidad simple.
 - Los medios de control de nulidad por inconstitucionalidad.
- **Metodología para el cálculo de la provisión contable de procesos judiciales y/o trámites arbitrales.**

Se tendrán en cuenta las siguientes reglas:

NOTAS A LOS ESTADOS FINANCIEROS AL 31 DE DICIEMBRE DE 2022 (Comparativo con el año 2021)
ADMINISTRADORA COLOMBIANA DE PENSIONES – COLPENSIONES
FONDO DE RESERVA PENSIONAL DE SOBREVIVIENTES
(Cifras en millones de pesos)

Se deberá realizar el registro contable, al mes siguiente que la entidad sea notificada de la admisión de la demanda.

Se actualizará la provisión contable, en el evento en que se profiera una sentencia, y/o cuando en el proceso existan elementos probatorios, jurisprudenciales y/o sustanciales que modifiquen su probabilidad de pérdida.

En la metodología adoptada por la Entidad deben actuar la Dirección de Procesos Judiciales, el apoderado del proceso y el encargado del área financiera en cuanto al registro contable.

La metodología se desarrolla en cuatro pasos, así:

- a) Determinar el valor de las pretensiones.
- b) Ajustar el valor de las pretensiones.
- c) Calcular el riesgo de condena.
- d) Registrar el valor de las pretensiones.

g) Determinar el valor de las pretensiones.

Se procede a presentar los diferentes tipos de pretensiones y la forma en que se debe calcular este valor total. En todos los casos, con independencia de si es posible determinar dicho valor, se debe garantizar que la información obtenida se reporte a la Dirección Financiera:

- Pretensiones determinadas: Se debe definir el valor de la pretensión del demandante sumando todas las pretensiones de la demanda.
- Pretensiones indeterminadas: De ser posible, se debe determinar el valor de las pretensiones de la demanda teniendo en cuenta, entre otros: datos históricos de situaciones similares, sentencias precedentes, doctrina jurisprudencial y/o se estimarán económicamente a juicio de experto, siempre y cuando las mismas tengan la vocación de generar erogación económica para la entidad.
- Pretensiones periódicas laborales: Se debe tasar el valor de los dineros adeudados tomando como referencia, para el inicio del cálculo, la fecha indicada por el demandante y, como fecha final, la fecha estimada de pago.
- Múltiples demandadas frente a un mismo proceso: se debe hacer el mismo ejercicio de manera independiente teniendo en cuenta la probabilidad de condena de la entidad en el proceso y no solamente la probabilidad de pérdida del proceso en general. En el presente caso, el valor de la provisión contable nunca se suma con lo estimado por otras entidades.

NOTAS A LOS ESTADOS FINANCIEROS AL 31 DE DICIEMBRE DE 2022 (Comparativo con el año 2021)
ADMINISTRADORA COLOMBIANA DE PENSIONES – COLPENSIONES
FONDO DE RESERVA PENSIONAL DE SOBREVIVIENTES
(Cifras en millones de pesos)

h) Ajustar el valor de las pretensiones.

El ajuste del valor de las pretensiones se realizará como mínimo una vez al año conforme a la política contable de Colpensiones. Para esto se adoptará la metodología propuesta en la Resolución 353 de 2016 de la Agencia Nacional de Defensa Jurídica del Estado (ANDJE).

Para realizar esta actividad se deben efectuar las siguientes gestiones:

Indexar el valor de las pretensiones

Con el fin de indexar el valor de las pretensiones a la fecha actual, se debe dividir el IPC certificado por el DANE para el mes inmediatamente anterior a la fecha presente, entre el IPC certificado por el DANE para el mes en el cual se presentó la demanda. La cifra resultante se multiplica por el valor en el cual se estima el proceso que se pretende actualizar. El resultado es el valor indexado de las pretensiones de la demanda.

La siguiente ecuación resume este procedimiento.

$$\text{Valor de las pretensiones indexado} = \text{valor de las pretensiones} \times \frac{\text{IPC}_{\text{final}}}{\text{IPC}_{\text{inicial}}}$$

Efectuar la tasación real de las pretensiones

Para hacer la tasación real de las pretensiones, se debe multiplicar el valor de las pretensiones indexado determinado en el paso anterior- por el valor resultante de la relación condena/prestación de ese tipo de proceso. La relación condena/prestación se calcula mediante la división del valor histórico de condena entre el valor histórico de pretensiones o por la disminución o aumento porcentual, cuando el valor en el cual se estima el proceso está sobreestimado o subestimado por el actor según sea el caso. El valor que se obtiene al realizar el anterior procedimiento corresponde a la prestación ajustada.

La siguiente ecuación resume este procedimiento:

$$\text{Tasación real pretensiones} = \text{Valor pretensiones indexadas} \times \% \text{relación condena/prestación.}$$

Expresar el valor anterior en valor presente neto, con base en la duración estimada del proceso.

Se debe calcular la duración estimada del proceso judicial o arbitral, desde la fecha de admisión de la demanda, y proyectar el valor que deberá pagar la entidad en la fecha estimada de finalización del proceso utilizando como base el valor obtenido anteriormente y traer dicho monto a valor presente.

Para esto se debe aplicar la siguiente fórmula:

$$\text{Valor registro} = \frac{\text{Pret. ajustadas} \times (1 + \text{Inflación proyectada})^{dt/365}}{(1 + \text{Tasa de descuento})^{dt/365}}$$

Con el fin de aplicar la metodología propuesta en la en la Resolución 353 de 2016 de la Agencia Nacional de Defensa Jurídica del Estado (ANDJE), se tomó la información base de sentencias proferidas desde el

NOTAS A LOS ESTADOS FINANCIEROS AL 31 DE DICIEMBRE DE 2022 (Comparativo con el año 2021)
ADMINISTRADORA COLOMBIANA DE PENSIONES – COLPENSIONES
FONDO DE RESERVA PENSIONAL DE SOBREVIVIENTES
(Cifras en millones de pesos)

año 2016 al 2021, y se realizó la estimación del tiempo promedio en años y el factor (*relación condena/preensión*), para los diferentes tipos de causas de preensión, las cuales se presentan a continuación:

CAUSA_PRETENSION	Tiempo promedio en años	Factor (<i>relación condena/preensión</i>)
NO RECONOCIMIENTO DE INCREMENTO DE PENSION DE VEJEZ	1,6901744	1,0500000
NO RECONOCIMIENTO DE PENSION DE VEJEZ	3,2724834	1,8328938
INCUMPLIMIENTO DE SENTENCIA JUDICIAL	1,8103653	1,1166075
INDEBIDA LIQUIDACION DE PENSION DE VEJEZ	3,2865410	0,9122935
INCUMPLIMIENTO EN EL PAGO DE LA PENSION	2,5163879	1,2795586
NO RECONOCIMIENTO DE PENSION DE SOBREVIVIENTE	3,7421392	1,7473921
INDEBIDA LIQUIDACION DE INDEMNIZACION SUSTITUTIVA DE PENSION DE VEJEZ	1,2048398	0,3071323
NO RECONOCIMIENTO DE RETROACTIVO PENSIONAL	2,0709396	1,1726276
ILEGALIDAD DEL ACTO ADMINISTRATIVO QUE NO RECONOCE LA RELIQUIDACION DE LA PENSION	2,7804573	0,9772169
ILEGALIDAD DEL ACTO ADMINISTRATIVO QUE NO RECONOCE LA INDEXACION Y REAJUSTE DE LA PENSION	3,9535997	0,8684805
REAJUSTE PENSIONAL POR LEY 4 DE 1992	2,3694251	0,8766426
NO RECONOCIMIENTO DE INCREMENTO PENSIONAL	2,3237696	0,5358869
NO RECONOCIMIENTO DE PENSION DE INVALIDEZ	2,7550941	1,7469271
NO RECONOCIMIENTO DE RETROACTIVO DE PENSION DE VEJEZ	2,2832764	1,2597710
ILEGALIDAD DEL ACTO ADMINISTRATIVO QUE NO RECONOCE PAGO DE INTERESES	1,9085156	0,7007203
NO RECONOCIMIENTO DE INDEMNIZACION SUSTITUTIVA DE PENSION DE VEJEZ	1,9379434	0,5719243
DESCONOCIMIENTO DE TRASLADO DE REGIMEN PENSIONAL	3,3693356	3,1291480
NO RECONOCIMIENTO DEL AUXILIO FUNERARIO	1,6387867	0,5846758
INCUMPLIMIENTO DE SENTENCIA JUDICIAL O ACUERDO CONCILIATORIO	3,4066430	0,7672058
RECLAMACIONES REFERENTES A PENSIONES	3,2074366	0,5780563
NO RECONOCIMIENTO DE RETROACTIVO DE PENSION DE INVALIDEZ	2,1465958	1,2286872
NO RECONOCIMIENTO DE PENSIÓN SUSTITUTIVA	3,9420453	1,9757540
NO RECONOCIMIENTO DE LA INDEXACION Y REAJUSTE DE LA PENSION DE VEJEZ	2,6038917	0,9097471
INCUMPLIMIENTO EN EL PAGO DE PENSION DE VEJEZ	3,9278796	2,3125274
NO RECONOCIMIENTO DE PENSION SUSTITUTIVA	2,5450975	2,4179891
INDEBIDA LIQUIDACION DE PENSION DE SOBREVIVIENTE	3,0565366	1,3686264
ILEGALIDAD DEL ACTO ADMINISTRATIVO QUE LIQUIDA PENSION	3,3668636	2,3686104

NOTAS A LOS ESTADOS FINANCIEROS AL 31 DE DICIEMBRE DE 2022 (Comparativo con el año 2021)
ADMINISTRADORA COLOMBIANA DE PENSIONES – COLPENSIONES
FONDO DE RESERVA PENSIONAL DE SOBREVIVIENTES
(Cifras en millones de pesos)

CAUSA_PRETENSION	Tiempo promedio en años	Factor (relación condena/preensión)
INCUMPLIMIENTO EN EL PAGO DE RETROACTIVO DE PENSION DE VEJEZ	2,2664989	2,4243886
INDEBIDA LIQUIDACION DE PENSION DE INVALIDEZ	2,7827972	1,9841038
ILEGALIDAD DEL ACTO ADMINISTRATIVO QUE NO RECONOCE PENSION DE JUBILACION	2,5152293	3,1053674
INDEBIDA LIQUIDACION DE RETROACTIVO DE PENSION DE VEJEZ	2,4418317	2,1927720
INCUMPLIMIENTO EN EL PAGO DE LA INDEXACION Y REAJUSTE DE LA PENSION DE VEJEZ	2,2412868	1,3909340
OTRAS CAUSAS	2,4197623	1,4550753

Tiempo promedio en años y factor Condena / pretensión por causa pretensión Fuente: DPR

La tasa de descuento corresponde a la tasa de TES cero cupón, la cual es variable, y dependerá del tiempo faltante para llegar al tiempo esperado, esta tasa se construye tomando los parámetros dados por el Banco de la Republica, y de acuerdo con la metodología de Nelson y Siegel publicados por esta entidad¹

i) Calcular la probabilidad de pérdida del proceso.

Para el cálculo de la probabilidad de pérdida de un proceso se debe calificar el nivel de los siguientes riesgos (a partir de los niveles: Alto, Medio Alto, Medio Bajo o Bajo):

- Riesgo de pérdida del proceso por relevancia jurídica de las razones de hecho y derecho expuestas por el demandante. Este criterio se relaciona con la relevancia jurídica y completitud de los hechos y normas en la que se fundamente la demanda, donde:
 - Alto: Existe relevancia jurídica y completitud en los hechos y normas que sustentan las pretensiones del demandante.
 - Medio Alto: Existen normas, pero no existen hechos ciertos y completos que sustenten las pretensiones del demandante.
 - Medio Bajo: Existen hechos ciertos y complejos, pero no existen normas que sustenten las pretensiones del demandante.
 - Bajo: No existen hechos ni normas que sustenten las pretensiones del demandante.
- Riesgos de pérdida del proceso asociados a la contundencia, congruencia y pertinencia de los medios probatorios que soportan la demanda.
 - Alto: El material probatorio aportado en la demanda es contundente, congruente y pertinente para demostrar los hechos y pretensiones de la demanda.

¹ <https://www.banrep.gov.co/es/estadisticas/tes>

NOTAS A LOS ESTADOS FINANCIEROS AL 31 DE DICIEMBRE DE 2022 (Comparativo con el año 2021)
ADMINISTRADORA COLOMBIANA DE PENSIONES – COLPENSIONES
FONDO DE RESERVA PENSIONAL DE SOBREVIVIENTES
(Cifras en millones de pesos)

- Medio Alto: El material probatorio aportado en la demanda es suficiente para demostrar los hechos y pretensiones de la demanda.
 - Medio Bajo: El material probatorio aportado en la demanda es insuficiente para demostrar los hechos y pretensiones de la demanda.
 - Bajo: El material probatorio en la demanda no es contundente, congruente y pertinente para demostrar los hechos y pretensiones de la demanda.
- Presencia de riesgos procesales y extraprocesales. Se relaciona con los siguientes eventos que afectan en la defensa de la entidad.
 - i. Posición del juez de conocimiento (existencia de elementos que afectan la objetividad del juez en razón a su edad, origen regional, filiación política y/o religiosa, ideología, pertenencia a grupos socioculturales o intereses económicos).
 - ii. Presencia de medidas de protección transitoria a favor del demandante como acción de tutela y/o medidas cautelares.
 - iii. Corrupción.
 - iv. Inminencia de revocatoria de fallo favorable o ratificación de fallo desfavorable en segunda instancia o recurso extraordinario.
 - v. Medidas de descongestión judicial.
 - vi. Cambio del titular del despacho.
 - Alto: Cuando se presente alguno de los eventos (i), (ii) y/o (iii).
 - Medio Alto: Cuando se presente solamente el evento (iv).
 - Medio Bajo: Cuando se presente el evento (v) o el evento (vi).
 - Bajo: Cuando no se presente ningún evento.
- Riesgo de pérdida del proceso asociado al nivel de jurisprudencia. Este indicador muestra la incidencia de los precedentes jurisprudenciales respecto de un proceso y que afirma la posición de la parte demandante.
 - Alto: Existe suficiente material jurisprudencial que soporte fallos desfavorables para los intereses de la entidad; sentencias de unificación y/o constitucionalidad.
 - Medio Alto: Se han presentado varios fallos de casos similares en un mismo sentido que podría definir y tendencias jurisprudenciales desfavorables para los intereses de la entidad.
 - Medio Bajo: Se ha presentado un número exiguo de casos similares que podrían definir tendencias jurisprudenciales desfavorables para los intereses de la entidad.
 - Bajo: No existe ningún precedente jurisprudencial.

Una vez realizada esta calificación se obtiene la probabilidad de pérdida del proceso.

- Los procesos ejecutivos deberán seguir las siguientes reglas:

NOTAS A LOS ESTADOS FINANCIEROS AL 31 DE DICIEMBRE DE 2022 (Comparativo con el año 2021)
ADMINISTRADORA COLOMBIANA DE PENSIONES – COLPENSIONES
FONDO DE RESERVA PENSIONAL DE SOBREVIVIENTES
(Cifras en millones de pesos)

- Cuando se solicite el cumplimiento de la sentencia del proceso ordinario y el pago de las costas, y no se cuente con ningún cumplimiento, se deberán calificar como riesgo alto-probable.
- Cuando se solicite únicamente el pago de las costas y no se cuente con su cumplimiento, se deberán calificar como riesgo alto-probable.
- Cuando se solicite únicamente el cumplimiento de la sentencia del proceso ordinario y no se cuente con su cumplimiento, se deberá calificar como riesgo alto-probable.
- Cuando se solicite el cumplimiento de la sentencia del proceso ordinario y el pago de las costas, y se cuente con el cumplimiento de la sentencia o el pago de las costas se deberá calificar como riesgo medio y bajo – posibles.
- Cuando se solicite el cumplimiento de la sentencia del proceso ordinario y el pago de las costas, y se cuente con el cumplimiento de la sentencia y el pago de las costas, se deberá calificar con riesgo de pérdida remoto-remoto.
- Cuando se solicite únicamente el cumplimiento de la sentencia y se cuente con el mismo, se deberá calificar con riesgo de pérdida remoto-remoto.
- Cuando se solicite únicamente el pago de las costas y se cuente con el mismo, se deberá calificar con riesgo de pérdida remoto-remoto.

Si para fijar la calificación del riesgo no es posible determinar la probabilidad de pérdida del proceso, por cuanto no existe certeza jurídica del derecho discutido y median circunstancias que no permitan establecer si el fallo es favorable o desfavorable, se deberá realizar una calificación conservadora entre medio alto y medio bajo, la cual se deberá estimar con base en la experiencia, la normatividad vigente, y jurisprudencia.

Reclasificación de los riesgos de la condena

Teniendo en cuenta la volumetría de procesos de la entidad y observando la dinámica propia del litigio, se establece que dos (2) veces al año se reclasificarán los riesgos de la condena de los procesos cuando se cuente con sentencia proferida dentro del proceso, lo cual se realizará en los meses de junio y noviembre, así:

- Se trasladará a Riesgo Alto – Probable:
 - Sentencia desfavorable a Colpensiones.
 - Sentencia de única instancia favorable, y surtido el grado jurisdiccional de consulta se profiera sentencia desfavorable a Colpensiones.
 - Sentencia favorable en primera instancia y desfavorable en segunda instancia.
 - En los procesos ejecutivos cuando se continúa con la ejecución.
- Se trasladará a Riesgo Remoto – Remoto

NOTAS A LOS ESTADOS FINANCIEROS AL 31 DE DICIEMBRE DE 2022 (Comparativo con el año 2021)
ADMINISTRADORA COLOMBIANA DE PENSIONES – COLPENSIONES
FONDO DE RESERVA PENSIONAL DE SOBREVIVIENTES
(Cifras en millones de pesos)

- Sentencia favorable a Colpensiones.
- Sentencia desfavorable a Colpensiones, pero surtido el grado jurisdiccional de consulta se profiera sentencia favorable a Colpensiones.
- Sentencia desfavorable en primera instancia y favorable en segunda instancia.
- Sentencia inhibitoria.
- En los procesos ejecutivos cuando no continúa con la ejecución.

d) Registrar el valor en el cual se estima el proceso.

Teniendo en cuenta la probabilidad de pérdida del proceso, la Dirección de Procesos Judiciales deberá realizar el reporte de la provisión como se indica a continuación:

- Si la probabilidad de pérdida se califica superior al 50% se catalogará como probable y la Dirección de Procesos Judiciales reportará el valor de las pretensiones en un 100% como provisión contable.
- Si la probabilidad de pérdida del proceso es superior al 10% e inferior o igual al 50% se calificará como posible y la Dirección de Procesos Judiciales procederá a informar al área financiera el valor de las pretensiones para que sea registrado como cuenta de orden.
- Si la probabilidad de pérdida es inferior o igual al 10% se califica como remoto y la Dirección de Procesos Judiciales procederá a informar al área financiera el valor de las pretensiones para que sea registrado como cuenta de orden.

Metodología para el cálculo de la provisión contable de conciliaciones extrajudiciales.

Se deberán provisionar contablemente las conciliaciones extrajudiciales, una vez exista un acuerdo conciliatorio, momento en el cual el apoderado del proceso deberá valorar el riesgo de que el acuerdo sea aprobado judicialmente y registrar contablemente el valor de acuerdo con lo aprobado en sede del comité de conciliación.

7.4. ACTUALIZACIÓN PROCESOS A FAVOR

Se procedió a realizar por la Dirección de Prospectiva y Estudios la actualización de la información concerniente a los procesos judiciales registrados por activa de la siguiente forma:

Metodología:

Indexación del valor de las pretensiones: Con el fin de indexar el valor de las pretensiones a la fecha actual, se debe dividir el IPC certificado por el DANE para el mes inmediatamente anterior a la fecha de corte que se pretende actualizar, entre el IPC certificado por el DANE para el mes en el cual se presentó la demanda.

NOTAS A LOS ESTADOS FINANCIEROS AL 31 DE DICIEMBRE DE 2022 (Comparativo con el año 2021)
ADMINISTRADORA COLOMBIANA DE PENSIONES – COLPENSIONES
FONDO DE RESERVA PENSIONAL DE SOBREVIVIENTES
(Cifras en millones de pesos)

La cifra resultante se multiplica por el valor en el cual se estima el proceso que se pretende actualizar. El resultado es el valor indexado de las pretensiones de la demanda.

La siguiente ecuación resume este procedimiento:

$$\text{Valor de las pretensiones indexado} = \text{valor de las pretensiones} \times \frac{\text{IPC final}}{\text{IPC inicial}}$$

Conforme lo antes expuesto, se realizaron las actualizaciones respectivas a los procesos judiciales en los cuales funge como demandante Colpensiones y que se encuentran registrados como activos contingentes.

7.5. CORRECCIONES CONTABLES

Los errores son las omisiones e inexactitudes que se presentan en los estados financieros del Fondo de Vejez, como resultado de un fallo al utilizar información fiable que estaba disponible cuando los estados financieros para tales periodos fueron formulados y que podría esperarse razonablemente que se hubiera conseguido y tenido en cuenta en la elaboración y presentación de aquellos estados financieros. Se incluyen, entre otros, los efectos de errores aritméticos, errores en la aplicación de políticas contables, la inadvertencia o mala interpretación de hechos y los fraudes.

Los errores del periodo corriente, descubiertos en este mismo periodo, se corregirán antes de que se autorice la publicación de los estados financieros.

Colpensiones corregirá los errores de periodos anteriores, sean materiales o no, en el periodo en el que se descubra el error, ajustando el valor de las partidas de activos, pasivos y patrimonio, que se vieron afectadas por este. En consecuencia, el efecto de la corrección de un error de periodos anteriores en ningún caso se incluirá en el resultado del periodo en el que se descubra el error.

En caso de errores de periodos anteriores que sean materiales, para efectos de presentación, la entidad reexpresará de manera retroactiva la información comparativa afectada por el error. Si el error ocurrió con antelación al periodo más antiguo para el que se presente información, se reexpresarán los saldos iniciales de los activos, pasivos y patrimonio para el periodo más antiguo para el que se presente información, de forma que los estados financieros se presenten como si los errores no se hubieran cometido nunca.

Cuando sea impracticable determinar el efecto acumulado al principio del periodo más antiguo para el que se presente información, la entidad reexpresará la información desde la fecha en la cual dicha reexpresión sea practicable, o de forma prospectiva si no es practicable hacer la reexpresión.

NOTAS A LOS ESTADOS FINANCIEROS AL 31 DE DICIEMBRE DE 2022 (Comparativo con el año 2021)
ADMINISTRADORA COLOMBIANA DE PENSIONES – COLPENSIONES
FONDO DE RESERVA PENSIONAL DE SOBREVIVIENTES
(Cifras en millones de pesos)

En caso de errores de periodos anteriores que sean inmatrimales no se requerirá su reexpresión retroactiva.

Durante el periodo de 01 de enero a 31 de diciembre de 2022, no se presentaron cambios en políticas, estimaciones contables objeto de reexpresión, ni corrección de errores con impacto en los Estados Financieros del fondo de reserva pensional de sobrevivientes.

8. FUENTES DE FINANCIACIÓN DE LOS FONDOS DE RESERVAS PENSIONALES

Los recursos de los fondos de reservas pensionales son los siguientes:

FUENTE DE FINANCIACIÓN		
PLAZO	TIPO	DETALLE
Corto	Interna	Cotizaciones (1)
Corto	Externa	Aportes estatales (2)
Corto	Interna	Cuotas partes pensionales (3)
Corto	Interna	Bonos pensionales y cuotas partes de bonos pensionales (4)
Corto	Interna	Conmutación pensional (5)
Corto	Interna	Convalidación pensional (6)
Corto	Interna	Reintegros pensionales (7)
Corto	Interna	Devolución de cotizaciones (8)
Corto	Interna	Reconocimiento de semanas (9)
Corto	Interna	Recuperación de cartera (10)
Corto	Interna	Intereses de mora (11)

Fuente: Dirección de ingresos por aportes-Gerencia de financiamiento e inversiones

(1) **Cotizaciones:** Corresponden a las contribuciones que realizan los afiliados y empleadores al régimen de prima media

- **Recaudo PILA:** El recaudo a través de la planilla Integrada de Aportes (Pila) es un formato inteligente que le permite a todos los aportantes, ya sean independientes o empresas pagar sus aportes al sistema de la seguridad social en Colombia y pagos parafiscales, a través de una transferencia electrónica o asistida, la cual debe realizarse con cualquiera de los operadores de Información autorizados para este fin.
- **Traslados de ciudadanos del RAIS a Colpensiones:** Ingresos por concepto ciudadanos que se trasladan del RAIS a COLPENSIONES; los giros y la información tiene origen en las AFPS; es así como a través del proceso de recaudo de aportes por concepto de traslados y no vinculados se busca la actualización o incorporación de la información en la historia laboral de los ciudadanos afiliados a la administradora del Régimen de Prima Media

NOTAS A LOS ESTADOS FINANCIEROS AL 31 DE DICIEMBRE DE 2022 (Comparativo con el año 2021)
ADMINISTRADORA COLOMBIANA DE PENSIONES – COLPENSIONES
FONDO DE RESERVA PENSIONAL DE SOBREVIVIENTES
(Cifras en millones de pesos)

- **Recaudo Cupones y Autoliquidaciones:** El pago de aportes al sistema de pensiones que no se efectúan por la Planilla Integrada de Liquidación de Aportes (PILA), se denomina pago exceptuado Pila o pago No Pila, los cuales contarán con un código de barras y estos pueden ser cupones o autoliquidaciones.
- **Recaudo Colombianos en el Exterior:** El programa Colombianos en el Exterior es el sistema de recaudo diseñado específicamente para los afiliados que residen en el exterior y no se encuentran bancarizados en Colombia. Durante el 2018 se implementó el nuevo modelo de recaudo electrónico disponible en el Portal de Colombianos en el Exterior con el cual los usuarios pueden liquidar sus aportes en línea, realizar el pago con tarjeta de crédito y obtener de inmediato su certificado de pago.
- **PILA Recaudo Vigencia ISS L:** Durante el 2019 se adelantaron gestiones internas y de depuración que permitieron la identificación del recaudo PILA correspondiente a la vigencia del ISS L

- (2) **Aportes estatales:** Comprende los recursos que gira la Nación para coadyuvar al pago de las pensiones.
- (3) **Cuotas partes pensionales:** Representa el valor de los recursos con los cuales otras entidades responsables de obligaciones pensionales deben concurrir al pago de pensiones reconocidas por el fondo de reservas.
- (4) **Bonos pensionales y cuotas partes de bonos pensionales:** Corresponden a recursos destinados a la conformación del capital necesario para financiar las pensiones de los afiliados al Sistema General de Pensiones.
- (5) **Conmutación pensional:** Comprende los recursos recibidos por el fondo de reservas de pensiones para la financiación del pasivo pensional cuando este sustituye a una entidad empleadora en su obligación pensional.
- (6) **Convalidación pensional:** Comprende los recursos recibidos por el fondo de reservas de pensiones para la financiación del pasivo pensional, originados en la restitución de los derechos del trabajador en materia pensional, que sucede cuando este ha sido retirado del trabajo por un tiempo y es reintegrado posteriormente.
- (7) **Reintegros pensionales:** Corresponde al mayor valor pagado por mesadas pensionales y determinado en una reliquidación. Así mismo, incluye las mesadas pensionales no reclamadas
- (8) **Devolución de cotizaciones:** Representa el valor de los recursos recibidos por el fondo de reservas de pensiones originados en cotizaciones consignadas equivocadamente en otro fondo.

NOTAS A LOS ESTADOS FINANCIEROS AL 31 DE DICIEMBRE DE 2022 (Comparativo con el año 2021)
ADMINISTRADORA COLOMBIANA DE PENSIONES – COLPENSIONES
FONDO DE RESERVA PENSIONAL DE SOBREVIVIENTES
(Cifras en millones de pesos)

- (9) **Reconocimiento de semanas:** Representa el valor que el patrono repone al trabajador, cuando no se consignan sus cotizaciones periódicas.
- (10) **Recuperación de cartera:** Representa el valor de las recuperaciones efectuadas a entidades públicas o privadas por concepto de cuentas por cobrar anteriores a la vigencia de la Ley 100 de 1993.
- (11) **Intereses de mora:** Representa el valor causado por concepto de intereses moratorios ocasionados por retrasos de las entidades aportantes en el pago de cotizaciones, autoliquidaciones, bonos pensionales, cuotas partes y cartera (cuentas de cobro).

9. SISTEMA INTEGRAL DE ADMINISTRACIÓN DE RIESGOS

El Sistema Integral de Administración de Riesgos en Colpensiones está estructurado bajo el marco normativo de la Superintendencia Financiera de Colombia. Para Colpensiones, la Gestión Integral de Riesgos es un eje fundamental para el logro de sus objetivos estratégicos, tácticos y por procesos. Bajo esta premisa, se ha definido el marco de actuación sobre el cual se gestionan los riesgos en la entidad, estableciendo políticas, responsabilidades, procedimientos y metodologías para la evaluación, tratamiento y monitoreo de los diferentes riesgos a los cuales está expuesta la entidad, así como la definición del marco de apetito de riesgo, que deben ser consideradas por todos sus grupos de interés, para una adecuada administración de los diferentes riesgos a los que se enfrenta la Entidad en la búsqueda de sus objetivos estratégicos, en el cumplimiento del plan de acción institucional y en el desarrollo de sus procesos.

En este marco, en el 2022 se realizó actualización del Manual del Sistema Integral de Administración de Riesgos, la cual incluye el fortalecimiento de la metodología de cálculo de apetito de riesgos y la definición de la metodología de integración de riesgos y sostenibilidad financiera de la Administradora. En el marco de la ejecución de las estrategias que responden al cumplimiento del objetivo estratégico “Implementar las mejores prácticas de gestión, con enfoque en procesos y riesgos para responder a los cambios en el entorno y a las expectativas de las partes interesadas”, y dada la planeación realizada por la Vicepresidencia de Seguridad y Riesgos Empresariales para el 2022, se obtuvieron los siguientes resultados con el fin de fortalecer la gestión de riesgos a nivel estratégico, táctico y operativo en la Entidad.

- Robustecimiento de la metodología de cálculo de apetito de riesgos.
- Implementación de la metodología de integración de riesgos y sostenibilidad financiera de la Administradora.
- Automatización de la gestión de riesgos estratégicos y procesos en la herramienta ISOtools.
- Desarrollo de 42 análisis especiales para la gestión de los riesgos más relevantes de la entidad.
- Se realizó una revisión del ambiente de control en 18 terceros críticos.
- Implementación de estrategias de continuidad para hacer frente a los efectos del cambio climático.

NOTAS A LOS ESTADOS FINANCIEROS AL 31 DE DICIEMBRE DE 2022 (Comparativo con el año 2021)
ADMINISTRADORA COLOMBIANA DE PENSIONES – COLPENSIONES
FONDO DE RESERVA PENSIONAL DE SOBREVIVIENTES
(Cifras en millones de pesos)

- Identificación, análisis, valoración y monitoreo de 9 riesgos estratégicos y 9 riesgos emergentes que podrían afectar la consecución de los objetivos estratégicos de la entidad.
- Identificación, análisis, valoración y monitoreo de 179 riesgos asociados a 15 proyectos.
- Identificación, análisis, valoración y monitoreo de 642 Riesgos para 45 procesos, abarcando las distintas tipologías que se administran.
- Implementación de la metodología IRL – Indicador de Riesgo de Liquidez para portafolios
- Definición de políticas ASG – Ambientales, sociales y de gobierno corporativo para la gestión de inversiones
- Fortalecimiento de la metodología de stress testing para los portafolios – Circular externa 018 de 2021
- Fortalecimiento del sistema de seguridad de la información y ciberseguridad a partir del marco de la norma ISO 27001
- Fortalecimiento de los mecanismos disponibles para la respuesta a incidentes

a. Sistema de administración del riesgo de lavado de activos y financiación del terrorismo – SARLAFT:

Durante el año 2022 se desarrollaron las siguientes actividades:

- Se dio por terminado la implementación del SARLAFT 4.0 donde se realizaron las actualizaciones de la parte II del Manual SIAR, dando cumplimiento a lo dispuesto por la Superintendencia Financiera de Colombia.
- Se llevó a cabo la actualización del formulario de conocimiento del cliente para persona natural y jurídica y se hizo la publicación en el gestor documental de Isotools y en la página web de Colpensiones, dicha actualización se realizó teniendo en cuenta las circulares externas 27 de 2020 y 17 de 2021 emitidas por la Superintendencia Financiera de Colombia y el Decreto 830 de 2021 emitido por la Presidencia de la República.
- Se da continuidad a la actualización de las diferentes metodologías para el análisis del riesgo de acuerdo con los productos ofrecidos por Colpensiones.

b. Sistema de administración de riesgo operativo

Dentro del concepto de ejecución y administración de procesos, se contemplan principalmente las siguientes casuísticas: Prescripción de Cuotas Partes Pensionales por cobrar del asegurador del Régimen de Prima Media, Erogación de Servidores Públicos Activos que corresponde a Pensiones de vejez de servidores públicos que fueron incluidos en nómina de pensionados sin acreditar su retiro del servicio; y Mayor Valor Girado Mesadas Pensionales corresponde a eventos de riesgo materializados que se originan con ocasión de los factores de riesgo tecnológicos, de ejecución de proceso y de recurso humano. Con respecto a Fraude, se registran los eventos asociados a la acción u omisión intencional realizada con el fin de obtener un provecho económico ilícito, en detrimento de los intereses de la entidad o de un tercero; lo anterior, desde el punto de vista interno y externo.

Página 56 de 85

NOTAS A LOS ESTADOS FINANCIEROS AL 31 DE DICIEMBRE DE 2022 (Comparativo con el año 2021)
ADMINISTRADORA COLOMBIANA DE PENSIONES – COLPENSIONES
FONDO DE RESERVA PENSIONAL DE SOBREVIVIENTES
(Cifras en millones de pesos)

A la fecha, los procesos originadores de los riesgos contabilizados, principalmente, corresponden a Gestión de Cartera, Gestión de la Determinación del Derecho, Gestión de la Medicina Laboral, Gestión de la Historia Laboral y Gestión de la Nómina de Pensionados.

El incremento en el registro de eventos en el 2022 corresponde a la revelación de los casos de cuotas partes pensionales, y a hechos de fraude y corrupción identificados en el proceso de investigaciones administrativas especiales. En este sentido, para la casuística de cuotas partes se han implementado acciones para la depuración de registros de deuda para los casos de reconocimiento Colpensiones y Reconocimiento ISS, y fortalecimiento de la capacidad operativa, tecnológica y de procesos; frente a los hechos de fraude y corrupción se han establecido controles duales, mecanismos para la validación de la información que es radicada por los ciudadanos e implementación de herramientas de monitoreo y seguimiento.

La entidad continúa trabajando en el fortalecimiento del ambiente de control en los distintos procesos con el fin de mitigar los riesgos que afecten el cumplimiento de sus objetivos.

c. Administración de Riesgos Financieros

Colpensiones realiza la identificación, medición, monitoreo y control de riesgos financieros relacionados con la administración de inversiones de los portafolios, haciendo la evaluación de riesgos de mercado, liquidez y contraparte de los títulos valores que componen los portafolios. Así mismo, el cumplimiento de los compromisos contractuales de la Administradora, así como el pago de nómina de pensionados, implica realizar una evaluación sobre los flujos de caja para controlar el riesgo de liquidez. En cuanto al riesgo de contraparte, se realiza una evaluación periódica de la fortaleza financiera de las entidades bancarias con la cuales se puede realizar la administración de liquidez y compra de títulos valores.

Riesgo de Mercado: Se entiende por riesgo de mercado la posibilidad que Colpensiones incurra en pérdidas asociadas a la disminución del valor de los portafolios que se encuentran bajo su administración, debido a las variaciones en los precios o en factores de riesgo como:

Tasa de Interés: En moneda y UVR, el cual considera la exposición en activos que pueden verse afectados por variaciones en las tasas de interés de los instrumentos en el mercado.

Valor de la UVR: El cual considera la exposición en activos en una moneda o instrumento financiero denominado en Unidades de Valor Real (UVR).

Para medir la exposición de los portafolios al riesgo de mercado, Colpensiones calcula la pérdida máxima esperada que se podría tener en condiciones normales de mercado, en un intervalo de tiempo y con un nivel de confianza determinado. A esta metodología de medición se le denomina Modelo Estándar de “Valor en Riesgo” (VeR), establecida por la Superintendencia Financiera de Colombia a través del

NOTAS A LOS ESTADOS FINANCIEROS AL 31 DE DICIEMBRE DE 2022 (Comparativo con el año 2021)
ADMINISTRADORA COLOMBIANA DE PENSIONES – COLPENSIONES
FONDO DE RESERVA PENSIONAL DE SOBREVIVIENTES
(Cifras en millones de pesos)

Capítulo XXI de la Circular Básica Contable y Financiera. En este sentido, Colpensiones a través de un contrato de encargo fiduciario administra los portafolios de inversión; a su vez la Fiduciaria calcula el Valor en Riesgo a través del Modelo Estándar establecido por la Superintendencia Financiera de Colombia. Esta medición de riesgos de mercado es remitida a la Superintendencia con una periodicidad mensual en cumplimiento con los lineamientos establecidos en la Circular 051 de 2007.

Dentro de este modelo de gestión a través de encargo fiduciario, se tiene programado la realización de Comités Fiduciarios mensuales, que cuentan con la participación de las áreas de inversión y riesgos por parte de la fiduciaria, así como también cuenta con la asistencia de Directivos de Colpensiones como el Gerente de Riesgos y Seguridad de la Información, el Gerente de Financiamiento e Inversiones, el Director de Inversiones y el Vicepresidente de Beps por parte de Colpensiones.

De esta forma, se pretende contar con el conocimiento y experticia de un gestor de portafolio en la definición de las estrategias de inversión, que se ajusten a las políticas de riesgo de Colpensiones y mitiguen la exposición a riesgos.

Información cuantitativa:

Los riesgos asumidos en la realización de operaciones se plasman en una estructura de límites para las posiciones en los diferentes portafolios según su estrategia específica, buscando un equilibrio en la relación rentabilidad/riesgo. Estos límites se monitorean diariamente y se reportan mensualmente al Comité de Riesgos de Inversiones y a la Junta Directiva.

Desde el punto de vista de calificación, el portafolio de inversiones de Colpensiones posee títulos con calificación mínima de riesgos de AA+, considerando el concepto entregado por las calificadoras de riesgos aprobadas por la Superintendencia Financiera de Colombia, manteniendo los criterios de seguridad, rentabilidad y liquidez.

Para el año 2022 Colpensiones efectuó administración de tres portafolios, así:

a- Portafolio RPM – Régimen Prima Media: contempla las inversiones asociadas al Programa de Subsidio al Aporte de Pensión PSAP reglamentado a través del artículo 25 de la Ley 100 de 1993 y del Decreto 3771 de 2007, y los recursos asociados al Sistema General de Participaciones destinados para cubrir los aportes patronales de pensiones de los servidores públicos de las instituciones de prestación de salud de la red pública, establecido en la Ley 715 de 2001 y en el Decreto 1636 de 2006. Al corte 31 de diciembre de 2022 el valor del portafolio ascendió a \$1.719.846 millones de pesos, con un objetivo de inversión de mediano y largo plazo y una duración de las inversiones en renta fija de 2,13 años.

VeR Regulatorio: el Valor en riesgo (VeR) Regulatorio de acuerdo con el modelo estándar al 31 de diciembre de 2022 fue de \$11.821 para el portafolio RPM, este valor representa un VeR relativo del 0,70% del valor de las inversiones.

NOTAS A LOS ESTADOS FINANCIEROS AL 31 DE DICIEMBRE DE 2022 (Comparativo con el año 2021)
ADMINISTRADORA COLOMBIANA DE PENSIONES – COLPENSIONES
FONDO DE RESERVA PENSIONAL DE SOBREVIVIENTES
(Cifras en millones de pesos)

b- Portafolio BEPS - Beneficios Económicos Periódicos: el valor del portafolio al 31 de diciembre de 2022 ascendió a \$388.420 millones de pesos, de los cuales \$157.857 millones de pesos (41%) corresponden a títulos de la Nación, \$97.428 millones de pesos (25%) títulos de deuda privada y \$133.135 millones de pesos (34%) en cuentas de ahorro. Con una duración de las inversiones en renta fija de 3,89 años. Las inversiones del portafolio de BEPS se clasifican al vencimiento, motivo por el cual no están expuestas a riesgos de mercado.

c- Portafolio Administradora Portafolio Administradora: Contempla los recursos provenientes de la administración del Régimen de Prima Media y los de capitalización y funcionamiento de BEPS. Así mismo, se incluyen los recursos asociados al portafolio de Conmutación Pensional. El portafolio al 31 de diciembre de 2022 alcanzó \$879.709 millones de pesos, de los cuales \$403.875 millones de pesos (46%) corresponden a títulos TES, a títulos de deuda privada \$377.564 millones de pesos (43%) y en caja \$98.270 millones de pesos (11%). El objetivo de inversión es de mediano y largo plazo con una duración de las inversiones en renta fija de 0,83 años.

VeR Regulatorio: De acuerdo con el modelo estándar, el valor en riesgo de mercado (VeR) a 31 de diciembre de 2022 fue de \$3.5267 millones de pesos para el portafolio Administradora conformado por los portafolios Administradora y Comisión Conmutación Pensional, este valor representa un VeR relativo del 0,45% del valor de las inversiones.

Exposición al Riesgo de Contraparte: Colpensiones cuenta con un modelo para la asignación de cupos de contraparte, aprobado por la Junta Directiva, en el cual se establece la metodología para la asignación de cupos para las entidades, así como las políticas a seguir en materia de monitoreo, control de cupos, revisión de cupos vigentes y los procedimientos a seguir en caso de sobrepasos a los límites y/o solicitud de extra-cupos. El cupo para todas las entidades es actualizado con periodicidad trimestral y es aprobado por el Comité de Riesgos de Inversiones. A cierre de 2022 se tenía aprobado un cupo total de contraparte por \$14.607.000 millones de pesos.

Exposición al Riesgo de Emisor: Dentro del Régimen de Inversiones de los portafolios de Administradora y Conmutaciones, así como del portafolio Beps, la Junta Directiva aprobó la inversión en títulos de Renta Fija emitidos por el Gobierno Nacional y una porción del portafolio para inversiones emitidas por entidades del sector privado.

Límite por Emisor: Como política de riesgos, se implementó un límite por emisor, en la cual no se podrá tener concentrado en una sola entidad del sector privado, ya sea en inversiones o manejo de liquidez, una participación mayor al 30% de cada uno de los portafolios.

Calificación Crediticia: Dentro del régimen de inversiones aprobado por la Junta Directiva, se estableció como política de riesgo de contraparte, elegir inversiones para las cuales sus emisores estuvieran

NOTAS A LOS ESTADOS FINANCIEROS AL 31 DE DICIEMBRE DE 2022 (Comparativo con el año 2021)
ADMINISTRADORA COLOMBIANA DE PENSIONES – COLPENSIONES
FONDO DE RESERVA PENSIONAL DE SOBREVIVIENTES
(Cifras en millones de pesos)

calificados entre las dos máximas calificaciones otorgadas por agencias avaladas por la Superintendencia Financiera de Colombia.

Exposición al Riesgo de Liquidez: Dentro de la programación Presupuestal de Colpensiones, la Entidad realiza de manera independiente la proyección del flujo de caja de los Fondos (Invalidez, Vejez, y Muerte), de la Administradora (Recursos propios) y del Programa BEPS (Beneficios Económicos Periódicos). De esta forma, Colpensiones planificó el presupuesto de ingresos y gastos para el año 2022, el cual fue aprobado por la Junta Directiva para la Administradora RPM y para los Fondos Administrados.

El seguimiento a los planes presupuestales se realiza de manera mensual, con el fin de monitorear el cumplimiento de las proyecciones de ingresos y gastos, e identificar oportunamente descalces de liquidez para el cumplimiento de las obligaciones.

Controles de Ley

Para Colpensiones no aplican requerimientos de encaje, posición propia, capitales mínimos, relación de solvencia ni inversiones obligatorias. Por lo tanto, no se encuentran adelantando algún plan de ajuste para adecuarse a alguna(s) de estas disposiciones legales. No obstante, Colpensiones como parte de su proceso de monitoreo, incorpora controles que garantizan la calidad de la información que transmite el Administrador Fiduciario a la Superintendencia Financiera de Colombia respecto a la Proforma F.0000-110 (formato 351).

d. Aspectos generales contables derivados de la emergencia del COVID-19

En el marco de la emergencia Económica, Social y Ecológica Declarada a nivel nacional por el Coronavirus (Covid-19). El gobierno nacional establece mediante el Decreto 558 de 2020 “Por el cual se implementan medidas para disminuir temporalmente la cotización al Sistema General de Pensiones, proteger a los pensionados bajo la modalidad de retiro programado y se dictan otras disposiciones en el marco del Estado de Emergencia Económica, Social y Ecológica”.

Decreto 376 de 2021, “Por el cual se adiciona el Capítulo 5 al Título 3 de la Parte 2 del Libro 2 del Decreto 1833 de 2016, a efectos de implementar medidas para realizar el pago de las cotizaciones al Sistema General de Pensiones por los periodos correspondientes a abril y mayo de 2020, de los que fueron exonerados los empleadores y trabajadores independientes a través del Decreto Legislativo 558 de 2020 y en cumplimiento de lo ordenado en la Sentencia C-258 de 2020 de la Honorable Corte Constitucional”.

Tiene como objeto adoptar e implementar los mecanismos que sean necesarios para que, en un plazo no superior a 36 meses, contado a partir del 1 de junio de 2021, los empleadores del sector público y privado y los trabajadores dependientes e independientes aporten los montos faltantes de las cotizaciones al Sistema General de Pensiones correspondientes a los períodos de abril y mayo de 2020,

NOTAS A LOS ESTADOS FINANCIEROS AL 31 DE DICIEMBRE DE 2022 (Comparativo con el año 2021)
ADMINISTRADORA COLOMBIANA DE PENSIONES – COLPENSIONES
FONDO DE RESERVA PENSIONAL DE SOBREVIVIENTES
(Cifras en millones de pesos)

cuyos pagos se hicieron parcialmente en virtud de lo dispuesto en el artículo 3 del Decreto Legislativo 558 de 2020, declarado inexecutable por la Corte Constitucional.

Los empleadores del sector público y privado, y los trabajadores dependientes e independientes que hayan hecho uso del mecanismo contemplado en el Capítulo I del Decreto Legislativo 558 de 2020, y por ello sólo hayan aportado el 3% de la cotización al Sistema General de Pensiones correspondiente a la comisión de administración y a la cobertura de aseguramiento de invalidez y sobrevivencia, contarán con 36 meses contados a partir del 1 de junio de 2021 para efectuar el aporte de la cotización faltante, sin que haya lugar a la causación de intereses de mora dentro de dicho plazo, tal como lo establece la sentencia C-258 de 2020, proferida por la Corte Constitucional.

Durante la declaratoria de emergencia sanitaria por parte del Gobierno Nacional, producto de la Pandemia por la Covid 19, la Entidad ha operado bajo la modalidad de trabajo en casa. En el mes de Junio del 2022, el Gobierno Nacional declaró la culminación de la medida de emergencia sanitaria a través de lo cual desde el Comité de Crisis se analizó la situación y considerando que se han mantenido situaciones especiales asociadas a: aumento de enfermedades respiratorias a causa de la Ola Invernal con recomendaciones de intensificar medidas de bioseguridad por parte del Ministerio de Salud, no se cuenta con el 100% de los puestos físicos para el retorno de todos los colaboradores a sedes centrales considerando que durante la pandemia se entregó el piso 9 de la Calle 72 Torre A y ha ingresado personal misional adicional, desde Julio a Diciembre del 2022 se ha mantenido la operación de la Entidad bajo la modalidad de trabajo en casa. Lo anterior en el marco de las resoluciones 010, 013 y 016 del 2022 y el monitoreo respectivo de las situaciones especiales origen de las mismas desde el Comité de Crisis.

ASPECTOS LEGALES

Por medio del cual se modifica el Decreto Legislativo 491 de 2020 – La Ley 2207 de 2022; Por el cual se adoptan medidas de urgencia para garantizar la atención y la prestación de los servicios por parte de las autoridades públicas y los particulares que cumplan funciones públicas y se toman medidas para la protección laboral y de los contratistas de prestación de servicios de las entidades públicas, en el marco del Estado de Emergencia Económica, Social y Ecológica; procura la reducción de tiempos de respuesta a las PQRS que se habían ampliado por la emergencia sanitaria. Deroga Resolución 385 de 2020 del Ministerio de Salud.

Se adopta la Política Pública de los Vendedores Informales – El Decreto 801 de 2022; Por el cual se adiciona el Capítulo 6 al Título 9 de la Parte 2 del Libro 2 del Decreto Único Reglamentario del Sector Trabajo 1072 de 2015, y se adopta la Política Pública de los Vendedores Informales, que tiene por objeto adoptar la Política Pública de Vendedores Informales, con el fin de garantizar los derechos a la dignidad humana, al mínimo vital, al trabajo y la convivencia en el espacio público. Política Pública de los vendedores informales, busca la ampliación de la cobertura del sistema general de pensiones en el segmento de trabajadores informales.

NOTAS A LOS ESTADOS FINANCIEROS AL 31 DE DICIEMBRE DE 2022 (Comparativo con el año 2021)
ADMINISTRADORA COLOMBIANA DE PENSIONES – COLPENSIONES
FONDO DE RESERVA PENSIONAL DE SOBREVIVIENTES
(Cifras en millones de pesos)

Política Nacional de Envejecimiento y Vejez 2022-2031 – El Decreto 681 de 2022, Por medio del cual se adiciona el Capítulo 7 al Título 2 de la Parte 9 del Libro 2 del Decreto 780 de 2016 relativo a la Política Pública Nacional de Envejecimiento y Vejez 2022 – 2031. Tiene como objeto adoptar la Política Pública Nacional de Envejecimiento y Vejez 2022— 2031 contenida en el Anexo Técnico 3 que hace parte integral del presente acto administrativo, disponer la formulación del Plan Nacional de Acción Intersectorial de la Política Nacional de Envejecimiento y Vejez, y la creación del Observatorio Nacional de Envejecimiento y Vejez. Establece la protección económica de la población mayor como un interés del Estado. Implementación de acciones intersectoriales para atender la tendencia hacia el envejecimiento de la población.

10. GOBIERNO CORPORATIVO

a. Junta Directiva y Alta Gerencia

Los miembros de la Junta Directiva y la Alta Dirección de Colpensiones conocen la responsabilidad que implica la administración de los riesgos, los cuales son un referente para: la revisión y actualización del marco estratégico de la empresa, y la toma de decisiones. A su vez, es la Junta Directiva quien aprueba los lineamientos, metodologías para la evaluación y tratamiento del riesgo, así como la declaración del apetito de riesgo de la Entidad. En el marco de la gestión integral de riesgos, a los miembros de la Junta Directiva y Alta Gerencia se les presenta la información relevante de la gestión realizada durante el periodo objeto de reporte, contando con informes trimestrales a los Comités Integral de Riesgos, Comité de Riesgo de inversiones, Comité de Auditoría y Junta Directiva, y mensualmente se presenta la información relevante objeto de conocimiento de dichos miembros en el periodo, de tal suerte, que el componente de riesgos soporte la toma de decisiones.

b. Políticas y División de Funciones

En Colpensiones la adopción de las políticas para la gestión integral de riesgos inicia desde la Junta Directiva, a través de la cual se define el marco de gestión, los niveles de apetito de riesgos y su estructura.

Las responsabilidades en la gestión integral de riesgos en Colpensiones se establecen bajo el concepto de las tres líneas de defensa así:

- **Primera Línea de Defensa:** La primera línea de defensa está conformada por las vicepresidencias misionales y de apoyo, las cuales son las áreas originadoras y propietarias de los riesgos y las primeras llamadas a definir y tomar decisiones en cómo gestionarlos. Estas vicepresidencias son responsables de la implementación de acciones correctivas para hacer frente a deficiencias de proceso y control. Son las áreas responsables de mantener un control interno efectivo y de ejecutar actividades de control sobre los riesgos de manera permanente. Esta línea de defensa es la

NOTAS A LOS ESTADOS FINANCIEROS AL 31 DE DICIEMBRE DE 2022 (Comparativo con el año 2021)
ADMINISTRADORA COLOMBIANA DE PENSIONES – COLPENSIONES
FONDO DE RESERVA PENSIONAL DE SOBREVIVIENTES
(Cifras en millones de pesos)

encargada de identificar, evaluar, controlar y tratar los riesgos a los que se ven expuestos en el desarrollo de sus funciones.

- **Segunda Línea de Defensa:** Función a cargo de la Vicepresidencia de Seguridad y Riesgos Empresariales, área especializada en las metodologías de identificación, estimación, administración y control de los riesgos. Su función se concentra principalmente en los siguientes aspectos:
 - Orienta a las instancias de dirección en el marco más adecuado para la gestión de riesgos (políticas, alcance, principios, apetito de riesgo, gobierno corporativo y estructura organizacional).
 - El diseño de herramientas y procedimientos efectivos a ser empleados por la primera línea de defensa para gestionar adecuadamente los riesgos a los que se ven expuestos.
 - Acompaña a la primera línea de defensa en el diseño de controles para la gestión de riesgos y problemas, aportando su visión independiente.
 - Realiza seguimiento y supervisión a la adecuada implementación de dichas prácticas por parte de los propietarios de los riesgos.
 - Alerta a la primera línea de defensa sobre asuntos emergentes y/o, aspectos que eleven su perfil de riesgo.
 - Monitorea la adecuación y efectividad del control interno, la exactitud e integridad de la información, y la remediación oportuna de deficiencias.
 - Apoya a los propietarios del riesgo en la definición del objetivo de exposición al riesgo.
 - Define estrategias de comunicación y divulgación adecuadas de información relacionada con riesgos a toda la organización.
 - Proporciona guía y entrenamiento sobre las herramientas y procedimientos empleados para la gestión del riesgo.
- **Tercera Línea de Defensa:** Rol desempeñado por la Oficina de Control Interno. La tercera línea de defensa tiene como principal función, verificar de manera independiente a la primera y segunda línea de defensa, la adecuada gestión de riesgos dentro de la entidad.

Las políticas generales de gestión integral de riesgos, principios y responsabilidades están contempladas en el Manual del Sistema Integral de Administración de Riesgos, el cual fue actualizado y aprobado por la Junta Directiva en el 2022, siendo comunicadas y reforzadas desde la Vicepresidencia de Seguridad y Riesgos Empresariales, dichas políticas se integran a las diferentes actividades desarrolladas en Colpensiones desde el punto de la estrategia y la operación de la organización.

c. Infraestructura Tecnológica

Las herramientas tecnológicas utilizadas por la institución en cada una de sus áreas de control y gestión de riesgos permiten que la información sea de fácil acceso, consulta y seguimiento, estas herramientas

NOTAS A LOS ESTADOS FINANCIEROS AL 31 DE DICIEMBRE DE 2022 (Comparativo con el año 2021)
ADMINISTRADORA COLOMBIANA DE PENSIONES – COLPENSIONES
FONDO DE RESERVA PENSIONAL DE SOBREVIVIENTES
(Cifras en millones de pesos)

están diseñadas y en permanente mejoramiento teniendo en cuenta el alcance y objetivo de las operaciones.

d. Metodologías para la Medición de Riesgos

La medición de los riesgos se realiza mediante la metodología establecida y divulgada por la Vicepresidencia de Seguridad y Riesgos Empresariales, a través del Manual del Sistema Integral de Administración de Riesgos; dicha metodología permite identificar riesgos asociados a las diferentes tipologías tales como: operacional, fraude y corrupción, seguridad de la información y ciberseguridad, continuidad del negocio, riesgos financieros, cumplimiento y de lavado de activos y financiación del terrorismo.

e. Estructura organizacional

La Junta Directiva provee los recursos para implementar y mantener en funcionamiento, de forma efectiva y eficiente una estructura organizacional para administrar integralmente los riesgos, asegurando la disponibilidad de los recursos para el correcto funcionamiento del sistema integral.

Colpensiones tiene como principio la separación organizacional y funcional de los procesos de negociación (front office), identificación, monitoreo, control y administración de los riesgos (middle office) y cumplimiento y registro contable de las operaciones (back office). La función de la administración de riesgos es realizada a través de la Vicepresidencia de Seguridad y Riesgos Empresariales de forma independiente y autónoma de las áreas de front, back office y de los órganos de control.

f. Recurso Humano

La selección y vinculación del personal de Colpensiones es realizada por la Vicepresidencia de Gestión Corporativa mediante procesos públicos, a partir del cumplimiento de los perfiles definidos para cada uno de los cargos de la entidad.

Por tanto, las personas seleccionadas son competentes para la realización de las actividades, ya que cuentan con los niveles de educación, formación, experiencia y habilidades requeridas.

Adicionalmente, la Vicepresidencia de Gestión Corporativa lleva a cabo de manera periódica programas de inducción, los cuales se complementan con los planes de capacitación y entrenamiento en el cargo, para mantener y fortalecer la competencia personal.

NOTAS A LOS ESTADOS FINANCIEROS AL 31 DE DICIEMBRE DE 2022 (Comparativo con el año 2021)
ADMINISTRADORA COLOMBIANA DE PENSIONES – COLPENSIONES
FONDO DE RESERVA PENSIONAL DE SOBREVIVIENTES
(Cifras en millones de pesos)

g. Verificación de Operaciones

Colpensiones terceriza su operación de inversiones y gestión de portafolio con un Administrador Fiduciario vigilado por la Superintendencia Financiera de Colombia. La Gerencia de Riesgos y Seguridad de la Información realiza un monitoreo diario a la gestión realizada por la Fiduciaria, con el objetivo de realizar seguimiento al cumplimiento de las políticas de inversión, reportando a las distintas dependencias involucradas en el manejo de las inversiones al interior de Colpensiones, aspectos como: la valoración y contabilización del portafolio, la rentabilidad acumulada, el control a las condiciones de negociación en las compras y ventas de títulos, el cálculo del Valor en Riesgo y el control a los límites de riesgo de mercado.

Así mismo, dentro del marco de Gobierno Corporativo, se han establecido diferentes instancias de decisión y monitoreo a la Gestión de Inversiones como los son el Comité de Riesgos de Inversiones, el Comité Fiduciario y el Comité de Inversiones y Riesgos Financieros de la Junta Directiva, en donde se discute y se expone el seguimiento a las inversiones y el cumplimiento de los lineamientos a las políticas de manera periódica. Sumado a ello, se cuenta con la gestión independiente que realizan las áreas de Control Interno y Revisoría Fiscal, las cuales incorporan dentro de sus planes anuales de trabajo la revisión al Proceso de Gestión de Inversiones.

h. Auditoria

En el marco de la evaluación independiente realizada por la Oficina de Control Interno, se realizan las auditorías conforme al Plan Anual de Evaluación establecido por Colpensiones, informando a cada interesado e involucrado las conclusiones obtenidas de la evaluación del sistema integral de administración de riesgos, como resultado de esto se generan los planes de mejoramiento a las recomendaciones u observaciones, objeto de seguimiento por la Oficina de Control Interno.

11. EFECTIVO

Los Estados Financieros elaborados con corte al 31 de diciembre de 2022 revelan el siguiente saldo:

Valores en millones			
CUENTA	DETALLE	2022	2021
1115	Bancos y otras entidades financieras	33.708	211.545
11	BANCOS	33.708	211.545

El saldo en las cuentas bancarias corresponde a los ingresos provenientes del recaudo identificado por conceptos de recaudo Seguridad Social, Bonos pensionales, cuotas partes, Devolución de aportes.

NOTAS A LOS ESTADOS FINANCIEROS AL 31 DE DICIEMBRE DE 2022 (Comparativo con el año 2021)
ADMINISTRADORA COLOMBIANA DE PENSIONES – COLPENSIONES
FONDO DE RESERVA PENSIONAL DE SOBREVIVIENTES
(Cifras en millones de pesos)

La razón de la variación del saldo en la cuenta de efectivo obedece a que para 2021, se mantenían en bancos los recursos propios de Colpensiones que se acumularon producto del recaudo no utilizado originado en que el Ministerio del Trabajo asignó la totalidad de los recursos presupuestados para el financiamiento del RPM del año 2021 a la Administradora, con el fin que pudiera utilizar dicho excedente en el pago de prestaciones durante 2022. Adicionalmente durante diciembre 2022 se utilizó liquidez propia del fondo para el pago de las mesadas impactando el monto final con respecto al 2021.

En la siguiente relación se detallan los saldos de las cuentas bancarias, agrupadas por entidad financiera, así:

Valores en millones

Nombre Entidad Financiera	Valor Fondo al 31/12/2022 en pesos	% Participación por Entidad Financiera
Bogotá	20.118	60%
Bancolombia	13.590	40%
TOTAL	33.708	100,00%

Fuente: Dirección de Tesorería

El fondo de sobrevivientes no cuenta con recursos restringidos por concepto de la aplicación de oficios de embargo ordenados por entes judiciales.

Las conciliaciones bancarias se elaboran mensualmente y las partidas conciliatorias producto de este proceso son aclaradas y registradas en el mismo mes de la conciliación o máximo en el mes siguiente. Al 31 de diciembre de 2022 la totalidad de las cuentas bancarias fueron conciliadas, como resultado de este proceso no se presentaron partidas conciliatorias.

Rentabilidad:

Valores en millones

CONCEPTO	2022	2021	VALOR VARIACION	RENTABILIDAD CIERRE 2022	% TASA PROMEDIO
DEPÓSITOS EN INSTITUCIONES FINANCIERAS	33.708	211.545	-177.837	6.737	6,58%

Fuente: Dirección de Tesorería

12. CUENTAS POR COBRAR

Los Estados Financieros elaborados con corte al 31 de diciembre de 2022, revelan el siguiente saldo:

Valores en millones

CUENTA	DETALLE	2022	2021
1616	Deudores (1)	191.391	166.398

NOTAS A LOS ESTADOS FINANCIEROS AL 31 DE DICIEMBRE DE 2022 (Comparativo con el año 2021)
ADMINISTRADORA COLOMBIANA DE PENSIONES – COLPENSIONES
FONDO DE RESERVA PENSIONAL DE SOBREVIVIENTES
(Cifras en millones de pesos)

Valores en millones

CUENTA	DETALLE	2022	2021
1628	Depósitos (2)	89.488	97.249
1690	Diversas (3)	272	47
1698	Deterioro cuentas por cobrar (4)	-55.423	-40.150
16	CUENTA POR COBRAR	225.728	223.544

(1) El detalle de la cuenta deudores es el siguiente:

Valores en millones

DETALLE	2022
Bonos pensionales (a)	159.919
Cuotas partes pensionales (b)	31.472
DEUDORES	191.391

(a) Bonos pensionales B y T, constituyen aportes destinados a contribuir a la conformación del capital necesario para financiar las pensiones de los afiliados al Sistema General de Pensiones. El saldo a 31 de diciembre de 2022 asciende a \$159.919 millones de pesos y corresponde a:

- Bonos Pensionales Tipo B por valor de \$111.261 millones de pesos. De acuerdo con la información, indicamos que el 1,90% corresponde a cuentas de cobro generadas por el ISS Liquidado, es pertinente indicar que Colpensiones ha realizado cobros masivos a las entidades del orden nacional y territorial conforme se han venido informando por la dirección de prestaciones económicas a través del componente de operación del sistema de financiación pensiones administrado por Colpensiones.

De otra parte, se ha venido realizando la depuración de la deuda, para lo cual se han efectuado nuevos cobros y la reliquidación de los cobros que no se encuentran registrados en el sistema de la OBP (Oficina de Bonos Pensionales) administrado por el Ministerio de Hacienda y Crédito Público, los cuales no se habían gestionado; lo que ha permitido establecer la deuda real por el concepto de Bonos Pensionales tipo B. Finalmente el 98,10% corresponden a cuentas de cobro generadas manualmente las cuales se van migrando al Sistema de Financiación Pensiones – SFP que asciende a \$4.025.000 millones de pesos, finalmente, la deuda por concepto de Bonos Pensionales B se encuentra debidamente actualizada, conforme lo establece el decreto 790 del 21 de julio del 2021.

NOTAS A LOS ESTADOS FINANCIEROS AL 31 DE DICIEMBRE DE 2022 (Comparativo con el año 2021)
ADMINISTRADORA COLOMBIANA DE PENSIONES – COLPENSIONES
FONDO DE RESERVA PENSIONAL DE SOBREVIVIENTES
(Cifras en millones de pesos)

Con el siguiente detalle:

	Valores en millones						
	Invalidez	%	Muerte	%	Vejez	%	Total a 31/12/2022
COLPENSIONES	34.854	0,87%	110.836	2,75%	3.879.310	96,38%	4.025.000
ISS	354	0,45%	425	0,55%	77.046	99,00%	77.825
Total general	35.208		111.261		3.956.356		4.102.825

En la actualización de la deuda se utiliza el IPC (pensional), registrado por el DANE, para efectos de actualización y capitalización de la deuda por bonos pensionales se aplica el decreto 790 del 21 de julio del 2021 en su artículo 1.

Durante la vigencia fiscal año 2022, se efectuaron cuatro (7) compensaciones con el Ministerio de Hacienda y Crédito Público a través de la OBP (Oficina de bonos pensionales), por valor de \$637.877 millones de pesos sin situación de fondos. Esto, de acuerdo a lo establecido en el artículo No. 76 por la ley 1940 de 2018.

Con el siguiente detalle:

Valores en millones			
Invalidez	Sobreviviente	Vejez	TOTAL
3.338	8.411	626.128	637.877

- Bonos Pensionales B y T en Procesos de Cobro Coactivo Administrativo por valor de \$35.810 millones de pesos.
- Entidades sobre las cuales se realiza cobro y que se encuentran en estado de especial bajo la figura de procesos concursales. El valor de deuda por este concepto es de \$10.580 millones de pesos.
- Entidades sobre las cuales viene adelantando acciones de cobro el Fondo de Pasivo Social de Ferrocarriles Nacionales de Colombia en virtud del decreto 0553 del 27 de marzo de 2015. El valor de deuda por este concepto es de \$2.268 millones de pesos.

(b) Cuotas partes pensionales: el saldo a 31 de diciembre de 2022 asciende a \$31.472 millones de pesos y se compone así:

- Cuotas partes pensionales: Al cierre de la vigencia del 2022, el cobro de Cuotas Partes Pensionales presenta un saldo cobrado pendiente de recaudo de \$1.173 millones de pesos, la

Página 68 de 85

NOTAS A LOS ESTADOS FINANCIEROS AL 31 DE DICIEMBRE DE 2022 (Comparativo con el año 2021)
ADMINISTRADORA COLOMBIANA DE PENSIONES – COLPENSIONES
FONDO DE RESERVA PENSIONAL DE SOBREVIVIENTES
(Cifras en millones de pesos)

deuda se actualiza con la causación de los intereses de mora, la tasa de interés de mora se calcula con base al DTF bancario definido por el banco de la república, de acuerdo con el artículo 4 de la ley 1066 del 29 de julio del 2006.

En la vigencia 2022 se realizaron los cobros corrientes por concepto de Cuotas Partes Pensionales por los ciclos comprendidos hasta diciembre del 2022.

De igual forma, con base en la información reportada por la Dirección de Prestaciones Económicas, durante la vigencia 2022 se realizaron los cobros que corresponden a nuevos reconocimientos pensionales efectuados hasta el mes de agosto de 2022.

El valor registrado por intereses corresponde a la actualización de la deuda causada para los ciclos que no fueron cancelados dentro del plazo solicitado, con corte a diciembre 2022. Conforme a lo preceptuado en el artículo 4 de la Ley 1066 de 2006, para calcular el valor de los intereses de mora se tiene en cuenta la DTF para el ciclo objeto de liquidación, actualizado a la fecha.

Cabe resaltar que se evidenciaron incidencias en la constitución de los títulos ejecutivos complejos para el proceso de cobro de cuotas partes pensionales, necesarios para ser más eficientes en el recaudo de este tipo de contribuciones pensionales; por lo que, se ha mantenido un constante proceso de depuración la deuda de cuotas partes. Las principales incidencias identificadas son:

Depuración de Deuda por Cobrar: Se han generado objeciones a los cobros efectuados debido a que en algunos casos en los trámites de reconocimiento pensional no se ha realizado el proceso de consulta de las cuotas partes pensionales, por no cumplir el trámite descrito en la Ley.

- La DPE adelanta el trámite de post-consulta para aquellos reconocimientos que fueron gestionados sin agotar consulta y/o para los que se dieron en cumplimiento de orden judicial. (BZ 2017_1049575), así:
- Desde Oct-2012 a May-2014: Se expedía una carta consulta y paralelamente se reconocía la prestación económica, sin atender objeciones y/o sin validar las respuestas a las consultas de las cuotas partes
- Desde el 13/05/2014 al 11/03/2016: Estado de Cosas Inconstitucionales: H. Corte Constitucional exceptúa el trámite de consulta de cuota parte pensional.
- Desde el 12/03/2016 a 31/01/2017: No se adelantó el trámite de consulta, a partir del mes de junio de 2017 cuando se hicieron los desarrollos en Reconocimiento, se inicia el

NOTAS A LOS ESTADOS FINANCIEROS AL 31 DE DICIEMBRE DE 2022 (Comparativo con el año 2021)
ADMINISTRADORA COLOMBIANA DE PENSIONES – COLPENSIONES
FONDO DE RESERVA PENSIONAL DE SOBREVIVIENTES
(Cifras en millones de pesos)

trámite de consulta y post consulta. A pesar que se hace el trámite de post-consulta, las entidades concurrentes sólo están obligadas a pagar las mesadas causadas con posterioridad a la post-consulta. No son exigibles las mesadas interiores causadas, por no haber agotado el trámite de consulta.

Inconsistencias en el Reconocimiento: Se han evidenciado resoluciones de reconocimiento de pensiones que no definen el mecanismo de financiación o tipo de contribución que debe aplicarse a la pensión, el que se registra no corresponde o con inconsistencias tales como:

- Consultas de cuotas partes no llevadas a cabo por el área de reconocimiento y/o sin constancia de haber consultado la cuota parte.
 - En la resolución no se indica que el mecanismo de financiación es Cuota Parte.
 - En la resolución no se especifica el detalle de las entidades concurrentes o se registran concurrentes errados (Número de Días a cargo) y actos administrativos sin firmas, lo que genera objeciones y que se tenga que expedir autos aclaratorios.
 - De la misma manera, se evidencia falta de documentos soportes para el cobro al momento de consultar el expediente pensional (Prestaciones reconocidas en vigencia del ISS).
- Cuotas partes pensionales correspondientes a Entidades a las que se le adelantan procesos administrativos directamente por la Administradora Colombiana de Pensiones Colpensiones por valor de \$26.382 millones de pesos.
 - Entidades sobre las cuales se realiza cobro y que se encuentran en estado de especial bajo la figura de procesos concursales. El valor de deuda por este concepto es de \$3.806 millones de pesos.
 - Entidades sobre las cuales viene adelantando acciones de cobro el Fondo de Pasivo Social de Ferrocarriles Nacionales de Colombia en virtud del decreto 0553 del 27 de marzo de 2015 por valor de 111 millones de pesos.

(2) Depósitos: Representa el valor de los recursos entregados por la entidad, con carácter transitorio, para garantizar el cumplimiento de obligaciones derivadas de procesos judiciales.

El proceso ejecutivo es la acción judicial a través de la cual un tercero persigue el cumplimiento y/o hacer efectivo un derecho que se ha reconocido a través de un título ejecutivo que tiene las características de ser claro, expreso y actualmente exigible. En el trámite de este proceso se surten actuaciones como librar el mandamiento de pago, decretar medidas de cautelares, ordenar seguir adelante con la

NOTAS A LOS ESTADOS FINANCIEROS AL 31 DE DICIEMBRE DE 2022 (Comparativo con el año 2021)
ADMINISTRADORA COLOMBIANA DE PENSIONES – COLPENSIONES
FONDO DE RESERVA PENSIONAL DE SOBREVIVIENTES
(Cifras en millones de pesos)

ejecución, aprobar la liquidación de crédito, aprobar la liquidación de costas, decretar la terminación por pago total, entre otras.

De acuerdo con lo anterior, una vez el proceso ejecutivo se encuentra terminado, desde la Dirección de Procesos Judiciales se verifica si se registró la materialización de una medida cautelar y/o embargo, procediendo, en caso afirmativo, con la realización de la liquidación del crédito, la cual consiste en el levantamiento de información e identificación de cada uno de los conceptos pagados con el embargo aplicado a las cuentas. Finalmente, la información es remitida a la Dirección Financiera para su cierre contable en SAP.

En desarrollo de los procesos judiciales se ordena una medida cautelar de embargo a las cuentas bancarias de la entidad, se registran los efectos de la medida cautelar de sus fases, a saber: registro del embargo, apertura del título judicial y pago de la sentencia con título judicial.

Para la vigencia 2022 en el fondo de reserva pensional de sobrevivientes se realizó la aplicación de 38 liquidaciones de crédito proceso mediante el cual se retiran (\$4.076) millones de pesos la cuenta de embargos ISS y (\$145) millones de pesos de la cuenta de embargos Colpensiones.

De otra parte, la cuenta de embargos ISS presenta una disminución originada por el registro de las actas 64 a la 75 de conciliación de títulos recaudados por parte del PARISS (\$100) millones de pesos, y (\$496) millones de pesos que corresponde al registro de lo depurado e identificado como remanentes, en virtud del artículo 93 de la ley 2063 de 2020, de los valores registrados en los EEFF del PARISS a favor de Colpensiones y reconocidos por esta última como anticipo, y aplicación de remanentes ISS por (\$42) millones de pesos. Adicional se realizó el ajuste de reversiones de reintegros de costas y registros nuevos por valor total de \$9 millones de pesos.

Del mismo modo, la cuenta de embargos Colpensiones presenta una disminución originada por el proceso de depuración por excesos en embargos por (\$20) millones de pesos, adicionalmente se presenta un incremento por concepto de embargos nuevos y ajustes por reversiones de reintegros de costas aplicadas en vigencias 2016 y 2017 por valor total de \$70 millones de pesos.

Adicionalmente, por la aplicación de dichas liquidaciones de crédito se registraron cuentas por cobrar a la Administradora de pensiones por costas judiciales de \$436 millones de pesos, no obstante, esta última realizó el traslado de \$494 millones de pesos durante los meses de mayo, julio, octubre y noviembre de 2022, para cancelar cuentas pendientes.

De otra parte, se presenta un incremento de \$596 millones de pesos, en el concepto de Remanentes Posteriores A 2012, corresponde al registro de cuentas por cobrar por valor de \$100 millones de pesos correspondientes a las actas 64 a 75 de remanentes recaudados por el PARISS en razón a que este último continúa con el cobro de títulos judiciales a favor del ISS hoy liquidado y traslado a Colpensiones de los recursos, cuando estos correspondan al subsistema de Pensiones del Sistema General de Seguridad Social. De otra parte, se efectuó el registro de \$496 millones de pesos que corresponden a lo depurado

NOTAS A LOS ESTADOS FINANCIEROS AL 31 DE DICIEMBRE DE 2022 (Comparativo con el año 2021)
ADMINISTRADORA COLOMBIANA DE PENSIONES – COLPENSIONES
FONDO DE RESERVA PENSIONAL DE SOBREVIVIENTES
(Cifras en millones de pesos)

e identificado como remanentes, en virtud del artículo 93 de la ley 2063 de 2020, de los valores registrados en los EEFF del PARISS a favor de Colpensiones y reconocidos por esta última como anticipo.

Finalmente, se presenta una disminución de \$3.500 millones de pesos por el desde el fondo de vejez al fondo de sobrevivientes de los recursos correspondientes a este fondo, en virtud del artículo No. 93 de la ley No. 2063 de 2020.

(3) El saldo de la cuenta diversas corresponde al registro de cuentas por cobrar al fondo de Vejez por traslados pendientes por valor de \$258 millones de pesos y a cuentas por cobrar al PAR ISS por los saldos del disponible que se encontraban congelados en cuentas bancarias por valor de \$14 millones de pesos.

(4) Detalle del valor del deterioro realizado a las cuentas por cobrar:

Valores en millones			
Concepto	Valor en Libros	Valor Presente	Deterioro
Cuotas pensionales	31.474	7.782	23.692
Total cuotas partes	31.474	7.782	23.692
Bonos pensionales	55.345	23.614	31.731
Total Bonos pensionales	55.345	23.614	31.731
Total Deterioro	86.819	31.396	55.423

El valor de las cuentas por cobrar que se encuentran vencidas, pero no deterioradas a 31 de diciembre de 2022 es de \$135.967 millones de pesos.

Conforme a la política para la aplicación del deterioro referente a las obligaciones en Etapa de Liquidación por concepto de Contribuciones Pensionales, para la vigencia 2022, se registra cero deterioro al corte del 30 de noviembre 2022 para las obligaciones de Contribuciones Pensionales en Etapa de Liquidación, acorde con la decisión de no incluir las deudas a cargo de la Dirección de Contribuciones Pensionales, por las siguientes razones:

- Con base en el Marco Normativo para la Preparación y Presentación de Información Financiera de las Entidades de Gobierno expedido por la Contaduría General de la Nación (Resolución 533 de 2015), el deterioro se define como el ajuste de activos al valor del mercado en cuanto corresponderá al exceso del valor en libros de la cuenta por cobrar con respecto al valor presente de sus flujos de efectivo futuros estimados (excluyendo las pérdidas crediticias futuras en las que no se haya incurrido).

Las cuentas por cobrar serán objeto de estimaciones de deterioro cuando exista evidencia objetiva del incumplimiento de las partes involucradas, como son entidades públicas nacionales o territoriales, patronos entre otros.

NOTAS A LOS ESTADOS FINANCIEROS AL 31 DE DICIEMBRE DE 2022 (Comparativo con el año 2021)
ADMINISTRADORA COLOMBIANA DE PENSIONES – COLPENSIONES
FONDO DE RESERVA PENSIONAL DE SOBREVIVIENTES
(Cifras en millones de pesos)

- Las deudas de la Dirección de Contribuciones Pensionales, están debidamente actualizadas (de acuerdo a la normativa que aplica para cada Contribución Pensional).
- Para las obligaciones de la Dirección de Contribuciones Pensionales, no existe evidencia objetiva de incumplimiento, por cuanto, al interior de Colpensiones se deben adelantar procesos operativos de reliquidación, como consecuencia de objeciones presentadas por el deudor o por cambios en la Historia Laboral registrada en el sistema de la OBP del Ministerio de Hacienda y Crédito Público, esto con el fin, que la obligación sea clara, expresa y exigible.
- La deuda a cargo de la Nación por concepto de Bonos Pensionales, se compensa entre deudas recíprocas, no hay flujo de recaudo.
- La deuda entre 1 y 90 días, no podría incluirse, por cuanto el deudor está en plazo para pronunciarse sobre sus obligaciones (está en términos para pagar u objetar), y, por qué se está conformando el Título Ejecutivo Complejo para iniciar las acciones de cobro a que haya lugar.

13. CUENTAS POR PAGAR

Los Estados Financieros elaborados con corte al 31 de diciembre de 2022 revelan los siguientes saldos:

Valores en millones			
CUENTA	DETALLE	2022	2021
2580	Nómina por pagar de pensionados (1)	10.263	12.298
2590	Diversas (2)	4.717	1.079
25	CUENTAS POR PAGAR	14.980	13.377

(1) El saldo corresponde a:

Valores en millones		
PRESTACIONES ECONÓMICAS	2022	2021
Reintegros Pensionales (a)	9.561	11.596
Auxilios Funerarios (b)	702	702
TOTAL	10.263	12.298

(a) Reintegros pensionales: El saldo de esta cuenta representa el valor de las mesadas adeudadas a los pensionados por el no cobro oportuno por parte de los pensionados a los cuales se les ha realizado el pago por ventanilla, éstas son devueltas por las entidades financieras en virtud al cumplimiento de obligaciones contractuales; o por solicitud de Colpensiones en caso de fallecimiento de los beneficiarios,

NOTAS A LOS ESTADOS FINANCIEROS AL 31 DE DICIEMBRE DE 2022 (Comparativo con el año 2021)
ADMINISTRADORA COLOMBIANA DE PENSIONES – COLPENSIONES
FONDO DE RESERVA PENSIONAL DE SOBREVIVIENTES
(Cifras en millones de pesos)

por orden de no pago; o en otros casos, por haber sido rechazado por la entidad financiera por no encontrarse activa la cuenta bancaria del pensionado. Durante la vigencia 2022 se realizaron los siguientes registros o ajustes a los reintegros pensionales:

Se reclasificó al patrimonio en el fondo de pensiones de sobrevivientes 1.045 registros por valor de \$1.115 millones de pesos, mesadas pensionales que se recibieron en Colpensiones de parte de las entidades financieras por no cobro por parte de los pensionados y que han completado más de tres años de estar como exigibles y no haber sido cobradas por sus beneficiarios, conforme con las normas legales y Conceptos Jurídicos sobre aplicación normativa de prescripción de mesadas pensionales emitidas por la Oficina de Asuntos Legales de Colpensiones.

El pasivo registrado en esta cuenta no tiene pactada tasa de interés, se gira por solicitud del pensionado o de las personas con derecho a las mesadas que no fueron cobradas en caso de fallecimiento, dentro de los 15 días siguientes a su solicitud conforme lo establecido en las normas legales para dar trámite a la misma. A los acreedores a quienes se les adeudan mesadas se les aplica prescripción en caso de que no hayan sido cobradas en 3 años o más después de haber sido exigibles; a las indemnizaciones que hayan sido giradas y no cobradas por sus beneficiarios y por tanto reintegradas por los bancos, no les aplica la prescripción desde noviembre de 2006 conforme los lineamientos jurídicos de Colpensiones.

(b) Este valor corresponde a los Auxilios Funerarios que fueron girados por el procedimiento manual, es decir, cuando la aplicación de nómina de pensionados no contemplaba el pago de éste concepto, esto es hasta el periodo de nómina 201503.

(2) Cuentas por pagar diversas por valor de \$4.717 millones de pesos, de las cuales \$4.713 millones de pesos corresponden a saldos a favor de los deudores (saldos negativos) de Bonos Tipo B y T por concepto de los cobros efectuados por Bonos B, que generaron cambios en las variables del cobro inicial y fueron objeto de reliquidación, y \$4 millones de pesos a cuentas por pagar a la administradora de pensiones por concepto de costas de embargos.

14. PROVISIONES

Los Estados Financieros elaborados con corte al 31 de diciembre de 2022 revelan los siguientes saldos:

Valores en millones			
CUENTA	DETALLE	2022	2021
2814	Multas, sanciones, litigios e indemnizaciones	213.756	209.052
28	PROVISIONES	213.756	209.052

Los procesos judiciales actualmente provisionados corresponden a las demandas interpuestas por un tercero (personas natural o jurídica) en contra de la Entidad, cuya controversia gira en torno al

NOTAS A LOS ESTADOS FINANCIEROS AL 31 DE DICIEMBRE DE 2022 (Comparativo con el año 2021)
ADMINISTRADORA COLOMBIANA DE PENSIONES – COLPENSIONES
FONDO DE RESERVA PENSIONAL DE SOBREVIVIENTES
(Cifras en millones de pesos)

reconocimiento o pago de alguna prestación o beneficio del régimen de prima media con prestación definida, el saldo a 31 de diciembre de 2022 y 2021 está conformado por:

Valores en millones

CUENTA	CONCEPTO	2022	2021	VALOR VARIACION
28	PROVISIONES NO CORRIENTE	213.756	209.053	4.703
2814	Litigios y demandas	213.756	209.053	4.703
281435	Administrativas	10.886	9.778	1.108
281420	Laborales	151.057	150.976	81
281430	Otros litigios y demandas	51.813	48.299	3.514

El siguiente es el detalle de los procesos probables registrados a diciembre 31 de 2022:

Valores en millones

CLASE PROCESO	COLPENSIONES		TOTAL	
	No. PROCESOS	VALOR	No. PROCESOS	VALOR
EJECUTIVO	946	51.813	946	51.813
LABORAL	2.256	151.057	2.256	151.057
ADMINISTRATIVOS	82	10.886	82	10.886
TOTAL	1.003	213.756	1.003	213.756

Fuente: Dirección de Procesos Judiciales

- Se registraron 471 nuevos procesos en contra del fondo de Sobrevivientes por \$27.912.755.918 pesos.
- Se retiraron 2.751 procesos en contra del fondo por \$121.690.388.842 principalmente por procesos inactivos, pago de sentencia, proceso ejecutivo terminado, cumplimiento de la pretensión, fallo absolutorio, entre otros.
- Se reclasificó a la provisión un neto de 1.272 procesos por \$84.838.281.244, por cambio de probabilidad, ya que como resultado del seguimiento realizado a la probabilidad de pérdida del proceso se determinó que pasaban de posibles y remotos a probables o viceversa.
- Se ajustó la cuantía de 2.413 procesos por \$13.642.468.448. El ajuste del valor de las pretensiones se realizará como mínimo una vez al año conforme a la política contable de Colpensiones. Para esto se adopta la metodología propuesta en la Resolución 353 de 2016 de la Agencia Nacional de Defensa Jurídica del Estado (ANDJE).

Los anteriores procesos en riesgo probable son provisionados conforme el Instructivo "Metodología para el cálculo de la provisión contable de los procesos judiciales, conciliaciones extrajudiciales y trámites arbitrales en contra de la entidad".

Página **75** de **85**

NOTAS A LOS ESTADOS FINANCIEROS AL 31 DE DICIEMBRE DE 2022 (Comparativo con el año 2021)
ADMINISTRADORA COLOMBIANA DE PENSIONES – COLPENSIONES
FONDO DE RESERVA PENSIONAL DE SOBREVIVIENTES
(Cifras en millones de pesos)

De acuerdo con lo anterior, los procesos que se encuentran provisionados corresponden a aquellos que tienen una clasificación de riesgo probable, con posibilidad de pérdida superior al 50%, y se registra el valor de las pretensiones en un 100%. Se clasifican en este riesgo los procesos en los cuales existe posibilidad de recibir un fallo en contra de los intereses de Colpensiones; lo cual se establece luego de realizar un estudio de los hechos que soportan la demanda, el material probatorio, posición del juez de conocimiento y presencias de medidas de protección a favor del demandante; los precedentes jurisprudenciales de fallos desfavorables en contra de los intereses de la entidad, sentencias de unificación y/o constitucionalidad.

Se aclara que, el pago de una suma líquida de dinero, se realiza cuando existe un fallo debidamente ejecutoriado que da por finalizada la controversia, a través de una resolución mediante la cual se da cumplimiento al fallo judicial, la cual es incluida en nómina de pensionado por la Dirección de Nómina.

15. PATRIMONIO

Los Estados Financieros elaborados con corte al 31 de diciembre de 2022 revelan los siguientes saldos:

Valores en millones

CUENTA	DETALLE	2022	2021
3605	Reserva para pensión de prima media (1)	44.987	218.792
3915	Ganancia del ejercicio (2)	4.940	1.023
3920	Pérdida del ejercicio (2)	-19.228	-7.157
3	PATRIMONIO	30.699	212.658

(1) El saldo de la cuenta de reserva para pensión de prima media está compuesto por cotizaciones obligatorias por valor de \$44.987 millones de pesos, corresponde al valor de los recursos acumulados por el fondo de reservas para el pago de obligaciones pensionales, estos recursos provienen de recaudo por cotizaciones, aportes Ley 715, cuotas partes, aportes Ley 100, devolución de aportes años anteriores, cotizaciones por daciones, devoluciones conmutaciones, aportes de otros particulares, entre otros. Adicionalmente se registra en esta cuenta el pago de mesadas pensionales e indemnización.

Adicionalmente, con la entrada en vigencia de la Resolución 368 de 2019, expedida por la Contaduría General de la Nación, y de acuerdo con lo establecido en el numeral 3.3 del artículo 1º de dicha Resolución, las provisiones relacionadas con procesos judiciales a partir del mes de noviembre de 2019 se reconocen como pasivo del fondo afectando el patrimonio, anteriormente afectaban las cuentas de resultados del fondo.

La disminución presentada en el saldo del patrimonio se origina por las siguientes razones:

Página 76 de 85

NOTAS A LOS ESTADOS FINANCIEROS AL 31 DE DICIEMBRE DE 2022 (Comparativo con el año 2021)
ADMINISTRADORA COLOMBIANA DE PENSIONES – COLPENSIONES
FONDO DE RESERVA PENSIONAL DE SOBREVIVIENTES
(Cifras en millones de pesos)

Para el cierre de la vigencia 2021 el saldo del patrimonio reflejaba el excedente de recursos que presentaba el fondo, el cual fue originado por el traslado de la totalidad de los recursos presupuestados para el para el financiamiento del Régimen de Prima Media del año 2021 realizado por el Ministerio del Trabajo, estos recursos fueron utilizados para el pago de prestaciones durante los primeros meses del 2022.

Otra razón por la cual el saldo del patrimonio para el año 2022 disminuyó con relación al año 2021 es el registro de pago de prestaciones económicas a través de títulos judiciales y la provisión de procesos judiciales en contra del fondo de pensiones.

De otra parte, el valor de la nómina de pensionados del período para el fondo de reserva pensional de invalidez es el siguiente:

Valores en millones	
Concepto	Valor
Pensiones y jubilaciones	2.724.708
Indemnizaciones pensionales	38.637
Auxilios funerarios	15.738
Total	2.779.083

Fuente: Dirección de Nómina de Pensionados

(2) El resultado del ejercicio se origina principalmente por el registro del deterioro de las cuentas por cobrar de los recursos de los fondos de pensiones (cuotas partes, bonos pensionales) y otras cuentas por cobrar (incapacidades mayores a 180 días).

La variación en el déficit del ejercicio con respecto al año anterior, se genera principalmente por el incremento en los ingresos por rendimientos bancarios y el costo financiero de la nómina y el recaudo por el incremento en las tasas.

16. INGRESOS

Valores en millones			
CUENTA	DETALLE	2022	2021
4103	Ingresos financieros operaciones del mercado monetario y otros intereses (1)	6.737	1.580
41	INGRESOS DE OPERACIONES ORDINARIAS GENERALES	6.737	1.580

El Estado de Resultados elaborado por el periodo 01 de enero al 31 de diciembre de 2022 revelan los siguientes saldos:

NOTAS A LOS ESTADOS FINANCIEROS AL 31 DE DICIEMBRE DE 2022 (Comparativo con el año 2021)
ADMINISTRADORA COLOMBIANA DE PENSIONES – COLPENSIONES
FONDO DE RESERVA PENSIONAL DE SOBREVIVIENTES
(Cifras en millones de pesos)

Corresponde a los ingresos por rendimientos bancarios \$3.895 millones de pesos, costo financiero pago nómina de pensionados \$2.834 millones de pesos, costo financiero del recaudo \$8 millones de pesos. El incremento corresponde a una mayor tasa en el cálculo de la reciprocidad y a la subida de las tasas de interés por parte de los bancos.

17. GASTOS

El Estado de Resultados elaborado por el periodo 01 de enero al 31 de diciembre de 2022, revela los siguientes saldos:

Valores en millones

CUENTA	DETALLE	2022	2021
5170	Deterioro (provisiones) (1)	20.548	7.437
5190	Diversos (2)	477	277
51	GASTOS OPERACIONALES	21.025	7.714
5905	Ganancias y pérdidas	-14.288	-6.134
59	GANANCIAS (EXCEDENTES) Y PÉRDIDAS	-14.288	-6.134

(1) Corresponde al registro del deterioro de cuentas por cobrar con el siguiente detalle:

Concepto	Valores en millones
Cuotas partes pensionales	4.082
Bonos pensionales	16.466
Total	20.548

Fuente: Gerencia de Financiamiento e Inversión

Se presenta un incremento por la actualización del deterioro a mayo y noviembre, esta metodología incluye factores o parámetros como el índice de desempeño fiscal, el concepto de probabilidad de riesgo de prescripción y el factor de cobro, los cuales no se habían manejado en los cálculos antes de diciembre de 2021.

(2) Gastos diversos por pérdida en baja de cuentas por cobrar, en aplicación del artículo 4° de la Ley 1066 de 2006 y los numerales 4.2.4.1. y 4.2.4.12. del Acuerdo 131 de 2018, la Dirección de Cartera declaró la prescripción de la acción de cobro de las cuotas partes correspondiente a 124 entidades.

18. CUENTAS CONTINGENTES

NOTAS A LOS ESTADOS FINANCIEROS AL 31 DE DICIEMBRE DE 2022 (Comparativo con el año 2021)
ADMINISTRADORA COLOMBIANA DE PENSIONES – COLPENSIONES
FONDO DE RESERVA PENSIONAL DE SOBREVIVIENTES
(Cifras en millones de pesos)

Los Estados Financieros elaborados con corte al 31 de diciembre de 2021 revelan los siguientes saldos:

Valores en millones

CUENTA	DETALLE	2022	2021
6105	Acreedoras por contra	492.135	377.531
6230	Otras contingencias acreedoras (1)	-492.135	-377.531
6305	Deudoras por el contrario	-35.830.496	-33.363.438
6455	Cotizaciones por cobrar no declaradas (2)	71.332	74.389
6470	Otras contingencias deudoras (3)	42.889	24.083
6495	Diversos (4)	35.716.275	33.264.968
6	CUENTAS CONTINGENTES	0	2

(1) Corresponde al pasivo contingente por los siguientes conceptos:

- Los procesos judiciales por valor de \$491.803 millones de pesos, corresponden a las demandas judiciales interpuestas por un tercero (persona natural o jurídica) en contra de la Entidad, cuya controversia gira en torno al reconocimiento o pago de alguna prestación o beneficio del régimen de prima media con prestación definida. El saldo a 31 de diciembre de 2022 está conformado por:

Valores en millones

COLPENSIONES		
CLASE PROCESO	No. PROCESOS	VALOR
EJECUTIVO	116	6.438
LABORAL	8.177	439.790
ADMINISTRATIVOS	378	45.575
TOTAL	8.671	491.803

Fuente: Dirección de Procesos Judiciales

En el año 2022 se realizaron las siguientes adiciones y ajustes a los procesos en contra del fondo calificado como posible y remoto, así:

- Se registraron 3.394 nuevos procesos en contra del fondo de Sobrevivientes por \$127.591 millones de pesos.
- Se retiraron 1.740 procesos en contra del fondo por \$80.852 millones de pesos principalmente por procesos inactivos, fallo absolutorio, pago de sentencias, desistimiento, entre otros.
- Se reclasificó a la provisión un neto de 647 procesos por (\$16.600) millones de pesos, por cambio de probabilidad, ya que como resultado del seguimiento realizado a la probabilidad de pérdida del proceso se determinó que pasaban de posibles y remotos a probables o viceversa.

Página 79 de 85

NOTAS A LOS ESTADOS FINANCIEROS AL 31 DE DICIEMBRE DE 2022 (Comparativo con el año 2021)
ADMINISTRADORA COLOMBIANA DE PENSIONES – COLPENSIONES
FONDO DE RESERVA PENSIONAL DE SOBREVIVIENTES
(Cifras en millones de pesos)

- Se ajustó la cuantía de 7.881 procesos por \$84.250 millones de pesos, El ajuste del valor de las pretensiones se realizará como mínimo una vez al año conforme a la política contable de Colpensiones. Para esto se adopta la metodología propuesta en la Resolución 353 de 2016 de la Agencia Nacional de Defensa Jurídica del Estado (ANDJE).

Estos procesos son registrados y actualizados conforme el Instructivo "Metodología para el cálculo de la provisión contable de los procesos judiciales, conciliaciones extrajudiciales y trámites arbitrales en contra de la entidad"

Se encuentran en pasivos contingentes aquellos procesos clasificados con riesgo posible o remoto. Se califica como posible cuando la posibilidad de pérdida es superior al 10% e inferior o igual al 50%, y remotos cuando la posibilidad de pérdida es igual o inferior al 10%, lo cual se establece cuando no existen hechos ni normas que sustentan las pretensiones del demandante, no existen normas que sustenten las pretensiones, el material probatorio es insuficiente o no es contundente para demostrar los hechos y pretensiones de la demanda, existe precedentes jurisprudenciales de fallos favorables a favor de los intereses de la entidad o no existe ningún precedente jurisprudencial.

- Cuotas Partes Pensionales por Pagar: Durante la vigencia del año 2022 se tiene un valor provisionado por concepto de Cuotas Partes Pensionales por pagar de \$332 millones de pesos, que corresponden a las cuotas partes en las que debe concurrir Colpensiones y las cuales fueron aceptadas a favor de las entidades de derecho público del orden territorial. Esta provisión se va descontando cuando Colpensiones efectúa los pagos de las cuentas de cobro presentadas por las entidades de orden territorial, las cuales previamente han sido aceptadas por ISS Liquidado y/o Colpensiones.

(2) Cotizaciones por cobrar no declaradas

- Aportes pensionales: Corresponde al cobro que se realiza a los empleadores bien sean privados o públicos cuándo han dejado de realizar el pago de aportes por concepto de cotizaciones pensionales a uno o varios trabajadores sobre los cuales existe vínculo laboral. La actualización para el cobro de esta deuda se realiza conforme a la tasa de usura establecida por la superintendencia financiera mensualmente.

El saldo por este concepto, actualizado a 31 de diciembre de 2022 pertenece a 217.928 entidades por valor de \$60.802 millones de pesos, de los cuales \$53.168 millones de pesos corresponden a deuda presunta y \$7.634 millones de pesos a deuda real.

- Procesos concursales: Son aquellos procesos que se inician cuándo una empresa entra en dificultades económicas o financieras en el cumplimiento de sus obligaciones o que teme llegar a esta situación, con el objetivo de llegar a un acuerdo para su salvación, o en su defecto accede

NOTAS A LOS ESTADOS FINANCIEROS AL 31 DE DICIEMBRE DE 2022 (Comparativo con el año 2021)
ADMINISTRADORA COLOMBIANA DE PENSIONES – COLPENSIONES
FONDO DE RESERVA PENSIONAL DE SOBREVIVIENTES
(Cifras en millones de pesos)

al proceso para liquidar de forma ordenada la sociedad.

El saldo por este concepto corresponde a 3.895 entidades sobre las cuales Colpensiones se ha hecho parte y el valor de la deuda actualizado a 31 de diciembre de 2022 es de \$10.531 millones de pesos, de los cuales \$9.175 millones de pesos corresponden a deuda presunta y \$1.356 millones de pesos a deuda real.

(3) Otras contingencias deudoras

- Procesos judiciales a favor del fondo por valor de \$42.889 millones de pesos: Se encuentra registrado las pretensiones de 5 procesos a favor del ISS Liquidado por \$137 millones de pesos. Cifras recibidas del Instituto de Seguros Sociales Liquidado con corte al 28 de septiembre de 2012, 729 procesos a favor de Colpensiones por \$42.752 millones de pesos.

Corresponden al medio de control de nulidad, o nulidad y restablecimiento del derecho, conocido jurisprudencialmente como acciones de lesividad, las cuales son adelantadas por Colpensiones con el objeto de impugnar sus propias decisiones, porque desconoce la prevalencia del ordenamiento constitucional, desatiende el principio de legalidad, o cuando se haya solicitado al titular su consentimiento para revocar el acto administrativo y este se niegue a su autorización.

Estos procesos se registran como activos contingentes de conformidad con lo establecido en el instructivo "metodología para el cálculo de la provisión contable de los procesos judiciales, conciliaciones extrajudiciales y trámites arbitrales en contra de la entidad" y el numeral 1 de la Resolución N° 116 de 2017 y sus modificatorias, expedida por la Contaduría General de la Nación, mediante la cual se establece que los procesos judiciales a favor deberán reconocerse como activos contingentes una vez admitida la demanda, arbitraje o conciliación extrajudicial.

La variación corresponde al registro de 244 nuevos procesos administrativos a favor del fondo por \$17.644 millones de pesos, el retiro de 41 procesos por (\$2.413) millones de pesos principalmente por procesos remitidos por competencia, desistimiento, entre otros y el ajuste a la cuantía de 704 procesos por \$3.285 millones de pesos y la reclasificación entre fondos de 6 procesos por \$290 millones de pesos como resultado del seguimiento realizado a los procesos a favor.

Valores en millones

CONCEPTO	CORTE 2022 VALOR EN LIBROS
Penales	259
Administrativas	42.630
Total general	42.889

NOTAS A LOS ESTADOS FINANCIEROS AL 31 DE DICIEMBRE DE 2022 (Comparativo con el año 2021)
ADMINISTRADORA COLOMBIANA DE PENSIONES – COLPENSIONES
FONDO DE RESERVA PENSIONAL DE SOBREVIVIENTES
(Cifras en millones de pesos)

(4) Diversos, el saldo está compuesto por el defecto del cálculo actuarial de pensiones sobre el patrimonio del fondo por valor de \$35.716.275 millones de pesos.

19. CUENTAS DE ORDEN

Los Estados Financieros elaborados con corte al 31 de diciembre de 2022, revelan los siguientes saldos:

Valores en millones

CUENTA	DETALLE	2022	2021
8195	Otras cuentas de orden deudoras (1)	18.003.670	16.508.347
8206	Defecto calculo actuarial sobre reservas(2)	-35.716.275	-33.264.968
8295	Otras cuentas de orden acreedoras	-152.090	-152.090
8305	Deudoras por el contrario	-18.003.670	-16.508.347
8405	Acreedoras por el contrario	35.868.365	33.417.057
8	CUENTAS DE ORDEN	0	-1

(1) Los registros en cuentas de orden deudoras corresponde a los siguientes conceptos:

- Las Transferencias de la Nación realizadas desde el año 2004 para cubrir el faltante en el pago de la Nómina de Pensionados de Colpensiones por valor de \$17.997.055 millones de pesos de conformidad con lo estipulado en el artículo 138 de la ley 100 de 1993, por medio del cual se establece la garantía estatal para cumplir las obligaciones con los pensionados que hacen parte del Régimen de Prima Media.
- El Debido Cobrar por valor de \$6.615 millones de pesos, fue definido por artículo 70 del Decreto 2665 de 1988 en los siguientes términos:

“(…) Artículo 70. DEFINICION. Para efectos del presente Reglamento, se entiende por "debido cobrar", el valor o el conjunto de valores adeudados al Instituto de Seguros Sociales por los distintos conceptos derivados directa o indirectamente de la aplicación del régimen de los Seguros Sociales, tales como aportes patrono laborales, reembolso por concepto de prestaciones económico - asistenciales otorgadas por el ISS, intereses, capitales constitutivos, multas y sanciones que se impongan de conformidad con este estatuto.

El Debido Cobrar es un aplicativo heredado del ISS, donde se manejaba la facturación tradicional, es decir la deuda de los patronales desde 1967 hasta diciembre de 1994 quienes adeudaban dineros al instituto de Seguros Sociales

Página 82 de 85

NOTAS A LOS ESTADOS FINANCIEROS AL 31 DE DICIEMBRE DE 2022 (Comparativo con el año 2021)
ADMINISTRADORA COLOMBIANA DE PENSIONES – COLPENSIONES
FONDO DE RESERVA PENSIONAL DE SOBREVIVIENTES
(Cifras en millones de pesos)

por los seguros: Enfermedad General y Maternidad- EGM Invalidez Vejez y Muerte- IVM Accidentes de Trabajo y Enfermedad Profesional: ATEP Fondo de Solidaridad Pensional: FSP”.

Durante el 2022 se realizó cobro puntual a 56 aportantes solicitados por los afiliados a través de PQRS, Correspondencia y requerimiento internos.

Por otro lado, la Dirección de Ingresos por Aportes a través del proceso de saneamiento realizó el levantamiento de deuda para 163 afiliados en la historia laboral tradicional, 28 aportantes realizaron pago quedando la deuda en cero y normalizadas las historias laborales de los trabajadores, para 2 aportantes fue saneada la deuda por concepto de daciones en pago.

De acuerdo con lo anterior, el saldo inicial a enero de 2022 era de \$95.420 millones de pesos por IVM y FSP, y al cierre del año contable se registró un saldo final de \$95.408 millones de pesos, esto significó una recuperación de \$12 millones de pesos.

(2) Defecto del patrimonio sobre el cálculo actuarial de pensiones por valor de \$35.716.275 millones de pesos.

Corresponde al registro del cálculo actuarial a diciembre 31 de 2022, elaborado por la Dirección de Prospectiva y Estudios de acuerdo con la normatividad vigente y atendiendo lo dispuesto por la Superintendencia Financiera de Colombia en relación con los parámetros técnicos en particular la Resolución 585 de 1994, la Resolución 610 de 1994 y la Resolución 1555 de 2010, separados en las reservas para los 10 primeros años y posteriores.

La valoración para el cálculo para filiados corresponde a diciembre de 2021, remitido a la Superintendencia Financiera de Colombia – SFC con oficio BZ 2022_5535125 del 2 de mayo de 2022. El cual fue aprobado por la SFC con oficio 2022068415-005-000 del 26 de septiembre de 2022.

La tasa de interés técnico utilizada en la actualización del cálculo actuarial es del 4%, la cual está dada por la Resolución 610 de 1994 de la Superintendencia Bancaria de Colombia.

Valores en millones

DETALLE	No. PERSONAS	VALOR
Cálculo actuarial pensiones actuales (a)	154.631	-35.744.922
Cálculo actuarial cuotas partes de pensiones (b)	36	-2.052
Menos reservas fondo de invalidez		30.699
Defecto Cálculo Actuarial		-35.716.275

NOTAS A LOS ESTADOS FINANCIEROS AL 31 DE DICIEMBRE DE 2022 (Comparativo con el año 2021)
ADMINISTRADORA COLOMBIANA DE PENSIONES – COLPENSIONES
FONDO DE RESERVA PENSIONAL DE SOBREVIVIENTES
(Cifras en millones de pesos)

(a) Pensionados por el Régimen de Prima Media con Prestación Definida –RPM con corte al 31 de diciembre de 2021 Administrado por Colpensiones.

Valor del Cálculo actuarial a 31 de diciembre de 2022, Cuota Parte Régimen de Prima Media con Prestación Definida administrado por Colpensiones					
		Número de pensionados	Total	10 primeros años	Año 11 en adelante
Invalidez	Pensionados	78.293	19.245.431.938.165	9.567.035.944.463	9.678.395.993.702
	Sustitutos de Fallecidos	31.045	6.258.704.078.083	3.404.288.602.464	2.854.415.475.619
Total Invalidez		109.338	25.504.136.016.248	12.971.324.546.927	12.532.811.469.321
Vejez	Pensionados	180.517	44.837.513.838.415	27.519.289.392.837	17.318.224.445.578
	Sustitutos de Fallecidos	1.126.368	436.350.426.334.910	239.497.575.491.927	196.852.850.842.983
Total Vejez		1.306.885	481.187.940.173.325	267.016.864.884.764	214.171.075.288.561
Total Supervivencia		154.831	35.744.921.961.835	18.281.614.122.181	17.463.307.839.654
Total		1.570.854	542.436.998.151.408	298.269.803.553.872	244.167.194.597.536

Fuente: Dirección de Prospectiva y Estudios

(b) Cuotas partes pensionales con corte al 31 de diciembre de 2022.

Atendiendo lo dispuesto en la Resolución 368 del 29 de octubre de 2019 de la CGN, se presenta el valor presente actuarial de las cuotas partes por pagar de pensiones que están a cargo de Colpensiones:

Valor del Cálculo actuarial a 31 de diciembre de 2022 Régimen de Prima Media , Cuotas partes por pagar				
	Número de pensionados	Total	10 primeros años	Año 11 en adelante
Invalidez	2	386.908.343	308.214.358	78.693.985
Sobrevivencia	36	2.052.434.029	1.441.164.244	611.269.785
Vejez	367	27.800.910.022	23.573.805.169	4.227.104.853
Total	405	30.240.252.394	25.323.183.771	4.917.068.623

El monto correspondiente al valor presente actuarial de la cuota parte por pagar a cargo de Colpensiones por concepto de pensiones administradas por otras entidades.

VALOR PRESENTE ACTUARIAL DE LAS POSIBLES OBLIGACIONES PENSIONALES DE LAS PERSONAS QUE SE HAN TRASLADADO DEL RAIS AL RPM

A continuación, se anexa la información relacionada con la valoración del pasivo pensional de los afiliados trasladados RAIS –RPM desde el año 2012 al 2021:

NOTAS A LOS ESTADOS FINANCIEROS AL 31 DE DICIEMBRE DE 2022 (Comparativo con el año 2021)
ADMINISTRADORA COLOMBIANA DE PENSIONES – COLPENSIONES
FONDO DE RESERVA PENSIONAL DE SOBREVIVIENTES
(Cifras en millones de pesos)

Año Traslado	Posibles Indemnizados		Posibles Pensionados		Total Traslados	
	Cantidad	Reserva Actuarial	Cantidad	Reserva Actuarial	Cantidad	Reserva Actuarial
2012	28.622	1.007.333.222.172	65.294	25.733.138.485.061	93.916	26.740.471.707.233
2013	21.582	813.982.445.678	56.870	23.218.196.231.891	78.452	24.032.178.677.569
2014	34.393	1.241.281.144.076	85.961	32.494.736.075.009	120.354	33.736.017.219.085
2015	47.359	1.671.778.781.373	115.922	40.469.434.209.483	163.281	42.141.212.990.856
2016	39.049	1.303.990.486.112	95.550	33.091.624.055.620	134.599	34.395.614.541.732
2017	35.562	1.130.172.210.790	97.024	31.496.165.868.842	132.586	32.626.338.079.632
2018	35.593	1.257.027.793.197	123.619	40.229.999.233.419	159.212	41.487.027.026.616
2019	26.142	1.055.509.604.941	90.319	32.530.319.796.096	116.461	33.585.829.401.037
2020	16.866	593.762.109.428	48.224	17.857.807.331.336	65.090	18.451.569.440.764
2021	42.079	724.596.474.902	36.015	12.319.988.598.757	78.094	13.044.585.073.659
2022*	190	1.217.305.870	19	8.524.420.125	209	9.741.725.995
Total	327.437	10.800.651.578.539	814.817	289.449.934.305.639	1.142.254	300.250.585.884.178

(*) Corresponde a los afiliados trasladados durante el año 2022 sobre los cuales a la fecha de cálculo se tenía información suficiente para la realizar la estimación actuarial, lo anterior dado que el cargue de la Historia Laboral y la completitud de la misma implican actividades que se completan a finales de febrero de 2022 con la ejecución del Proceso 85 (información de afiliados para cálculo actuarial)

De los 1.142.254 afiliados trasladados con cálculo actuarial, para 71% (814.817 afiliados) se ha estimado que tienen posibilidad de pensionarse, este grupo tiene valor presente actuarial de las obligaciones de \$289 billones de pesos, equivalente al 23.6% de la reserva total reserva actuarial, registrada para diciembre de 2022 (1.224 billones de pesos), en total la reserva actuarial por los trasladados es \$300 billones de pesos que corresponde al 24,5% del pasivo registrado a diciembre de 2022.

**ADMINISTRADORA COLOMBIANA DE PENSIONES-
COLPENSIONES**

FONDO BEPS

**NOTAS A LOS ESTADOS FINANCIEROS
A 31 DE DICIEMBRE DE 2022**

NOTAS A LOS ESTADOS FINANCIEROS AL 31 DE DICIEMBRE DE 2022 (comparativo con el año 2021)
ADMINISTRADORA COLOMBIANA DE PENSIONES – COLPENSIONES
FONDO DE BENEFICIOS ECONÓMICOS PERIÓDICOS - BEPS
(Cifras expresadas en millones)

1. ENTIDAD REPORTANTE

1.1. Identificación y funciones

1.1.1. Denominación

Administradora Colombiana de Pensiones – COLPENSIONES

1.1.2. Naturaleza Jurídica

La Ley 1151 de 2007 “*Por la cual se expide el Plan Nacional de Desarrollo 2006-2010*”, en su artículo 155 creó la Administradora Colombiana de Pensiones -Colpensiones, como una Empresa Industrial y Comercial del Estado del orden nacional, con personería jurídica, autonomía administrativa y patrimonio independiente, vinculada al Ministerio de la Protección Social.

Mediante Decreto 4121 de 2011, se cambia la naturaleza jurídica de la entidad pasando de Empresa Industrial y Comercial del Estado, al de Empresa Industrial y Comercial del Estado organizada como entidad financiera de carácter especial, vinculada al Ministerio de Trabajo.

Las operaciones de la Administradora Colombiana de Pensiones - Colpensiones, se rigen por lo estipulado en el Decreto 4121 de 2011, el Estatuto Orgánico del Sistema Financiero y sus modificatorios.

1.1.3. Supervisión y Vigilancia

De acuerdo con lo establecido en el artículo 3ª del Decreto 4121 de 2011, la supervisión y vigilancia estará a cargo de la Superintendencia Financiera de Colombia, quien en cumplimiento de sus objetivos legales propenderá para que Colpensiones cumpla con las funciones establecidas en la normatividad vigente.

Con la vigilancia y control de la Superintendencia Financiera de Colombia se contribuye a que el servicio y los derechos de los afiliados, pensionados, ahorradores y beneficiarios de Colpensiones sean otorgados bajo criterios de seguridad, transparencia y eficiencia sin afectar sus derechos.

En cuanto a la operación financiera y contable, Colpensiones se rige por lo estipulado por la Contaduría General de la Nación como ente regulador de la contabilidad pública y por la reglamentación e instrucciones impartidas por la Superintendencia Financiera de Colombia como ente de vigilancia y control.

NOTAS A LOS ESTADOS FINANCIEROS AL 31 DE DICIEMBRE DE 2022 (comparativo con el año 2021)
ADMINISTRADORA COLOMBIANA DE PENSIONES – COLPENSIONES
FONDO DE BENEFICIOS ECONÓMICOS PERIÓDICOS - BEPS
(Cifras expresadas en millones)

1.1.4. Aspectos Tributarios

Colpensiones se encuentra identificada con el Número de Identificación Tributaria - NIT 900.336.004-7, conforme a la inscripción del Registro Único Tributario. La clasificación de su actividad económica principal corresponde al código CIU 8430 – Actividades de planes de seguridad social de afiliación obligatoria.

Para efectos tributarios, la Dirección de Impuestos y Aduanas Nacionales – DIAN, mediante Resolución N° 9061 del 10 de diciembre de 2020, calificó a Colpensiones como Gran Contribuyente por los años fiscales 2021 y 2022.

1.1.5. Órganos de dirección y administración

Conforme con los Estatutos Internos de Colpensiones, los órganos de dirección y administración de la entidad son la Junta Directiva y el Presidente respectivamente. La Junta Directiva de Colpensiones está integrada por un (1) representante del Ministro del Trabajo, un (1) representante del Ministro de Hacienda y Crédito Público y tres (3) representantes del Presidente de la República, y tiene como una de sus funciones nombrar al Presidente de la empresa de conformidad con las normas legales vigentes, quien tomará posesión del cargo ante el Presidente de la República

Durante la vigencia 2022, se expidió el Acuerdo 006 de 2022, por el cual se modifica el acuerdo 106 de 2017 “Por el cual se modifican los Estatutos Internos de la Administradora Colombiana de Pensiones - Colpensiones”, y se deroga el acuerdo 011 de 2019. La modificación de estatutos internos hace referencia a la convocatoria a reuniones de junta directiva.

Adicionalmente, se expidió el Acuerdo 007 de 2022, por el cual se modifica el Acuerdo 107 de 2017 “Por el cual se modifica el reglamento interno de la Junta Directiva de la Administradora Colombiana de Pensiones – Colpensiones”, y se deroga el Acuerdo 012 de 2019. La modificación del reglamento interno de la Junta Directiva hace referencia a la convocatoria a reuniones de junta directiva

Mediante Acuerdo 011 de 2022 se nombró al nuevo presidente de la Junta Directiva de Colpensiones, el nombramiento rige a partir del 23 de noviembre de 2022 por un periodo de (1) año.

Mediante Acuerdo 012 del 23 de noviembre de 2022, la Junta Directiva de la Administradora Colombiana de Pensiones – Colpensiones efectuó el nombramiento en el cargo de Presidente al Dr. Jaime Dussan Calderon, quien de acuerdo con los estatutos de Colpensiones, tomó posesión al cargo el día 2 de diciembre de 2022 ante el Presidente de la República.

La estructura organizacional de la Administradora Colombiana de Pensiones – Colpensiones aprobada por Decreto 309 de 2017 y adoptada mediante el Acuerdo 131 de 2018 para el cumplimiento del objeto la empresa, es la siguiente:

NOTAS A LOS ESTADOS FINANCIEROS AL 31 DE DICIEMBRE DE 2022 (comparativo con el año 2021)
ADMINISTRADORA COLOMBIANA DE PENSIONES – COLPENSIONES
FONDO DE BENEFICIOS ECONÓMICOS PERIÓDICOS - BEPS
(Cifras expresadas en millones)



Ilustración 1. Fuente Interna Estudio técnico que soportó el fortalecimiento institucional y se construyó a partir del Decreto 309 de 2017 y el Acuerdo 108 de 2017, modificado por el Acuerdo 131 de 2018

1.1.6. Adscripción o vinculación

La Administradora Colombiana de Pensiones - Colpensiones, es una Empresa Industrial y Comercial del Estado organizada como entidad financiera de carácter especial, vinculada al Ministerio de Trabajo acorde con lo indicado en el artículo 1° del Decreto 4121 de 2011.

1.1.7. Domicilio y dirección

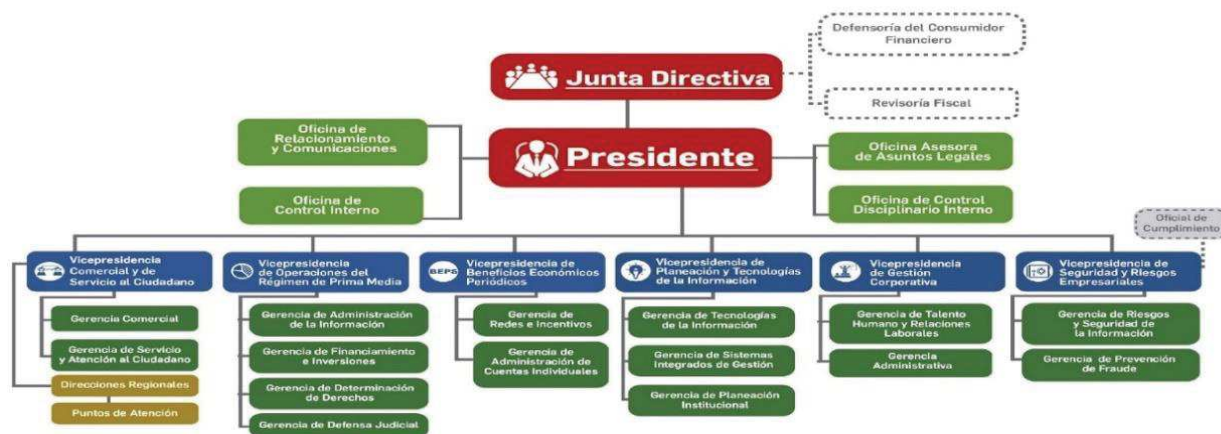
La Administradora Colombiana de Pensiones – Colpensiones, tiene por domicilio principal la ciudad de Bogotá D.C., en la dirección CR 9 59 43 LC 4 ED URBAN ESSENCE, y podrá adelantar actividades en desarrollo de su objeto en todo el territorio nacional, conforme lo establecido en el artículo 5º del Acuerdo 106 de 2017 – Estatutos Internos de Colpensiones.

1.1.8. Puntos de Atención Colpensiones - PAC

Mediante Resolución Interna 121 de 2018 se crean, suprimen y recategorizan unos Puntos de Atención, modificando la estructura organizacional del nivel regional de Colpensiones, entre otros aspectos, por la volumetría de trámites que periódicamente se atienden en los Puntos de Atención y con el propósito de implementar el esquema de regionalización de la operación.

NOTAS A LOS ESTADOS FINANCIEROS AL 31 DE DICIEMBRE DE 2022 (comparativo con el año 2021)
ADMINISTRADORA COLOMBIANA DE PENSIONES – COLPENSIONES
FONDO DE BENEFICIOS ECONÓMICOS PERIÓDICOS - BEPS
(Cifras expresadas en millones)

De acuerdo con la información remitida por la Dirección de Atención y Servicio, Gerencia de Servicio y Atención al Ciudadano, los Puntos de Atención con los que cuenta Colpensiones son:

RPM		BEPS	
No.	PUNTOS DE ATENCIÓN	No.	PUNTOS DE ATENCIÓN
61	PAC	33	PUNTO MIXTO
8	REGIONALES	15	PUNTO FIJO
16	PUNTO DE ATENCION ESPECIAL - PAE	48	TOTAL
85	TOTAL		

Fuente: Vicepresidencia Comercial y de Servicio al Ciudadano - Dirección de Atención y Servicio

Con respecto a la vigencia 2021 se presenta una disminución de 3 Puntos Fijos de BEPS.

De acuerdo con información entregada por la Dirección de Atención y Servicio y el Bizagi 2022_2957355 del 8 de marzo de 2022, se informa el cierre definitivo de Punto BEPS – Yopal y Punto BEPS – Facatativá, según justificación de la Dirección Regional se determinó el cierre definitivo de los puntos de atención BEPS.

- Para la plaza ubicada en Yopal se han realizado en promedio durante el año 2021, 135 trámites mensuales.
- Para la plaza ubicada en Facatativá se han realizado en promedio durante el año 2021, 107 trámites mensuales.

Por otra parte, mediante Bizagi 2022_3185025 del 11 de marzo de 2022, se informó el cierre definitivo del Punto BEPS – Carmen de Bolívar, debido a que ... *“El Gestor BEPS ubicado en el municipio de Carmen de Bolívar durante la vigencia 2021 y 2022 ha realizado 78 trámites de vinculación mensuales en promedio”*.

De otra parte; de acuerdo con la Resolución 015 de 2022, Por la cual se ordena una suspensión de términos administrativos del 26 al 30 de diciembre de 2022 en la Administradora Colombiana de Pensiones (Colpensiones), en razón a que, de acuerdo con los reportes de la Vicepresidencia de Planeación y Tecnologías de la Información, se hace necesario el mantenimiento para mitigar los siguientes riesgos:

- Lentitud o indisponibilidad en el procesamiento de las bases de datos.
- Mayores tiempos de respuesta en las consultas de las bases de datos, debido a que no se han reorganizado y optimizado los índices.
- Degradación del desempeño de las bases de datos.
- Aumento en los tiempos de atención de los trámites

NOTAS A LOS ESTADOS FINANCIEROS AL 31 DE DICIEMBRE DE 2022 (comparativo con el año 2021)
ADMINISTRADORA COLOMBIANA DE PENSIONES – COLPENSIONES
FONDO DE BENEFICIOS ECONÓMICOS PERIÓDICOS - BEPS
(Cifras expresadas en millones)

presenciales y alternos radicados por los ciudadanos y diferentes grupos de interés. • Reprocesos y/o retrasos en la radicación de las solicitudes de los clientes de la entidad. • Incremento de incidentes en la ejecución de las actividades de la operación. Inconsistencias de objetos entre el CDP y el CDA. Que considerando lo anterior, mediante Circular Interna PRE - 013 del 05 de octubre de 2022, se dispuso conceder un descanso compensado los días 26, 27, 28 y 29 de diciembre. Adicionalmente, se otorgó el 30 de diciembre de 2022 como día de la familia.

1.1.9. Funciones de cometido estatal

La Administradora Colombiana de Pensiones – Colpensiones, hace parte del Sistema General de Pensiones y tiene por objeto la administración estatal del Régimen de Prima Media con Prestación Definida, las prestaciones especiales que las normas legales le asignen, y la administración del Sistema de Ahorro de Beneficios Económicos Periódicos de que trata el Acto Legislativo 01 de 2005, en los términos que determine la Constitución y la ley, en su calidad de entidad financiera de carácter especial.

De acuerdo con el Decreto 309 de 2017 mediante el cual se modifica la estructura de la Administradora Colombiana de Pensiones – Colpensiones y deroga los Decretos 4936 de 2011 y 2727 de 2013, en su artículo 5°, establece las siguientes funciones para el desarrollo de su objeto social:

1. Administrar el régimen solidario de prima media con prestación definida del Sistema General de Seguridad Social en pensiones.
2. Determinar los derechos pensionales y prestaciones económicas en favor de los afiliados al Régimen de Prima Media con Prestación Definida de competencia de la Empresa.
3. Determinar los derechos pensionales y prestaciones económicas relacionadas con el Régimen de Prima Media con Prestación Definida, que se causen con posterioridad a que se haya ordenado la liquidación de las anteriores administradoras del régimen de prima media o se defina el cese de actividades como administradora, siempre y cuando, para el momento de la liquidación o cesación de actividades, los afiliados o quienes estuvieron afiliados no hayan cumplido los requisitos de tiempo de servicio y de edad exigidos por las normas legales o que, para el momento de la liquidación o cesación de actividades, el servidor público tenga cumplida la edad necesaria, pero no el tiempo de servicio.
4. Administrar los Beneficios Económicos Periódicos en los términos que establezcan las normas legales y los reglamentos.
5. Adelantar la afiliación al régimen de prima media y la vinculación al programa de servicio social complementario BEPS, de nuevas personas, así como la administración y fidelización de quienes ya se encuentran afiliados o vinculados.
6. Administrar, en forma separada de su patrimonio, los recursos correspondientes al régimen de prima media con prestación definida, de conformidad con la ley.

NOTAS A LOS ESTADOS FINANCIEROS AL 31 DE DICIEMBRE DE 2022 (comparativo con el año 2021)
ADMINISTRADORA COLOMBIANA DE PENSIONES – COLPENSIONES
FONDO DE BENEFICIOS ECONÓMICOS PERIÓDICOS - BEPS
(Cifras expresadas en millones)

7. Administrar, en forma separada de su patrimonio, el portafolio de inversiones, ahorros y pagos del Sistema de Ahorros de Beneficios Económicos Periódicos, así como los incentivos otorgados por el Gobierno Nacional para el fomento de esta clase de ahorro a cargo de COLPENSIONES.
8. Adelantar la gestión de recursos de los regímenes que administre y de los recursos propios de la Empresa, determinar los ingresos, gestionar el recaudo y cobro, incluyendo cobro coactivo, y administrar las reservas e inversiones.
9. Gestionar la historia laboral y pensional, las cuentas individuales de los vinculados, los registros de novedades y la consistencia de la información.
10. Gestionar el manejo, administración, control, custodia y conservación de los expedientes pensionales, en los términos previstos en las normas vigentes.
11. Determinar, reconocer y notificar los beneficios y prestaciones legales a su cargo, previas las correspondientes calificaciones y valoraciones.
12. Administrar la nómina de quienes se les reconozcan beneficios y prestaciones, gestionar las novedades, liquidar, verificar y pagar los correspondientes beneficios y prestaciones.
13. Evaluar, tramitar y gestionar las solicitudes de traslado de los afiliados del régimen de prima media con prestación definida del orden nacional y de los afiliados de otros regímenes.
14. Gestionar las conmutaciones pensionales de acuerdo con lo dispuesto en la normativa vigente.
15. Elaborar y mantener actualizados los cálculos actuariales con el fin de cuantificar el pasivo pensional de las mesadas actuales, futuras, conmutaciones pensionales, bonos, cuotas partes y realizar los demás cálculos que sean necesarios de conformidad con las normas legales.
16. Revisar el reconocimiento de sumas periódicas a cargo de los fondos públicos que administra, en los términos establecidos en las normas.
17. Evaluar formular y desarrollar estrategias jurídicas unificadas para la defensa judicial de la Empresa y de los intereses del Estado en relación con las prestaciones que por Ley deba administrar la Empresa.
18. Realizar, operaciones de recaudo, pago y transferencias de los recursos que deba administrar. Para este efecto, podrá hacerlo directamente o por medio de terceros, asociándose, celebrando acuerdos de colaboración empresarial, efectuando convenios o contratando con instituciones financieras o sociedades que presten servicios de administración de redes de bajo valor.
19. Diseñar y adoptar estrategias para el otorgamiento de servicios adicionales o complementarios, para uso y disfrute de sus afiliados, ahorradores, pensionados y beneficiarios, tales como servicios de pago y transacciones virtuales o tarjetas monederos, para lo cual podrá, entre otros, celebrar convenios con entidades públicas, privadas incluyendo cajas de compensación.
20. Las demás que sean propias de su naturaleza, que deba cumplir por asignación legal.

1.1.10. Planta de Personal

Mediante Decreto 310 de 2017 se modifica la planta de personal de la Administradora Colombiana de Pensiones – Colpensiones, fijando el número tanto de empleados públicos como de trabajadores oficiales así:

NOTAS A LOS ESTADOS FINANCIEROS AL 31 DE DICIEMBRE DE 2022 (comparativo con el año 2021)
ADMINISTRADORA COLOMBIANA DE PENSIONES – COLPENSIONES
FONDO DE BENEFICIOS ECONÓMICOS PERIÓDICOS - BEPS
(Cifras expresadas en millones)

Empleados públicos	
Denominación	Número de cargos
Presidente	1
Jefe de Oficina de Control Interno	1
Director de Cartera	1
Total	3

Trabajadores oficiales			
Denominación	Número de cargos	Funcionarios activos a dic 2022	Vacantes a dic. 2022
Gestión RPM	2.394	2.227	167
Gestión BEPS	97	92	5
Total	2.491	2.319	172

Para dar aplicación a lo establecido en el artículo 2° del Decreto 310 de 2017, mediante Acuerdo 134 de 2018 se modifica la planta de personal de Colpensiones derogando el Acuerdo 109 de 2017. A su vez, se establece que la distribución de los cargos se hará mediante acto administrativo suscrito por el Presidente de la entidad, teniendo en cuenta la estructura organizacional, necesidades del servicio y los planes y programas de la empresa.

Las funciones y competencias laborales de los empleados y trabajadores de Colpensiones, se encuentran contenidas en la siguiente normatividad interna:

- Resolución 017 de 2020: Manual específico de Funciones y Competencias Laborales de los cargos de Empleados Públicos de la Planta de Personal de Colpensiones.
- Resolución 122 de 2018: Manual Específico de Funciones y de Competencias Laborales de la Planta de Personal de Trabajadores Oficiales.

Mediante Resolución 011 de 2022, se modifica la distribución de los cargos de la planta de personal de trabajadores oficiales de la Administradora Colombiana de Pensiones – Colpensiones, dado que se requiere redistribuir cargos al interior de la Vicepresidencia de Operaciones del Régimen de Prima Media, para tener un equipo de trabajo que, liderado desde ésta, de soporte técnico y operativo a los desarrollos requeridos y faciliten el cumplimiento de metas.

NOTAS A LOS ESTADOS FINANCIEROS AL 31 DE DICIEMBRE DE 2022 (comparativo con el año 2021)
ADMINISTRADORA COLOMBIANA DE PENSIONES – COLPENSIONES
FONDO DE BENEFICIOS ECONÓMICOS PERIÓDICOS - BEPS
(Cifras expresadas en millones)

1.1.11. Régimen salarial y prestacional

El Decreto 311 de 2017 modificó el régimen salarial y prestacional de los empleados públicos de Colpensiones, en cuanto a la nomenclatura y clasificación de los empleos en la entidad las cuales se determinan por nivel jerárquico, denominación del empleo y el grado de remuneración.

En cuanto a la escala salarial para empleados públicos, el Decreto 473 de 2022 emitido por el Departamento Administrativo de la Función Pública en el capítulo IV REMUNERACIÓN ADMINISTRADORA COLOMBIANA DE PENSIONES – COLPENSIONES, establece:

- Artículo 51: Las Asignaciones Básicas a partir del 1 de enero de 2022, la escala de asignación básica para las distintas denominaciones de empleos públicos de la Administradora Colombiana de Pensiones (Colpensiones).
- Artículo 52: El Régimen salarial y prestacional. *“El régimen de prima técnica, viáticos, bonificación de dirección y demás disposiciones en materia salarial y prestacional aplicables a los empleos públicos de Colpensiones será el establecido en el Decreto 4937 de 2011 y demás normas que lo sustituyan, adicionen o modifiquen”.*

Para los trabajadores oficiales de Colpensiones, el Acuerdo 110 de 2017 modificó el régimen salarial en cuanto al sistema de nomenclatura, clasificación y remuneración de los cargos de trabajadores oficiales que desempeñan las distintas categorías de cargos en Colpensiones.

1.2. Declaración de cumplimiento del marco normativo y limitaciones

1.2.1. Cumplimiento del marco normativo

En desarrollo del proceso de modernización de la regulación contable, la Contaduría General de la Nación – CGN, dentro del marco de convergencia hacia estándares internacionales de información financiera, expidió la Resolución 533 de 2015 y sus modificatorias, con el fin que las entidades de gobierno adoptaran indirectamente las Normas Internacionales de Contabilidad del Sector Público (NICSP), con el propósito de avanzar en materia de rendición de cuentas, transparencia y comparabilidad, fijando criterios comunes y uniformes a nivel nacional.

De acuerdo con instrucciones de la Contaduría General de la Nación- CGN, se encuentran actualizadas de las políticas contables acorde con la Resolución 425 de 2019 y su anexo.

En este sentido, la Administradora Colombiana de Pensiones – Colpensiones prepara a partir del 1° de enero de 2018 su información financiera dando aplicación al nuevo Marco Normativo para Entidades de

NOTAS A LOS ESTADOS FINANCIEROS AL 31 DE DICIEMBRE DE 2022 (comparativo con el año 2021)
ADMINISTRADORA COLOMBIANA DE PENSIONES – COLPENSIONES
FONDO DE BENEFICIOS ECONÓMICOS PERIÓDICOS - BEPS
(Cifras expresadas en millones)

Gobierno de la Contaduría General de la Nación, siendo la vigencia 2018 el primer periodo de aplicación de las Normas Internacionales de Contabilidad del Sector Público (NICSP).

De acuerdo con instrucciones de la Contaduría General de la Nación- CGN, se encuentran actualizadas las políticas contables acorde con la Resolución 211 de 2021 y su anexo.

A su vez, y conforme con la instrucción impartida por la Superintendencia Financiera de Colombia en comunicación 2017106013-007-000, la Administradora Colombiana de Pensiones y los fondos a cargo, utilizan a nivel de registro el Catálogo General de Cuentas expedido por la Contaduría General de la Nación, y para efectos de la transmisión a la Superintendencia Financiera de Colombia homologa a nivel del catálogo único de información financiera –CUIF con fines de supervisión.

1.2.2. Limitaciones y/o deficiencias de tipo operativo o administrativo que inciden en el normal desarrollo del proceso contable y/o afectan la consistencia y razonabilidad de las cifras

1.2.2.1. De orden operativo

Aplicación de doble normatividad: Para el reconocimiento de los hechos económicos el Fondo de Beneficios Económicos Periódicos – BEPS debe aplicar las cuentas del catálogo único de información financiera con fines de supervisión de la Superintendencia Financiera de Colombia expedido mediante la circular externa 033 de 2014 y el catálogo general de cuentas para entidades de gobierno expedido por la Contaduría General de la Nación, por ser una empresa industrial y comercial del estado organizada como entidad financiera de carácter especial; reportando su información bajo los dos esquemas contables enunciados, cuya correlación y efectos en las cuentas se presenta a continuación con corte al 31 de diciembre de 2022:

SALDOS A 31 DE DICIEMBRE DE 2022				
Valores en pesos				
CUENTAS CORRELATIVAS	CGC – CGN	CUIF- SFC	EFFECTO	PRINCIPAL RAZÓN
ACTIVO	388.420	388.420	0,00	No presenta diferencias.

NOTAS A LOS ESTADOS FINANCIEROS AL 31 DE DICIEMBRE DE 2022 (comparativo con el año 2021)
ADMINISTRADORA COLOMBIANA DE PENSIONES – COLPENSIONES
FONDO DE BENEFICIOS ECONÓMICOS PERIÓDICOS - BEPS
(Cifras expresadas en millones)

SALDOS A 31 DE DICIEMBRE DE 2022				
				Valores en pesos
Cuentas Correlativas	CGC – CGN	CUIF- SFC	Efecto	Principal Razón
PASIVO	388.420	288	388.132	En el CGC se registran los recursos ahorrados por los vinculados así como sus rendimientos que corresponden a recursos recibidos en administración y se registran en el pasivo.
PATRIMONIO	\$ 0	388.132	(388.132)	En el CUIF se registra los recursos ahorrados por los vinculados, así como los rendimientos obtenidos por la inversión de los aportes.
INGRESOS	\$ 0	39.487	(39.487)	En el CUIF se registra los rendimientos obtenidos por el portafolio de inversiones.
GASTOS - RENDIMIENTOS ABONADOS	\$ 0	39.487	(39.487)	En el CUIF se registra los rendimientos distribuidos en las cuentas individuales de cada uno de los vinculados.

1.3. Base normativa y periodo cubierto

Los Estados Financieros del Fondo de Beneficios Económicos Periódicos – BEPS a 31 de diciembre de 2022, han sido preparados de acuerdo con la Resolución 354 de 2007 modificada por la Resolución 195 de 2001, que adoptó el Régimen de Contabilidad Pública - RCP, estableció su conformación y definió su ámbito de aplicación; la Resolución 628 de 2015, y sus modificaciones, por la cual se incorpora en RCP, el referente teórico y metodológico de la regulación contable pública; la Resolución 533 de 2015 y sus modificaciones, por la cual se incorpora al RCP, el marco normativo para las entidades de gobierno y se incorporan a dicho marco normativo el marco conceptual y las normas.

NOTAS A LOS ESTADOS FINANCIEROS AL 31 DE DICIEMBRE DE 2022 (comparativo con el año 2021)
ADMINISTRADORA COLOMBIANA DE PENSIONES – COLPENSIONES
FONDO DE BENEFICIOS ECONÓMICOS PERIÓDICOS - BEPS
(Cifras expresadas en millones)

De acuerdo con lo anterior y en aplicación al nuevo Marco Normativo para Entidades de Gobierno de la Contaduría General de la Nación, el Fondo de beneficios económicos periódicos BEPS presenta los siguientes Estados Financieros:

- a. Un Estado de Situación Financiera al final del periodo contable.
- b. Notas a los Estados.

Los Estados Financieros se presentan de forma comparativa con los del periodo inmediatamente anterior.

El Fondo de beneficios económicos periódicos BEPS no presenta estado de resultados y estado de cambios en el patrimonio del periodo contable, debido a que las cuentas de ingresos, gastos y patrimonio no tienen movimiento. Los recursos recibidos por parte de los vinculados, así como los rendimientos que éstos generan, son contabilizados en el pasivo como recursos recibidos en administración, dando así cumplimiento a lo indicado por la Contaduría General de la Nación en el concepto, emitido a Colpensiones, con el radicado No. 20162000040131 del 21 de diciembre de 2016.

La Contaduría General de la Nación emitió la Resolución No 283 de 2022 la cual indica: *“la presentación del estado de flujo de efectivo bajo el Marco Normativo para entidades de Gobierno se aplaza de forma indefinida”* razón por la cual el Fondo de beneficios económicos periódicos no presenta estado de flujo de efectivo por el año 2022.

Siguiendo con lo indicado en el Marco Normativo para Entidades de Gobierno, se presentará el resultado de las operaciones contables del periodo transcurrido entre el 1 de enero y el 31 de diciembre de 2022.

De acuerdo con lo expresado en el numeral 8 del Artículo 4º Funciones de la Junta Directiva, del Acuerdo 01 del 1 de octubre del 2009, mediante el cual se establece el Reglamento Interno de la Junta Directiva de la Administradora Colombiana de Pensiones - Colpensiones, la Junta Directiva debe *“Aprobar u objetar los Estados Financieros de la empresa”*, como ente de mayor jerarquía.

1.4. Forma de Organización y/o Cobertura

El proceso de generación de información financiera está compuesto por etapas y subetapas que permiten la preparación y presentación de información financiera, garantizando el cumplimiento de las características cualitativas de la información financiera, y conforme con la normatividad expedida por la Contaduría General de la Nación.

Los elementos básicos de todo sistema son las entradas, el proceso y las salidas. Las entradas obedecen a los insumos del sistema para su procesamiento o transformación, para la obtención de uno o varios productos. En este sentido, en el subproceso de gestión contable el principal producto es la información que se genera, la cual se materializa en los estados financieros de la Administradora, Fondos de Reservas Pensionales (Vejez, Invalidez y Sobrevivientes) y Fondo de Beneficios Económicos Periódicos – BEPS.

NOTAS A LOS ESTADOS FINANCIEROS AL 31 DE DICIEMBRE DE 2022 (comparativo con el año 2021)
ADMINISTRADORA COLOMBIANA DE PENSIONES – COLPENSIONES
FONDO DE BENEFICIOS ECONÓMICOS PERIÓDICOS - BEPS
(Cifras expresadas en millones)



Ilustración 2. Fuente Interna, Cadena de Valor <https://www.colpensiones.gov.co/publicaciones/115/marco-estrategic>, Acuerdo 131 de 2018 y sus modificatorios

1.4.1. Agregación o consolidación de información

Con el cambio de naturaleza jurídica de Colpensiones y al mandamiento entregado en el Decreto 4121 de 2011 en el parágrafo 1 del Artículo 4°, se hace necesario que para la protección de los derechos de los afiliados, pensionados, ahorradores y beneficiarios de Colpensiones y una adecuada y transparente administración de los recursos, se tendrán contabilidades separadas los fondos y cuentas destinados al pago de las pensiones, las prestaciones económicas y los aportes con los cuales estos se conforman. Así mismo, los fondos, cuentas y aportes del sistema de ahorros con beneficios económicos periódicos no harán parte del patrimonio de Colpensiones y se contabilizarán en forma independiente.

NOTAS A LOS ESTADOS FINANCIEROS AL 31 DE DICIEMBRE DE 2022 (comparativo con el año 2021)
ADMINISTRADORA COLOMBIANA DE PENSIONES – COLPENSIONES
FONDO DE BENEFICIOS ECONÓMICOS PERIÓDICOS - BEPS
(Cifras expresadas en millones)

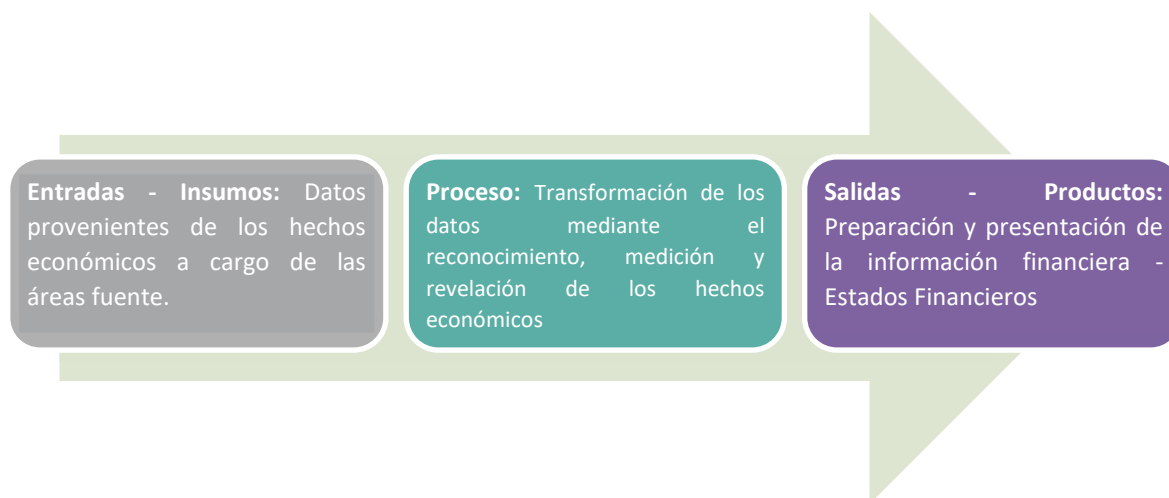
1.4.2. Estructura subproceso de Gestión Contable



Ilustración 3. Fuente Interna, Cadena de Valor <https://www.colpensiones.gov.co/publicaciones/115/marco-estrategic>, Acuerdo131 de 2018 y sus modificatorios

1.4.3. Línea de Supervisión Subproceso de Gestión Contable

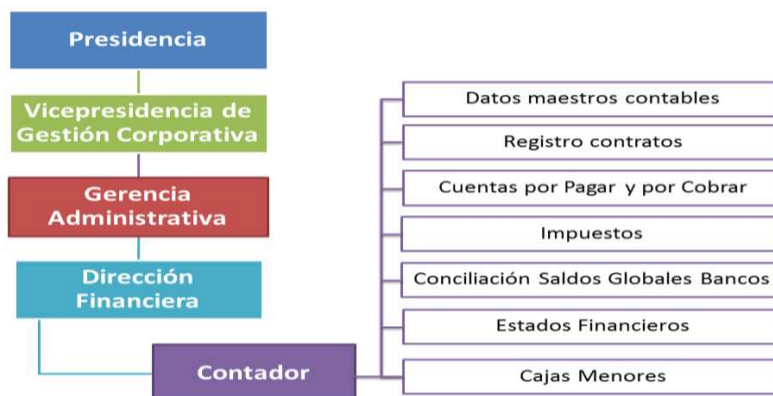

Ilustración 4. Fuente Interna, Cadena de Valor <https://www.colpensiones.gov.co/publicaciones/115/marco-estrategic>, Acuerdo131 de 2018 y sus modificatorios

NOTAS A LOS ESTADOS FINANCIEROS AL 31 DE DICIEMBRE DE 2022 (comparativo con el año 2021)
ADMINISTRADORA COLOMBIANA DE PENSIONES – COLPENSIONES
FONDO DE BENEFICIOS ECONÓMICOS PERIÓDICOS - BEPS
(Cifras expresadas en millones)

2. BASES DE MEDICION Y PRESENTACION UTILIZADAS

2.1 Bases de medición

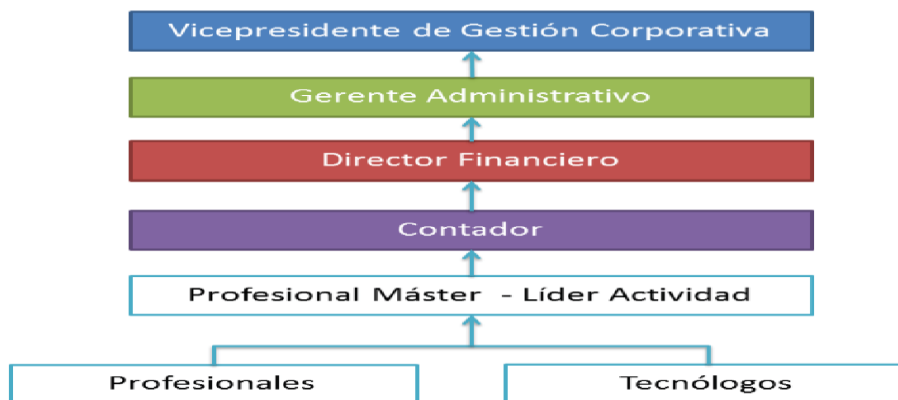
Los Estados Financieros del Fondo de Beneficios Económicos Periódicos – BEPS han sido preparados principalmente sobre la base del costo de la transacción, excepto por las inversiones de administración de liquidez que se miden al costo amortizado.

2.2 Moneda funcional y de presentación, redondeo y materialidad

Los Estados Financieros del fondo de beneficios económicos periódicos BEPS se presentan en pesos colombianos (COP) y la moneda funcional es el peso colombiano.

La unidad de redondeo para la presentación de los Estados Financieros es en millones de pesos.

2.3 Tratamiento de la moneda extranjera

Los Estados Financieros del Fondo de beneficios económicos periódicos BEPS, no contiene información en moneda extranjera. En caso de existir transacciones en moneda extranjera, se deberán convertir a la moneda funcional utilizando los tipos de cambio vigentes en la fecha de las transacciones.

2.4 Hechos ocurridos después del período contable

En el Fondo de beneficios económicos periódicos BEPS, no se presentaron eventos posteriores a la fecha de autorización para la publicación de los estados financieros, además no se presentaron hechos después de éste que, por su materialidad deban ser objeto de revelación.

2.5 Otros aspectos

Clasificación de activos y pasivos entre corrientes y no corrientes

El Fondo de Beneficios Económicos Periódicos – BEPS presenta los activos y pasivos en el estado de situación financiera con base en la clasificación de corriente y no corriente.

El Fondo de Beneficios Económicos Periódicos – BEPS clasifica un activo corriente cuando:

- Se espere realizar el activo, o tenga la intención de venderlo, consumirlo o distribuirlo en forma gratuita o a precios de no mercado en su ciclo normal de operación (este último es el tiempo que la entidad tarda en transformar entradas de recursos en salidas)
- Mantenga el activo principalmente con fines de negociación

NOTAS A LOS ESTADOS FINANCIEROS AL 31 DE DICIEMBRE DE 2022 (comparativo con el año 2021)
ADMINISTRADORA COLOMBIANA DE PENSIONES – COLPENSIONES
FONDO DE BENEFICIOS ECONÓMICOS PERIÓDICOS - BEPS
(Cifras expresadas en millones)

- Espere realizar el activo dentro de los 12 meses siguientes a la fecha de los estados financieros
- El activo sea efectivo o equivalente al efectivo, a menos que este se encuentre restringido y no pueda intercambiarse ni utilizarse para cancelar un pasivo por un plazo mínimo de 12 meses siguientes a la fecha de los estados financieros.
- El resto de los activos se clasificarán como no corrientes.

El Fondo de Beneficios Económicos Periódicos – BEPS clasifica un pasivo como corriente cuando:

- Espere liquidar el pasivo en el ciclo normal de su operación
- Liquide el pasivo dentro de los 12 meses siguientes a la fecha de los Estados Financieros
- No tenga un derecho incondicional de aplazar la cancelación del pasivo durante, al menos, los 12 meses siguientes a la fecha de los estados financieros
- El resto de los pasivos se clasificarán como no corrientes.

3. JUICIOS, ESTIMACIONES, RIESGOS Y CORRECCIÓN DE ERRORES CONTABLES

3.1. Juicios

Las políticas contables serán aplicadas por el Fondo de beneficios económicos periódicos BEPS de manera uniforme para transacciones, hechos y operaciones que sean similares. No obstante, en algunos casos específicos, se permitirá que el Fondo de Beneficios económicos periódicos BEPS, considerando lo definido en Marco Normativo y a partir de juicios profesionales, seleccione y aplique una política contable para el reconocimiento de un hecho económico. En este caso, podrá seleccionar y documentar la política, atendiendo las características de representación fiel y relevancia de la información financiera.

3.2. Estimaciones y supuestos

Una estimación contable es un mecanismo utilizado por el Fondo de beneficios económicos periódicos – BEPS para medir un hecho económico que, dada la incertidumbre inherente al mismo, no puede medirse con precisión, sino que solamente puede estimarse, lo que implica la utilización de juicios basados en la información fiable disponible y en técnicas o metodologías apropiadas.

Son estimaciones contables, entre otras, el deterioro del valor de los activos, el valor de mercado de los activos financieros, el valor residual y la vida útil de los activos depreciables, las obligaciones por beneficios posempleo entre otras.

El Fondo de beneficios económicos periódicos – BEPS ha basado sus estimaciones y supuestos contables significativos considerando los parámetros disponibles al momento de la preparación de los estados financieros. Sin embargo, las circunstancias y los supuestos actuales sobre los acontecimientos futuros

NOTAS A LOS ESTADOS FINANCIEROS AL 31 DE DICIEMBRE DE 2022 (comparativo con el año 2021)
ADMINISTRADORA COLOMBIANA DE PENSIONES – COLPENSIONES
FONDO DE BENEFICIOS ECONÓMICOS PERIÓDICOS - BEPS
(Cifras expresadas en millones)

podrían variar debido a cambios en el mercado o a circunstancias que surjan más allá del control de la entidad esos cambios se reflejan en los supuestos en el momento en que ellos ocurren.

Un cambio en una estimación contable es el resultado de nueva información o nuevos acontecimientos que afectan, bien el valor en libros de un activo o de un pasivo, o bien el consumo periódico de un activo. Estos cambios se producen tras la evaluación de la situación actual del elemento, de los beneficios económicos futuros o del potencial de servicio esperados y de las obligaciones asociadas con los activos y pasivos correspondientes.

Un cambio en los criterios de medición aplicados implicará un cambio en una política contable y no un cambio en una estimación contable. Cuando sea difícil distinguir entre un cambio de política contable y un cambio en una estimación contable, se tratará como si fuera un cambio en una estimación contable.

Los efectos que se deriven de un cambio en una estimación contable se aplicarán de manera prospectiva afectando, bien el resultado del periodo en el que tenga lugar el cambio si afecta solamente este periodo, o bien el resultado del periodo del cambio y de los periodos futuros que afecte. No obstante, si el cambio en una estimación contable origina cambios en activos o pasivos o se relaciona con una partida del patrimonio, este se reconocerá a través de un ajuste en el valor en libros del activo, pasivo o patrimonio en el periodo en el que se presente el cambio.

Cuando el Fondo de beneficios económicos periódicos BEPS realice un cambio en una estimación contable, revelará lo siguiente:

- a. Naturaleza del cambio;
- b. Valor del cambio en una estimación contable que haya producido efectos en el periodo actual o que se espere los produzca en periodos futuros y
- c. Justificación de la no revelación del efecto en periodos futuros.

3.3. Correcciones contables

Los errores son las omisiones e inexactitudes que se presentan en los estados financieros del Fondo de beneficios económicos periódicos BEPS, para uno o más periodos anteriores, como resultado de un fallo al utilizar información fiable que estaba disponible cuando los estados financieros para tales periodos fueron formulados y que podría esperarse razonablemente que se hubiera conseguido y tenido en cuenta en la elaboración y presentación de aquellos estados financieros. Se incluyen, entre otros, los efectos de errores aritméticos, errores en la aplicación de políticas contables, la inadvertencia o mala interpretación de hechos y los fraudes.

Los errores del periodo corriente, descubiertos en este mismo periodo, se corregirán antes de que se autorice la publicación de los estados financieros.

NOTAS A LOS ESTADOS FINANCIEROS AL 31 DE DICIEMBRE DE 2022 (comparativo con el año 2021)
ADMINISTRADORA COLOMBIANA DE PENSIONES – COLPENSIONES
FONDO DE BENEFICIOS ECONÓMICOS PERIÓDICOS - BEPS
(Cifras expresadas en millones)

Colpensiones corregirá los errores de periodos anteriores, sean materiales o no, en el periodo en el que se descubra el error, ajustando el valor de las partidas de activos, pasivos y patrimonio, que se vieron afectadas por este. En consecuencia, el efecto de la corrección de un error de periodos anteriores en ningún caso se incluirá en el resultado del periodo en el que se descubra el error.

En caso de errores de periodos anteriores que sean materiales, para efectos de presentación, la entidad reexpresará de manera retroactiva la información comparativa afectada por el error. Si el error ocurrió con antelación al periodo más antiguo para el que se presente información, se reexpresarán los saldos iniciales de los activos, pasivos y patrimonio para el periodo más antiguo para el que se presente información, de forma que los estados financieros se presenten como si los errores no se hubieran cometido nunca.

Cuando sea impracticable determinar el efecto acumulado al principio del periodo más antiguo para el que se presente información, la entidad reexpresará la información desde la fecha en la cual dicha reexpresión sea practicable, o de forma prospectiva si no es practicable hacer la reexpresión.

En caso de errores de periodos anteriores que sean inmateriales no se requerirá su reexpresión retroactiva.

Durante el periodo de 01 de enero a 31 de diciembre de 2022, no se presentaron cambios en políticas, estimaciones contables objeto de reexpresión, ni corrección de errores con impacto en los Estados Financieros del fondo de beneficios económicos periódicos BEPS.

3.4. Riesgos asociados a los instrumentos financieros

➤ Administración de Riesgos Financieros

Colpensiones realiza la identificación, medición, monitoreo y control de riesgos financieros relacionados con la administración de inversiones de los portafolios, haciendo la evaluación de riesgos de mercado, liquidez y contraparte de los títulos valores que componen los portafolios. Así mismo, el cumplimiento de los compromisos contractuales de la Administradora, así como el pago de nómina de pensionados, implica realizar una evaluación sobre los flujos de caja para controlar el riesgo de liquidez. En cuanto al riesgo de contraparte, se realiza una evaluación periódica de la fortaleza financiera de las entidades bancarias con la cuales se puede realizar la administración de liquidez y compra de títulos valores.

➤ Exposición al riesgo de mercado y de tasa de interés

Riesgo de Mercado: Se entiende por riesgo de mercado la posibilidad que Colpensiones incurra en pérdidas asociadas a la disminución del valor de los portafolios que se encuentran bajo su administración, debido a las variaciones en los precios o en factores de riesgo como:

NOTAS A LOS ESTADOS FINANCIEROS AL 31 DE DICIEMBRE DE 2022 (comparativo con el año 2021)
ADMINISTRADORA COLOMBIANA DE PENSIONES – COLPENSIONES
FONDO DE BENEFICIOS ECONÓMICOS PERIÓDICOS - BEPS
(Cifras expresadas en millones)

- Tasa de Interés: En Moneda y UVR, el cual considera la exposición en activos que pueden verse afectados por variaciones en las tasas de interés de los instrumentos en el mercado.
- Valor de la UVR: El cual considera la exposición en activos en una moneda o instrumento financiero denominado en Unidades de Valor Real (UVR).

Para medir la exposición de los portafolios al riesgo de mercado, Colpensiones calcula la pérdida máxima esperada que se podría tener en condiciones normales de mercado, en un intervalo de tiempo y con un nivel de confianza determinado. A esta metodología de medición se le denomina Modelo Estándar de “Valor en Riesgo” (VeR), establecida por la Superintendencia Financiera de Colombia a través del Capítulo XXI de la Circular Básica Contable y Financiera. En este sentido, Colpensiones a través de un contrato de encargo fiduciario administra los portafolios de inversión; a su vez la Fiduciaria calcula el Valor en Riesgo a través del Modelo Estándar establecido por la Superintendencia Financiera de Colombia. Esta medición de riesgos de mercado es remitida a la Superintendencia con una periodicidad mensual en cumplimiento con los lineamientos establecidos en la Circular 051 de 2007.

Dentro de este modelo de gestión a través de encargo fiduciario, se tiene programado la realización de Comités Fiduciarios mensuales, que cuentan con la participación de las áreas de inversión y riesgos por parte de la fiduciaria, así como también cuenta con la asistencia de Directivos de Colpensiones como el Gerente de Riesgos y Seguridad de la Información, el Gerente de Financiamiento e Inversiones, el Director de Inversiones y el Vicepresidente de Beps por parte de Colpensiones.

De esta forma, se pretende contar con el conocimiento y experticia de un gestor de portafolio, en la definición de las estrategias de inversión, que se ajusten a las políticas de riesgo de Colpensiones y mitiguen la exposición a riesgos.

Información cuantitativa:

Los riesgos asumidos en la realización de operaciones se plasman en una estructura de límites para las posiciones en los diferentes portafolios según su estrategia específica, buscando un equilibrio en la relación rentabilidad/riesgo. Estos límites se monitorean diariamente y se reportan mensualmente al Comité de Riesgos de Inversiones y a la Junta Directiva.

Desde el punto de vista de calificación, el portafolio de inversiones de Colpensiones posee títulos con calificación mínima de riesgos de AA+, considerando el concepto entregado por las calificadoras de riesgos aprobadas por la Superintendencia Financiera de Colombia, manteniendo los criterios de seguridad, rentabilidad y liquidez.

Para el año 2022 Colpensiones efectuó administración del portafolio BEPS así:

NOTAS A LOS ESTADOS FINANCIEROS AL 31 DE DICIEMBRE DE 2022 (comparativo con el año 2021)
ADMINISTRADORA COLOMBIANA DE PENSIONES – COLPENSIONES
FONDO DE BENEFICIOS ECONÓMICOS PERIÓDICOS - BEPS
(Cifras expresadas en millones)

Portafolio BEPS - Beneficios Económicos Periódicos: El valor del portafolio al 31 de diciembre de 2022 ascendió a \$388.420 millones, de los cuales \$157.857 millones (41%) corresponden a títulos de la Nación, \$97.428 millones (25%) títulos de deuda privada y \$133.135 millones (34%) en cuentas de ahorro. Con una duración de las inversiones en renta fija de 3,89 años. Las inversiones del portafolio de BEPS se clasifican al vencimiento, motivo por el cual no están expuestas a riesgos de mercado.

➤ **Exposición al Riesgo de Contraparte**

Colpensiones cuenta con un modelo para la asignación de cupos de contraparte, aprobado por la Junta Directiva, en el cual se establece la metodología para la asignación de cupos para las entidades, así como las políticas a seguir en materia de monitoreo, control de cupos, revisión de cupos vigentes y los procedimientos a seguir en caso de sobrepasos a los límites y/o solicitud de extracupos. El cupo para todas las entidades es actualizado con periodicidad bimestral, o antes si la Superintendencia Financiera actualiza cifras del Sector Financiero, y es aprobado por el Comité de Riesgos de Inversiones. A cierre de 2022 se tenía aprobado un cupo total de contraparte por \$12.607.000 millones de pesos.

➤ **Exposición al Riesgo de Emisor**

Dentro del Régimen de Inversiones de los portafolios de Administradora y Conmutaciones, así como del portafolio Beps, la Junta Directiva aprobó la inversión en títulos de Renta Fija emitidos por el Gobierno Nacional y una porción del portafolio para inversiones emitidas por entidades del sector privado.

Límite por Emisor: Como política de riesgos, se implementó un límite por emisor, en la cual no se podrá tener concentrado en una sola entidad del sector privado, ya sea en inversiones o manejo de liquidez, una participación mayor al 30% de cada uno de los portafolios.

Calificación Crediticia: Dentro del régimen de inversiones aprobado por la Junta Directiva, se estableció como política de riesgo de contraparte, elegir inversiones para las cuales sus emisores estuvieran calificados entre las dos máximas calificaciones otorgadas por agencias avaladas por la Superintendencia Financiera de Colombia.

➤ **Exposición al Riesgo de Liquidez**

Dentro de la programación Presupuestal de Colpensiones, la Entidad realiza de manera independiente la proyección del flujo de caja del Programa BEPS (Beneficios Económicos Periódicos). De esta forma, Colpensiones planificó el presupuesto de ingresos y gastos para el año 2022, el cual fue aprobado por la Junta Directiva para la Administradora RPM y para los Fondos Administrados.

NOTAS A LOS ESTADOS FINANCIEROS AL 31 DE DICIEMBRE DE 2022 (comparativo con el año 2021)
ADMINISTRADORA COLOMBIANA DE PENSIONES – COLPENSIONES
FONDO DE BENEFICIOS ECONÓMICOS PERIÓDICOS - BEPS
(Cifras expresadas en millones)

El seguimiento a los planes presupuestales se realiza de manera mensual, con el fin de monitorear el cumplimiento de las proyecciones de entrada y salida de recursos, e identificar oportunamente descalces de liquidez para el cumplimiento de las obligaciones.

Controles de Ley

Para Colpensiones no aplican requerimientos de encaje, posición propia, capitales mínimos, relación de solvencia ni inversiones obligatorias. Por lo tanto, no se encuentran adelantando algún plan de ajuste para adecuarse a alguna(s) de estas disposiciones legales. No obstante, Colpensiones como parte de su proceso de monitoreo, incorpora controles que garantizan la calidad de la información que transmite el Administrador Fiduciario a la Superintendencia Financiera de Colombia respecto a la Proforma F.0000-110 (formato 351), en el cual se muestra la valoración del portafolio BEPS - Beneficios Económicos Periódicos. Adicionalmente, dentro de su deber de revelación de información a la Superintendencia Financiera, Colpensiones reporta de manera diaria la valoración del Fondo BEPS, así como sus Estados Financieros actualizados. Dentro de este proceso, se han establecido al interior de la Entidad los mecanismos que garantizan la calidad de la información transmitida al Ente de control.

4. RESUMEN DE POLÍTICAS CONTABLES

El Fondo de Beneficios Económicos Periódicos BEPS, prepara a partir del 1° de enero de 2018 su información financiera dando aplicación al nuevo Marco Normativo para Entidades de Gobierno de la Contaduría General de la Nación, para lo cual aplica los criterios técnicos para el reconocimiento, medición, revelación y presentación de los hechos económicos establecidos en las siguientes políticas contables:

➤ Efectivo y equivalente de efectivo

Reconocimiento: En el Fondo de Beneficios Económicos Periódicos – BEPS se reconocerá como efectivo, entre otros, los recursos recibidos como aportes, intereses generados en las cuentas de ahorro, así como la redención y/o venta de títulos o cupones de renta fija obtenidos por el encargo fiduciario.

Medición inicial y posterior: Las partidas de efectivo se miden inicialmente por el importe recibido y el equivalente de efectivo al valor de mercado.

Las conciliaciones bancarias son documentos que se elaboran mensualmente; y se sustentan con el saldo reportado en el extracto bancario, emitido por la Entidad Financiera, frente a lo registrado en el aplicativo fuente de información contable utilizado por Colpensiones.

NOTAS A LOS ESTADOS FINANCIEROS AL 31 DE DICIEMBRE DE 2022 (comparativo con el año 2021)
ADMINISTRADORA COLOMBIANA DE PENSIONES – COLPENSIONES
FONDO DE BENEFICIOS ECONÓMICOS PERIÓDICOS - BEPS
(Cifras expresadas en millones)

Presentación: En el estado de situación financiera, las partidas de efectivo y equivalentes al efectivo se presentarán en el grupo de Efectivo y Equivalente de Efectivo - Activos Corrientes.

➤ **Inversiones en administración de liquidez**

El Decreto 309 de 2017, en el artículo 5° Funciones numeral 7 indica que se deben “Administrar, en forma separada de su patrimonio, el portafolio de inversiones, ahorros y pagos del Sistema de Ahorros de Beneficios Económicos Periódicos, así como los incentivos otorgados por el Gobierno Nacional para el fomento de esta clase de ahorro a cargo de Colpensiones”. De otra parte, en artículo 20 que fue modificado por el artículo 6 del Decreto Nacional 2983 de 2013, indica que “para garantizar la sostenibilidad del mecanismo BEPS, Colpensiones establecerá un régimen de administración del Fondo, el cual es aprobado por la Junta Directiva de Colpensiones, cuyos costos serán cubiertos por el Presupuesto General de la Nación, previa autorización por parte de la Superintendencia Financiera de Colombia. En ningún caso serán asumidos por los beneficiarios del mecanismo”.

En el artículo 16 en el numeral 5 del Decreto 309 de 2019, establece entre las funciones de la Vicepresidencia de Operaciones del Régimen de Prima Media “Impartir lineamientos para ejercer el control y vigilancia de las inversiones y los excedentes temporales de liquidez de los recursos del Régimen de Prima Media”.

Acorde con la vigilancia que realiza la Superintendencia Financiera de Colombia está la de contribuir a que el servicio y los derechos de los afiliados, pensionados, ahorradores y beneficiarios de Colpensiones sean otorgados bajo criterios de seguridad, transparencia y eficiencia sin afectar sus derechos.

De acuerdo con lo anterior, la Administradora Colombiana de Pensiones – Colpensiones, como administradora del Fondo de Beneficios Económicos Periódicos – BEPS, constituye un encargo fiduciario de inversión con los aportes realizados por los vinculados al programa (afiliados y/o patrocinadores). Los rendimientos que genera la valoración de los títulos de renta fija, así como los rendimientos de las cuentas de ahorro forman un mayor valor del Encargo Fiduciario.

Adicional al seguimiento que realiza la Fiduciaria que administra los portafolios, Colpensiones hace seguimiento a la rentabilidad de cada uno de los Portafolios de Inversión y con base en análisis técnicos determina el cumplimiento de las políticas de inversión establecidas por Comité de Riesgos de Inversión. Colpensiones, busca la eficiencia operativa y rentabilidad en el manejo de las inversiones y los excedentes temporales de liquidez que tiene a cargo.

En concordancia con lo estipulado en el Decreto 604 de 2013, los gastos de administración del Sistema de Beneficios Económicos Periódicos no podrán ser asumidos por los vinculados al Fondo, razón por la cual los costos de transacciones como honorarios y comisiones sobre los encargos fiduciarios estarán a cargo de la Administradora Colpensiones.

NOTAS A LOS ESTADOS FINANCIEROS AL 31 DE DICIEMBRE DE 2022 (comparativo con el año 2021)
ADMINISTRADORA COLOMBIANA DE PENSIONES – COLPENSIONES
FONDO DE BENEFICIOS ECONÓMICOS PERIÓDICOS - BEPS
(Cifras expresadas en millones)

Reconocimiento: El Fondo de Beneficios Económicos – BEPS reconoce como inversiones de administración de liquidez, los recursos financieros colocados en instrumentos de deuda, con el propósito de obtener rendimientos provenientes de las fluctuaciones del precio o de los flujos contractuales del título o por pagos del principal e intereses.

Clasificación: Las inversiones realizadas por el Fondo de Beneficios Económicos – BEPS se clasifican a la categoría del costo amortizado debido a que se tiene la intención y capacidad de conservarlas hasta su vencimiento, sus rendimientos provienen de los flujos contractuales del instrumento por pagos, en fechas especificadas, del principal e intereses.

Medición Inicial: Las inversiones clasificadas en la categoría de costo amortizado se miden por el valor de mercado de la fecha de contratación.

Medición posterior: Las inversiones clasificadas en la categoría de costo amortizado se miden al costo amortizado. El costo amortizado corresponde al valor inicialmente reconocido más el rendimiento efectivo reconocido menos los pagos de capital e intereses recibidos menos cualquier disminución por deterioro del valor.

El rendimiento efectivo, se calculará multiplicando el costo amortizado de la inversión por la tasa de interés efectiva. El valor bruto de la inversión corresponde al valor inicialmente reconocido de la inversión más el rendimiento efectivo reconocido menos los pagos de capital e intereses recibidos. No obstante, cuando hayan ocurrido uno o más sucesos que impacten de manera perjudicial los flujos de efectivo futuros estimados de la inversión y mientras estos sucesos persistan, el rendimiento efectivo se calculará multiplicando el costo amortizado en la fecha de medición por la tasa de interés efectiva

La tasa de interés efectiva es aquella que hace equivalentes los flujos contractuales del título con su costo amortizado en la fecha de medición.

Evidencias de que han ocurrido uno o más sucesos con impacto perjudicial en los flujos de efectivo futuros estimados de la inversión incluyen información observable sobre lo siguiente:

- Dificultades financieras significativas del emisor;
- Un incumplimiento o un suceso de mora sobre el instrumento;
- Razones económicas o contractuales relacionadas con dificultades financieras del emisor que le han otorgado a éste concesiones o ventajas, las cuales no se le habrían facilitado en otras circunstancias;
- El hecho de que se está convirtiendo en probable que el emisor entre en quiebra o en otra forma de reorganización financiera; o
- La desaparición de un mercado activo para la inversión, debido a dificultades financieras.

NOTAS A LOS ESTADOS FINANCIEROS AL 31 DE DICIEMBRE DE 2022 (comparativo con el año 2021)
ADMINISTRADORA COLOMBIANA DE PENSIONES – COLPENSIONES
FONDO DE BENEFICIOS ECONÓMICOS PERIÓDICOS - BEPS
(Cifras expresadas en millones)

El rendimiento efectivo se reconoce como un mayor valor de la inversión y como ingreso en el resultado del periodo.

El pago de los rendimientos y del capital reducen el valor de la inversión, afectando el efectivo o equivalentes al efectivo de acuerdo con la contraprestación recibida.

Las inversiones de administración de liquidez clasificadas al costo amortizado serán objeto de estimaciones de deterioro. El deterioro se reconocerá de forma separada como un menor valor de la inversión afectando el gasto en el resultado del periodo.

Como mínimo al final del periodo contable, COLPENSIONES evaluará si el riesgo crediticio de la inversión se ha incrementado de forma significativa desde su reconocimiento. ¹Para el efecto, COLPENSIONES considerará la información que esté disponible en la fecha de evaluación sobre sucesos pasados y condiciones actuales. Adicionalmente, cuando COLPENSIONES disponga de información sobre pronósticos de condiciones económicas futuras y sobre la manera como esta afecta el riesgo crediticio de la inversión, considerará dicha información en la evaluación del riesgo crediticio. El riesgo crediticio corresponde a la probabilidad de incumplimiento de las obligaciones contractuales por parte del emisor.

COLPENSIONES podrá recurrir a la siguiente información para evaluar si el riesgo crediticio de la inversión se ha incrementado de forma significativa desde su reconocimiento:

- a) un cambio significativo, real o esperado, en la calificación crediticia externa de la inversión;
- b) una disminución de la calificación crediticia interna, real o esperada, para el emisor o una disminución en la puntuación del comportamiento utilizada para evaluar el riesgo crediticio internamente;
- c) un cambio adverso, existente o previsto, en el negocio o en las condiciones económicas o financieras que se espera que cause una modificación significativa en la capacidad del emisor para cumplir sus obligaciones de deuda;
- d) un cambio significativo, real o esperado, en los resultados operativos del emisor;
- e) un incremento significativo en el riesgo crediticio de otros títulos del mismo emisor;
- f) un cambio adverso significativo, real o esperado, en el entorno jurídico, económico o tecnológico del emisor que da lugar a un cambio significativo en la capacidad de este para cumplir con las obligaciones de la deuda;
- g) un cambio significativo en el rendimiento esperado y en el comportamiento del emisor; y
- h) la información sobre morosidad del deudor.

¹ Resolución 211 de 2021 y anexo

NOTAS A LOS ESTADOS FINANCIEROS AL 31 DE DICIEMBRE DE 2022 (comparativo con el año 2021)
ADMINISTRADORA COLOMBIANA DE PENSIONES – COLPENSIONES
FONDO DE BENEFICIOS ECONÓMICOS PERIÓDICOS - BEPS
(Cifras expresadas en millones)

COLPENSIONES puede suponer que el riesgo crediticio de una inversión no se ha incrementado de forma significativa si determina que el riesgo crediticio de la inversión es bajo en la fecha de evaluación.

COLPENSIONES, una vez al año al cierre de la vigencia o cuando se presente una reducción en la calificación de riesgo de la contraparte o de la emisión, revisará los criterios empleados para identificar cuándo se ha incrementado de forma significativa el riesgo crediticio de una inversión y cuándo el riesgo crediticio de una inversión es bajo en la fecha de evaluación.

Mensualmente se deben conciliar los saldos indicados por la Fiduciaria y los registros contables de COLPENSIONES.

Reclasificaciones: Colpensiones reclasificará las inversiones de administración de liquidez cuando exista un cambio en la intención o cuando existan cambios en la disponibilidad del valor de mercado para la medición de las inversiones. En todo caso, las reclasificaciones tendrán efectos prospectivos desde la fecha de reclasificación, por tanto, no se re expresarán los valores previamente reconocidos, incluyendo las pérdidas o ganancias reconocidas por deterioro de valor.

COLPENSIONES no reclasificará una inversión hacia la categoría de valor de mercado con cambios en el resultado con posterioridad al reconocimiento, salvo que dicha reclasificación se genere por la disponibilidad de información sobre el valor de mercado de las inversiones que se esperan negociar y que estaban clasificadas en la categoría de costo amortizado o costo. En tal caso, se disminuirá el valor en libros de la inversión en las categorías de costo amortizado o costo, se registrará la inversión en la nueva categoría por el valor de mercado en la fecha de reclasificación y la diferencia se reconocerá como ingreso o gasto en el resultado del periodo.

Las inversiones en instrumentos de deuda que se reclasifiquen desde la categoría de valor de mercado con cambios en el resultado hacia la categoría de costo amortizado se medirán, en la nueva categoría, por el valor en libros del instrumento en la fecha de reclasificación y sobre este se calculará la tasa de interés efectiva para efectos de realizar las mediciones posteriores. La aplicación está condicionada a lo establecido en el capítulo 1 de la Circular Básica Contable y Financiera de la Superintendencia Financiera de Colombia.

Las inversiones en instrumentos de deuda que se reclasifiquen desde la categoría de costo amortizado hacia la categoría de valor de mercado con cambios en el patrimonio, se medirán, en la nueva categoría, por el valor de mercado en la fecha de reclasificación y la diferencia se reconocerá en el patrimonio.

En todos los casos, con posterioridad a la reclasificación, se atenderán los criterios de medición establecidos para la respectiva categoría a la que fue reclasificada la inversión.

NOTAS A LOS ESTADOS FINANCIEROS AL 31 DE DICIEMBRE DE 2022 (comparativo con el año 2021)
ADMINISTRADORA COLOMBIANA DE PENSIONES – COLPENSIONES
FONDO DE BENEFICIOS ECONÓMICOS PERIÓDICOS - BEPS
(Cifras expresadas en millones)

Baja en cuentas: El Fondo de Beneficios Económicos Periódicos – BEPS dejará de reconocer una inversión de administración de liquidez cuando expiren los derechos sobre los flujos financieros, no se tenga probabilidad de recuperar dichos flujos, se renuncie a ellos o se transfieran los riesgos y beneficios inherentes a la propiedad de la inversión.

Para el efecto, se disminuirá el valor en libros de la inversión, y las utilidades o pérdidas acumuladas en el patrimonio, si existieren. La diferencia entre estos valores y el valor de la contraprestación recibida, si existiere, se reconocerá como ingreso o gasto en el resultado del periodo. COLPENSIONES reconocerá separadamente, como activos o pasivos, cualquier derecho u obligación creado o retenido en la transferencia.

➤ **Cuentas por cobrar**

El fondo de beneficios económicos periódicos BEPS, reconocerá como cuentas por cobrar, los derechos adquiridos en desarrollo de sus actividades, de las cuales se espere, a futuro, la entrada de un flujo financiero fijo o determinable, a través de efectivo, equivalentes al efectivo u otro instrumento.

Se reconocerán los importes pendientes de cobro a la Administradora del Fondo BEPS por garantía del poder adquisitivo, entre otros.

Clasificación: Las cuentas por cobrar se clasificarán en la categoría de costo.

Medición inicial: Las cuentas por cobrar se medirán por el valor de la transacción.

Medición posterior: Con posterioridad al Reconocimiento, las cuentas por cobrar se medirán por el valor de la transacción, menos cualquier disminución por deterioro del valor.

➤ **Otros activos**

El fondo de beneficios económicos periódicos BEPS, reconoce como otros activos los recursos en efectivo entregados en administración, así como los rendimientos generados por las cuentas bancarias del encargo fiduciario.

➤ **Cuentas por pagar y otros pasivos**

Se reconocerán como cuentas por pagar las obligaciones adquiridas por Colpensiones con terceros, originadas en el desarrollo de sus actividades y de las cuales se espere, a futuro, la salida de un flujo financiero a través de efectivo, equivalentes al efectivo u otro instrumento.

NOTAS A LOS ESTADOS FINANCIEROS AL 31 DE DICIEMBRE DE 2022 (comparativo con el año 2021)
ADMINISTRADORA COLOMBIANA DE PENSIONES – COLPENSIONES
FONDO DE BENEFICIOS ECONÓMICOS PERIÓDICOS - BEPS
(Cifras expresadas en millones)

Las cuentas por pagar registradas en el Fondo de Beneficios económicos periódicos - BEPS, entre otras corresponden a cuentas por pagar por otorgamientos de anualidad vitalicia y devolución de ahorros.

Clasificación: Las cuentas por pagar se clasifican en la categoría de costo.

Medición inicial: Las cuentas por pagar se medirán por el valor de la transacción.

Medición posterior: Con posterioridad al reconocimiento, las cuentas por pagar se mantendrán por el valor de la transacción.

Baja en cuentas: Se dejará de reconocer total o parcialmente una cuenta por pagar cuando se extingan las obligaciones que la originaron, esto es, cuando la obligación se pague, expire, el acreedor renuncie a ella o se transfiera a un tercero.

➤ **LISTADO DE NOTAS QUE NO LE APLICAN A LA ENTIDAD**

Las siguientes son las notas que no se aplican para el reconocimiento, medición, revelación y presentación de los hechos económicos relacionados con el fondo de beneficios económicos periódicos BEPS:

NOTA 8. PRESTAMOS POR COBRAR
NOTA 9. INVENTARIOS
NOTA 10. PROPIEDADES, PLANTA Y EQUIPO
NOTA 11. BIENES DE USO PUBLICO E HISTORICOS Y CULTURALES
NOTA 12. RECURSOS NATURALES NO RENOVABLES
NOTA 13. PROPIEDADES DE INVERSION
NOTA 14. ACTIVOS INTANGIBLES
NOTA 15. ACTIVOS BIOLOGICOS
NOTA 17. ARRENDAMIENTOS
NOTA 18. COSTOS DE FINANCIACION
NOTA 19. EMISION Y COLOCACION DE TITULOS DE DEUDA
NOTA 20. PRESTAMOS POR PAGAR
NOTA 21. CUENTAS POR PAGAR
NOTA 22. BENEFICIOS A LOS EMPLEADOS
NOTA 23. PROVISIONES
NOTA 25. ACTIVOS Y PASIVOS CONTINGENTES
NOTA 26. CUENTAS DE ORDEN
NOTA 27. PATRIMONIO
NOTA 28. INGRESOS
NOTA 29. GASTOS
NOTA 30. COSTOS DE VENTAS
NOTA 31. COSTOS DE TRANSFORMACION

NOTAS A LOS ESTADOS FINANCIEROS AL 31 DE DICIEMBRE DE 2022 (comparativo con el año 2021)
ADMINISTRADORA COLOMBIANA DE PENSIONES – COLPENSIONES
FONDO DE BENEFICIOS ECONÓMICOS PERIÓDICOS - BEPS
(Cifras expresadas en millones)

NOTA 32. ACUERDOS DE CONCESION – ENTIDAD CONCEDENTE
 NOTA 33. ADMINISTRACIÓN DE RECURSOS DE SEGURIDAD SOCIAL EN PENSIONES
 NOTA 34. EFECTOS DE LAS VARIACIONES EN LAS TASAS DE CAMBIO DE LA MONEDA EXTRANJERA
 NOTA 35. IMPUESTO A LAS GANANCIAS
 NOTA 36. COMBINACION Y TRASLADO DE OPERACIONES
 NOTA 37. REVELACIONES SOBRE EL ESTADO DE FLUJO DE EFECTIVO

ACTIVO

5. EFECTIVO Y EQUIVALENTE DE EFECTIVO

El detalle del efectivo y equivalentes de efectivo a 31 de diciembre de 2022 y 2021 comprende:

Valores en millones

DESCRIPCIÓN			SALDOS A CORTES DE VIGENCIA		VARIACIÓN
CÓDIGO CONTABLE	NAT	CONCEPTO	2022	2021	VALOR VARIACIÓN
11	Db	EFECTIVO	126.064	122.964	3.100
1115	Db	Bancos y otras entidades financieras	126.064	122.964	3.100

Durante la vigencia se recibieron aportes de vinculados, patrocinadores, gestores culturales, traslados del programa PSAP, indemnizaciones sustitutivas y devolución de aportes de los regímenes RPM y RAIS.

El efectivo y equivalentes de efectivo está compuesto por el siguiente detalle:

Banco	Valor en millones de \$	% de participación por entidad
Cuenta de Ahorros y corriente de Bancolombia	\$66.915	53%
Cuenta de Ahorros Banco Davivienda	\$57.424	46%
Cuenta de Ahorros Sudameris	\$1.130	1%
Cuenta de Ahorros Banco de Bogotá	\$595	0%
TOTAL	\$126.064	100%

Los movimientos de las cuentas bancarias, son cargados diariamente al aplicativo financiero para reflejar oportunamente las variaciones en los saldos y disponibilidad de recursos de las diferentes entidades bancarias. En caso de presentarse partidas conciliatorias son gestionadas con la mayor celeridad, buscando queden aclaradas y registradas en el mismo periodo contable o máximo en el mes siguiente.

NOTAS A LOS ESTADOS FINANCIEROS AL 31 DE DICIEMBRE DE 2022 (comparativo con el año 2021)
ADMINISTRADORA COLOMBIANA DE PENSIONES – COLPENSIONES
FONDO DE BENEFICIOS ECONÓMICOS PERIÓDICOS - BEPS
(Cifras expresadas en millones)

Al 31 de diciembre de 2022, la cuenta corriente de Bancolombia No 66224832945 presenta partidas conciliatorias por valor de \$863 millones las cuales corresponden a giros por ventanilla que se encuentran pendientes de cobro, por parte del vinculado al programa BEPS.

A continuación, se detalla el saldo de las partidas teniendo en cuenta la antigüedad:

Valores en millones de \$

Menor a 30 días	Entre 31 y 90 días	Mayor a 90 días	Total
\$623	\$208	\$32	\$863

Los registros anteriormente relacionados están plenamente identificados por tercero y son compensados una vez el beneficiario se presente a cobrar el giro y el banco efectuó el débito en la cuenta bancaria, así mismo se compensa en los casos en los que se anula el pago por no ser cobrado por parte del beneficiario.

Al 31 de diciembre de 2022, el Fondo de beneficios económicos periódicos – BEPS no posee efectivo restringido.

6. INVERSIONES EN DERECHOS FIDUCIARIOS

A 31 de diciembre de 2021 y 2020 la cuenta inversiones en derechos fiduciarios presenta un saldo de \$194.663 millones de pesos conformado por:

Valores en millones

valores en millones					
PORTAFOLIO	CUENTA	NOMBRE DE CUENTA	2022	2021	VARIACIÓN
BENEFICIOS ECONÓMICOS PERIÓDICOS	1360	TÍTULOS DE TESORERÍA	\$157.857	\$133.478	\$24.379
		CERTIFICADOS DE DEPÓSITO A TERMINO	\$64.650	\$49.164	\$15.486
		BONOS	\$32.778	\$11.999	\$20.779
		BANCOS – CUENTAS DE AHORRO	\$7.072	\$23	\$7,049
		TOTAL INVERSIONES EN DERECHOS FIDUCIARIOS	\$262.357	\$194.664	\$67.693

NOTAS A LOS ESTADOS FINANCIEROS AL 31 DE DICIEMBRE DE 2022 (comparativo con el año 2021)
ADMINISTRADORA COLOMBIANA DE PENSIONES – COLPENSIONES
FONDO DE BENEFICIOS ECONÓMICOS PERIÓDICOS - BEPS
(Cifras expresadas en millones)

Valores en millones

CÓDIGO CONTABLE	NAT	CONCEPTO	INTERESES INVERSIONES MANTENIDAS AL 31 DE DICIEMBRE DE 2022	INTERESES INVERSIONES DADAS DE BAJA DURANTE EL AÑO 2022
1360	Db	INVERSIONES EN DERECHOS FIDUCIARIOS	\$29.916	\$527
	Db	Títulos de tesorería (tes)	\$20.831	\$0
	Db	Certificados de depósito a término (cdt)	\$5.562	\$469
	Db	Bonos y títulos emitidos por el sector privado	\$3.404	\$58
	Db	Bonos y títulos emitidos por las entidades públicas financieras	\$119	\$0

La cuenta de inversiones en derechos fiduciarios presenta un saldo de \$262.357 millones conformado por:

- CDT'S de Banco BBVA, Bancolombia, Davivienda, Occidente, Popular y Findeter por valor \$64.650 millones que representan el 25% del total del portafolio.
- Bonos de los Bancos Davivienda, Bancolombia y Findeter por valor de \$32.778 millones que representan el 12% del total del portafolio.
- TES de la Nación por valor de \$157.857 millones que representan el 60% del total del portafolio y
- Cuentas de ahorros en Banco de Bogotá por valor de \$7.072 millones que representa el 3% del total del portafolio BEPS.

NOTAS A LOS ESTADOS FINANCIEROS AL 31 DE DICIEMBRE DE 2022 (comparativo con el año 2021)
ADMINISTRADORA COLOMBIANA DE PENSIONES – COLPENSIONES
FONDO DE BENEFICIOS ECONÓMICOS PERIÓDICOS - BEPS
(Cifras expresadas en millones)

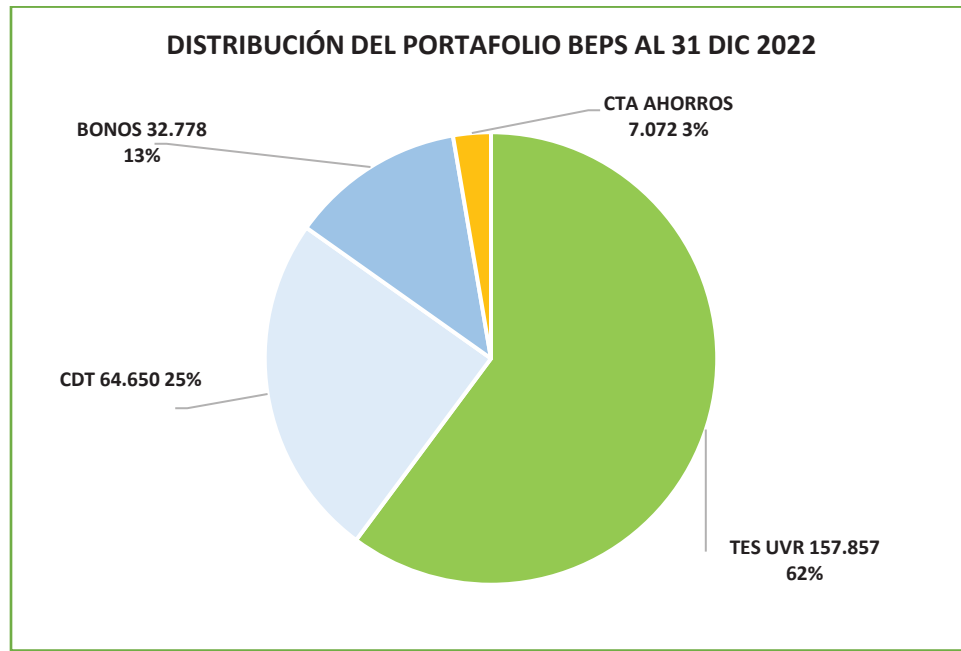

El portafolio BEPS están siendo administrado por Fiduoccidente S.A., a través del contrato de encargo fiduciario 140 de 2021 para administrar los recursos provenientes de los aportes realizados por los vinculados al Servicio Social Complementario de Beneficios Económicos Periódicos – BEPS. De acuerdo con las obligaciones establecidas en este contrato de Encargo Fiduciario el portafolio presenta independencia financiera, de lo cual se deriva su contabilidad independiente.

Actualmente el portafolio total de BEPS no reporta restricciones jurídicas sobre el efectivo o sobre los títulos de renta fija.

El valor de mercado del portafolio se ajusta diariamente de acuerdo con el resultado de valoración que se vaya calculando bajo el método de costo amortizado.

6.1. Información relativa a las inversiones

Al 31 de diciembre de 2022 las inversiones constituidas a través del Encargo Fiduciario, administrado por Fiduciaria de Occidente, se detallan a continuación:

NOTAS A LOS ESTADOS FINANCIEROS AL 31 DE DICIEMBRE DE 2022 (comparativo con el año 2021)
ADMINISTRADORA COLOMBIANA DE PENSIONES – COLPENSIONES
FONDO DE BENEFICIOS ECONÓMICOS PERIÓDICOS - BEPS
(Cifras expresadas en millones)

valores en millones de \$

COMPOSICIÓN PORTAFOLIO BEPS COLPENSIONES AÑO 2022											
ESPECIE	TASA Y MONEDA	Emisor	VALOR NOMINAL A 31/DIC/2022	FECHA DE EMISION	FECHA DE VENCIMIENTO	TASA NOMINAL	TASA EFECTIVA	PLAZO AÑOS	RENDIMIENTOS TOTAL AÑO 2022	VR. GIRO	VALOR DE MERCADO AL 31/12/2022
TES	UVR	NACION	121	23/02/2006	23/02/2023	4.75	2,32	17	5.347	37.311	41.064
TES	UVR	NACION	135	25/03/2013	25/03/2033	3,00	2,84	20	6.175	40.431	45.504
TES	UVR	NACION	60	7/05/2014	7/05/2025	3.5	2,86	11	2.601	18.131	20.138
TES	UVR	NACION	29	4/04/2015	4/04/2035	4.75	3,12	20	1.582	10.298	11.491
TES	UVR	NACION	94	17/03/2016	17/03/2027	3.3	3,10	11	4.220	28.013	31.480
TES	UVR	NACION	27	18/04/2019	18/04/2029	2.25	3,49	10	906	7.383	8.180
TOTALES									20.831		157.857

Valores en millones de \$

COMPOSICIÓN PORTAFOLIO BEPS COLPENSIONES AÑO 2022											
ESPECIE	TASA Y MONEDA	Emisor	VALOR NOMINAL A 31/DIC/2022	FECHA DE EMISION	FECHA DE VENCIMIENTO	TASA NOMINAL	TASA EFECTIVA	PLAZO AÑOS	RENDIMIENTOS TOTAL AÑO 2022	VR. GIRO	VALOR DE MERCADO AL 31/12/2022
CDT	IPC-COP	POPULAR	1.000	23/08/2012	23/08/2027	12.22	15,97	15	128	1.043	1.056
CDT	IPC-COP	BANCOLOMBIA	1.500	27/08/2015	27/08/2025	12.22	16,56	10	197	1.531	1.552
CDT	IPC-COP	BANCOLOMBIA	10.500	21/10/2015	21/10/2027	11.44	16,12	12	1.229	11.173	11.402
CDT	IPC-COP	BANCOLOMBIA	1.000	16/01/2018	16/01/2023	11.44	12,91	5	108	1.017	1.029
CDT	IPC-COP	BANCOLOMBIA	6.000	27/02/2019	27/02/2029	12.22	16,20	10	692	6.117	6.141
CDT	IPC-COP	BANCOLOMBIA	5.000	28/09/2022	28/09/2037	12.53	20,47	15	238	5.000	5.019
CDT	IPC-COP	BANCOLOMBIA	10.000	12/12/2022	12/12/2034	12.53	22,10	12	104	10.000	10.105
CDT	IPC-COP	BANCOLOMBIA	500	16/08/2012	16/08/2024	12.22	15,50	12	61	517	521
CDT	Tasa Fija - COP	BBVA	900	4/12/2017	4/12/2023	6,59	6,75	6	59	903	904
CDT	Tasa Fija - COP	BBVA	1.000	19/07/2019	19/07/2024	5,92	6,53	5	63	999	1.005
CDT	IPC-COP	BBVA	1.000	25/09/2014	25/09/2024	12.53	17,38	10	133	1.025	999
CDT	IPC-COP	BBVA	3.000	18/12/2015	18/12/2025	12.53	14,91	10	358	3.258	3.240
CDT	IPC-COP	BBVA	250	18/12/2015	18/12/2025	12.53	17,43	10	34	250	253
CDT	IPC-COP	BBVA	5.000	18/12/2015	18/12/2030	12.53	17,02	15	578	5.301	5.231
CDT	IPC-COP	BBVA	700	8/01/2016	8/01/2026	11.44	17,46	10	96	712	730
CDT	IPC-COP	BBVA	1.000	9/02/2016	9/02/2026	12.22	14,18	10	118	1.112	1.108
CDT	IPC-COP	BBVA	500	3/03/2016	3/03/2028	12.53	16,13	12	67	543	539
CDT	IPC-COP	BBVA	1.500	9/03/2016	9/03/2026	12.53	15,54	10	190	1.597	1.597
CDT	IPC-COP	BBVA	2.000	16/03/2016	16/03/2027	12.53	17,79	11	175	2.054	2.021

NOTAS A LOS ESTADOS FINANCIEROS AL 31 DE DICIEMBRE DE 2022 (comparativo con el año 2021)
ADMINISTRADORA COLOMBIANA DE PENSIONES – COLPENSIONES
FONDO DE BENEFICIOS ECONÓMICOS PERIÓDICOS - BEPS
(Cifras expresadas en millones)

COMPOSICIÓN PORTAFOLIO BEPS COLPENSIONES AÑO 2022											
ESPECIE	TASA Y MONEDA	Emisor	VALOR NOMINAL A 31/DIC/2022	FECHA DE EMISION	FECHA DE VENCIMIENTO	TASA NOMINAL	TASA EFECTIVA	PLAZO AÑOS	RENDIMIENTOS TOTAL AÑO 2022	VR. GIRO	VALOR DE MERCADO AL 31/12/2022
CDT	IPC-COP	BBVA	500	20/04/2016	20/04/2024	11.44	15,30	8	61	517	524
CDT	IPC-COP	OCCIDENTE	1.000	17/03/2016	17/03/2026	12.53	15,92	10	129	1.044	1.048
CDT	IPC-COP	OCCIDENTE	500	12/04/2016	12/04/2026	11.44	15,97	10	64	525	534
CDT	IPC-COP	OCCIDENTE	500	1/07/2016	1/07/2025	10.84	15,44	9	61	523	533
CDT	Tasa Fija - COP	DAVIVIENDA	1.000	17/07/2020	17/07/2023	4,18	4,25	3	42	1.007	1.009
CDT	IPC-COP	DAVIVIENDA	5.000	21/02/2022	21/02/2024	13,53	14,12	2	428	5.002	5.030
CDT	IPC-COP	FINDETER	1.500	11/03/2021	11/03/2024	12.53	13,21	3	149	1.505	1.520
TOTALES									5.562		64.650

Valores en millones de \$

COMPOSICIÓN PORTAFOLIO BEPS COLPENSIONES AÑO 2022											
ESPECIE	TASA Y MONEDA	Emisor	VALOR NOMINAL A 31/DIC/2022	FECHA DE EMISION	FECHA DE VENCIMIENTO	TASA NOMINAL	TASA EFECTIVA	PLAZO AÑOS	RENDIMIENTOS TOTAL AÑO 2022	VR. GIRO	VALOR DE MERCADO AL 31/12/2022
BONO	IPC-COP	BANCOLOMBIA	1.000	27/07/2011	27/07/2026	12.53	16,51	15	131	1.056	1.058
BONO	IPC-COP	BANCOLOMBIA	500	2/11/2011	2/11/2023	12.53	16,08	12	62	520	518
BONO	IPC-COP	BANCOLOMBIA	3.000	23/07/2014	23/07/2024	12.53	15,72	10	338	3.151	3.157
BONO	IPC-COP	DAVIVIENDA	2.000	13/02/2013	13/02/2023	12.22	13,92	10	223	2.031	2.043
BONO	IPC-COP	DAVIVIENDA	1.500	12/02/2015	12/02/2025	12.22	15,54	10	182	1.539	1.557
BONO	IPC-COP	DAVIVIENDA	1.150	10/11/2015	10/11/2025	12.22	16,55	10	151	1.182	1.198
BONO	IPC-COP	DAVIVIENDA	5.000	27/07/2016	27/07/2028	11.44	16,40	12	606	5.119	5.233
BONO	IPC-COP	DAVIVIENDA	6.500	7/06/2017	7/06/2024	12.53	15,09	7	689	6.700	6.664
BONO	IPC-COP	DAVIVIENDA	1.000	15/11/2018	15/11/2026	12.22	14,50	8	116	1.059	1.068
BONO	IPC-COP	DAVIVIENDA	10.000	18/02/2021	18/02/2028	12.22	17,55	7	906	9.080	9.267
BONO	IPC-COP	FINDETER	1.000	18/06/2019	18/06/2026	12.53	15,39	7	119	1.004	1.015
TOTALES									3.523		32.778

Criterios utilizados para determinar la tasa efectiva: Para el respectivo cálculo de la tasa efectiva de los títulos indexados a un indicador (IPC, DTF, IBR), se toma el valor del indicador para el periodo correspondiente al pago de los rendimientos y se suma el spread $((1 + \text{indicador} \times 1 + \text{spread}) / 100)$ correspondiente a cada título. La tasa efectiva en los títulos de tasa fija es la pactada en el momento de la compra de cada título la cual se utiliza para la liquidación del pago de los rendimientos periódicos de cada título.

NOTAS A LOS ESTADOS FINANCIEROS AL 31 DE DICIEMBRE DE 2022 (comparativo con el año 2021)
ADMINISTRADORA COLOMBIANA DE PENSIONES – COLPENSIONES
FONDO DE BENEFICIOS ECONÓMICOS PERIÓDICOS - BEPS
(Cifras expresadas en millones)

Compras: Durante el periodo enero a diciembre de 2022 el portafolio de liquidez en la Fiduciaria y títulos de renta fija de BEPS creció un 74,20%. Durante el período se realizaron compras en títulos de renta fija por un total de \$73.013 millones, lo que representa un 206.61% de mayores compras con respecto a 2021.

Las operaciones de compra se realizaron “a mercado”, esto es, los precios y tasas de negociación de los títulos adquiridos estuvieron dentro del rango del mínimo y máximo registrado en los sistemas de negociación de la Bolsa de Valores Colombia o del sistema electrónico de negociación SEN del Banco de la República. Para el portafolio de BEPS no aplican costos reconocidos como parte del valor de los instrumentos.

Las adquisiciones de títulos realizadas durante el 2022 se indican a continuación:

COMPRAS PORTAFOLIO RENTA FIJA COLPENSIOENS BEPS AÑO 2022						
NEMOTECNICO	ESPECIE	EMISOR	TASA Y MONEDA	FECHA DE VENCIMIENTO	VALOR NOMINAL	VALOR DE COMPRA
BDVI1169C144	BONOS	BANCO DAVIVIENDA	IPC - COP	27/07/2028	2.500	2.568
BDVI1169C144	BONOS	BANCO DAVIVIENDA	IPC - COP	27/07/2028	2.500	2.551
BDVI4179C084	BONOS	BANCO DAVIVIENDA	IPC - COP	7/06/2024	5.000	5.185
BLGC05149D10	BONOS	BANCOLOMBIA	IPC - COP	23/07/2024	2.000	2.107
CDTDVI80	CDT	BANCO DAVIVIENDA	IBR - COP	21/02/2024	5.000	5.002
CDTB90	CDT	BANCOLOMBIA	IPC - COP	27/02/2029	5.000	5.095
CDTB90	CDT	BANCOLOMBIA	IPC - COP	27/02/2029	5.000	5.327
CDTB90	CDT	BANCOLOMBIA	IPC - COP	27/02/2029	5.000	5.311
BDVI0219C084	BONOS	BANCO DAVIVIENDA	IPC - COP	18/02/2028	3.000	2.777
CDTBGA95	CDT	BBVA COLOMBIA	IPC - COP	18/12/2030	5.000	5.301
TUVT11170327	TES	MINISTERIO DE HACIENDA	UVR	17/03/2027	10	2.971
TUVT11070525	TES	MINISTERIO DE HACIENDA	UVR	7/05/2025	10	3.136
BDVI0219C084	BONOS	BANCO DAVIVIENDA	IPC - COP	18/02/2028	3.000	2.777
BDVI0219C084	BONOS	BANCO DAVIVIENDA	IPC - COP	18/02/2028	1.000	925
CDTBGA95	CDT	BBVA COLOMBIA	IPC - COP	18/12/2030	2.000	2.054
BDVI0219C084	BONOS	BANCO DAVIVIENDA	IPC - COP	18/02/2028	3.000	2.602
TUVT10180429	TES	MINISTERIO DE HACIENDA	UVR	18/04/2029	9	2.324

NOTAS A LOS ESTADOS FINANCIEROS AL 31 DE DICIEMBRE DE 2022 (comparativo con el año 2021)
ADMINISTRADORA COLOMBIANA DE PENSIONES – COLPENSIONES
FONDO DE BENEFICIOS ECONÓMICOS PERIÓDICOS - BEPS
(Cifras expresadas en millones)

COMPRAS PORTAFOLIO RENTA FIJA COLPENSIONES BEPS AÑO 2022						
NEMOTECNICO	ESPECIE	EMISOR	TASA Y MONEDA	FECHA DE VENCIMIENTO	VALOR NOMINAL	VALOR DE COMPRA
CDTBCB90	CDT	BANCOLOMBIA	IPC - COP	27/02/2029	5.000	5.000
CDTBCB90	CDT	BANCOLOMBIA	IPC - COP	27/02/2029	10.000	10.000
TOTAL COMPRAS PORTAFOLIO BEPS						73.013

(Cifras valor nominal en unidades, cifras valor de compra en millones de \$)
Fuente: Fiduciaria de Occidente S.A.

Durante el año 2022 se presentaron los siguientes vencimientos de títulos:

Títulos dados de baja Portafolio BEPS 31/12/2022						
Nemotécnico	Especie	Tasa y Moneda	Emisor	Valor Nominal	Fecha Vencimiento	Rendimientos 2022
CDTDVIS0V	CDT	Tasa Fija-COP	BANCO DAVIVIENDA	300	4/01/2022	0.2
CDTBBO90	CDT	IPC - COP	BANCO DE BOGOTA	1.000	3/02/2022	6
CDTFTD80	CDT	IBR -COP	FINETER	10.000	15/02/2022	47
CDTDVI80	CDT	IBR -COP	BANCO DAVIVIENDA	10.000	15/02/2022	48
CDTBCB90	CDT	IPC - COP	BANCOLOMBIA	3.500	18/07/2022	156
BDVI3129C120	BONOS	IPC - COP	BANCO DAVIVIENDA	1.000	15/08/2022	58
CDTBCB90	CDT	IPC - COP	BANCOLOMBIA SA	1.500	28/08/2022	90
CDTCLP90P	CDT	IPC - COP	SCOTIABANK COLPATRIA	500	19/09/2022	37
CDTBCB90	CDT	IPC - COP	BANCOLOMBIA	1.000	3/11/2022	84
Total						526

(Cifras en millones de \$)
Fuente Fiduciaria de Occidente S.A.

No existen condiciones para cancelar anticipadamente ninguna inversión, las inversiones de BEPS están clasificadas AL VENCIMIENTO desde su compra.

Los portafolios administrados no cuentan con instrumentos derivados en sus portafolios de inversión ya que no están aprobados en el Manual Integral de Administración de Riesgos Parte IV.

NOTAS A LOS ESTADOS FINANCIEROS AL 31 DE DICIEMBRE DE 2022 (comparativo con el año 2021)
ADMINISTRADORA COLOMBIANA DE PENSIONES – COLPENSIONES
FONDO DE BENEFICIOS ECONÓMICOS PERIÓDICOS - BEPS
(Cifras expresadas en millones)

Al 31 de diciembre de 2022, las inversiones en títulos de renta fija del portafolio BEPS se encuentran clasificadas en los segmentos de corto (entre cero y un año al vencimiento), mediano (entre uno y cinco años al vencimiento) y largo plazo (mayor a 5 años al vencimiento) como se detalla a continuación:

RENTABILIDAD TÍTULOS			
SEGMENTO	VALOR DE MERCADO	RENTABILIDAD ÚLTIMOS 12 MESES	RENTABILIDAD INICIO
Corto Plazo	53.641	11,13%	5,97%
Mediano Plazo	88.972	15,29%	8,51%
Largo Plazo	112.672	14,98%	8,91%
TOTAL	255.285	13,89%	7,74%

(Cifras en millones de \$)
Fuente: Dirección de Inversiones

Comité Fiduciario de Inversiones Colpensiones

En desarrollo de lo establecido en el contrato fiduciario, en el 2022 se reunió mensualmente el Comité Fiduciario, del cual forman parte la Vicepresidencia de Operaciones RPM, la Vicepresidencia de Beneficios Económicos Periódicos BEPS, la Vicepresidencia de Gestión Corporativa, la Gerencia de Financiamiento e Inversiones, y permanentemente invitados la Dirección de Inversiones y la Gerencia de Riesgos y Seguridad de la Información y la Gerencia Administrativa.

PASIVO

7. CUENTAS POR PAGAR

El saldo a 31 de diciembre de 2022 y 2021 es el siguiente:

		Valores en millones	
CUENTA	DETALLE	2022	2021
2559	RETIROS DE APORTES Y ANULACIONES	\$286	\$274
2590	DIVERSAS	\$3	\$0
25	TOTAL CUENTAS POR PAGAR	\$289	\$274

El valor por \$289 millones de pesos corresponde a cuentas por pagar por los siguientes conceptos:

- Vinculados del Fondo BEPS
- RPM por concepto de devolución de aportes

NOTAS A LOS ESTADOS FINANCIEROS AL 31 DE DICIEMBRE DE 2022 (comparativo con el año 2021)
ADMINISTRADORA COLOMBIANA DE PENSIONES – COLPENSIONES
FONDO DE BENEFICIOS ECONÓMICOS PERIÓDICOS - BEPS
(Cifras expresadas en millones)

- Rendimientos pendientes de distribuir en el fondo.

8. PATRIMONIO

La suma de \$388.132 millones corresponde a los ahorros efectuados por los vinculados a BEPS, más sus rendimientos, el saldo a 31 de diciembre de 2022 y 2021 es el siguiente:

Valores en millones

CUENTA	DETALLE	2022	2021
3520	CUENTAS INDIVIDUALES APORTES BEPS	\$388.132	\$317.354
35	TOTAL PATRIMONIOS ESPECIALES	\$388.132	\$317.354

9. INGRESOS

Durante la vigencia del 1 de enero al 31 de diciembre de 2022 y 2021, el Fondo de Beneficios Económicos Periódicos – BEPS obtuvo rendimientos por los siguientes conceptos:

Valores en millones

CUENTA	CONCEPTO	2022	2021
4103	Ingresos Financieros Operaciones del Mercado Monetario y Otros Intereses	\$7.431	\$1.133
4108	Por valoración de inversiones a valor razonable	\$32.052	\$13.435
4177	Rendimientos por anulaciones	\$4	\$1
Total Ingresos		\$39.487	\$14.569

El saldo corresponde a los intereses generados en las cuentas de ahorro que se encuentran a nombre del Fondo, así como la valoración (intereses bancarios y valoración de títulos de renta fija) obtenidos en el encargo fiduciario.

10. GASTOS - RENDIMIENTOS ABONADOS

Durante la vigencia del 1 de enero al 31 de diciembre de 2022 y 2021, el Fondo de Beneficios Económicos Periódicos – BEPS distribuyó los siguientes valores, como rendimientos financieros a las cuentas individuales de los vinculados:

Valores en millones

CUENTA	CONCEPTO	2022	2021
5805	Rendimientos abonados	\$39.487	\$14.569
Total Rendimientos abonados		\$39.487	\$14.569

NOTAS A LOS ESTADOS FINANCIEROS AL 31 DE DICIEMBRE DE 2022 (comparativo con el año 2021)
ADMINISTRADORA COLOMBIANA DE PENSIONES – COLPENSIONES
FONDO DE BENEFICIOS ECONÓMICOS PERIÓDICOS - BEPS
(Cifras expresadas en millones)

11. SISTEMA INTEGRAL DE ADMINISTRACIÓN DE RIESGOS

El Sistema Integral de Administración de Riesgos en Colpensiones está estructurado bajo el marco normativo de la Superintendencia Financiera de Colombia. Para Colpensiones, la Gestión Integral de Riesgos es un eje fundamental para el logro de sus objetivos estratégicos, tácticos y por procesos. Bajo esta premisa, se ha definido el marco de actuación sobre el cual se gestionan los riesgos en la entidad, estableciendo políticas, responsabilidades, procedimientos y metodologías para la evaluación, tratamiento y monitoreo de los diferentes riesgos a los cuales está expuesta la entidad, así como la definición del marco de apetito de riesgo, que deberán ser consideradas por todos sus grupos de interés, (colaboradores, proveedores, órganos de control, ciudadanos, etc.), para una adecuada administración de los diferentes riesgos a los que se enfrenta la entidad en la búsqueda de sus objetivos estratégicos, en el cumplimiento del plan de acción institucional y en el desarrollo de sus procesos.

En este marco, en el 2022 se realizó actualización del Manual del Sistema Integral de Administración de Riesgos, la cual incluye el fortalecimiento de la metodología de cálculo de apetito de riesgos y la definición de la metodología de integración de riesgos y sostenibilidad financiera de la Administradora.

En el marco de la ejecución de las estrategias que responden al cumplimiento del objetivo estratégico “Implementar las mejores prácticas de gestión, con enfoque en procesos y riesgos para responder a los cambios en el entorno y a las expectativas de las partes interesadas”, y dada la planeación realizada por la Vicepresidencia de Seguridad y Riesgos Empresariales para el 2022, se obtuvieron los siguientes resultados con el fin de fortalecer la gestión de riesgos a nivel estratégico, táctico y operativo en la Entidad.

- Robustecimiento de la metodología de cálculo de apetito de riesgos.
- Implementación de la metodología de integración de riesgos y sostenibilidad financiera de la Administradora.
- Automatización de la gestión de riesgos estratégicos y procesos en la herramienta ISOTOOLS.
- Desarrollo de 42 análisis especiales para la gestión de los riesgos más relevantes de la entidad.
- Se realizó una revisión del ambiente de control en 18 terceros críticos.
- Implementación de estrategias de continuidad para hacer frente a los efectos del cambio climático.
- Identificación, análisis, valoración y monitoreo de 9 riesgos estratégicos y 9 riesgos emergentes que podrían afectar la consecución de los objetivos estratégicos de la entidad.
- Identificación, análisis, valoración y monitoreo de 179 riesgos asociados a 15 proyectos.
- Identificación, análisis, valoración y monitoreo de 642 Riesgos para 45 procesos, abarcando las distintas tipologías que se administran.
- Implementación de la metodología IRL – Indicador de Riesgo de Liquidez para portafolios
- Definición de políticas ASG – Ambientales, sociales y de gobierno corporativo para la gestión de

NOTAS A LOS ESTADOS FINANCIEROS AL 31 DE DICIEMBRE DE 2022 (comparativo con el año 2021)
ADMINISTRADORA COLOMBIANA DE PENSIONES – COLPENSIONES
FONDO DE BENEFICIOS ECONÓMICOS PERIÓDICOS - BEPS
(Cifras expresadas en millones)

inversiones

- Fortalecimiento de la metodología de stress testing para los portafolios – Circular externa 018 de 2021
- Fortalecimiento del sistema de seguridad de la información y ciberseguridad a partir del marco de la norma ISO 27001
- Fortalecimiento de los mecanismos disponibles para la respuesta a incidentes

11.1. Sistema de administración del riesgo de lavado de activos y financiación del terrorismo – SARLAFT:

Durante el año 2022 se desarrollaron las siguientes actividades:

- Se dio por terminado la implementación del SARLAFT 4.0 donde se realizaron las actualizaciones de la parte II del Manual SIAR, dando cumplimiento a lo dispuesto por la Superintendencia Financiera de Colombia.
- Se llevó a cabo la actualización del formulario de conocimiento del cliente para persona natural y jurídica y se hizo la publicación en el gestor documental de Isotools y en la página web de COLPENSIONES, dicha actualización se realizó teniendo en cuenta las circulares externas 27 de 2020 y 17 de 2021 emitidas por la Superintendencia Financiera de Colombia y el Decreto 830 de 2021 emitido por la Presidencia de la República.
- Se da continuidad a la actualización de las diferentes metodologías para el análisis del riesgo de acuerdo con los productos ofrecidos por COLPENSIONES.

11.2. Sistema de administración de riesgo operativo

Dentro del concepto de ejecución y administración de procesos, se contemplan principalmente las siguientes casuísticas: Prescripción de Cuotas Partes Pensionales por cobrar del asegurador del Régimen de Prima Media, Erogación de Servidores Públicos Activos que corresponde a Pensiones de vejez de servidores públicos que fueron incluidos en nómina de pensionados sin acreditar su retiro del servicio; y Mayor Valor Girado Mesadas Pensionales corresponde a eventos de riesgo materializados que se originan con ocasión de los factores de riesgo tecnológicos, de ejecución de proceso y de recurso humano. Con respecto a Fraude, se registran los eventos asociados a la acción u omisión intencional realizada con el fin de obtener un provecho económico ilícito, en detrimento de los intereses de la entidad o de un tercero; lo anterior, desde el punto de vista interno y externo.

A la fecha los procesos originadores de los riesgos contabilizados, principalmente, corresponden a Gestión de Cartera, Gestión de la Determinación del Derecho, Gestión de la Medicina Laboral, Gestión de la Historia Laboral, Gestión de procesos ordinarios y Gestión de la Nómina de Pensionados.

NOTAS A LOS ESTADOS FINANCIEROS AL 31 DE DICIEMBRE DE 2022 (comparativo con el año 2021)
ADMINISTRADORA COLOMBIANA DE PENSIONES – COLPENSIONES
FONDO DE BENEFICIOS ECONÓMICOS PERIÓDICOS - BEPS
(Cifras expresadas en millones)

El incremento en el registro de eventos en el 2022 corresponde a la revelación de los casos de cuotas partes pensionales, y a hechos de fraude y corrupción identificados en el proceso de investigaciones administrativas especiales. En este sentido, para la casuística de cuotas partes se han implementado acciones para la depuración de registros de deuda para los casos de reconocimiento Colpensiones y Reconocimiento ISS, y fortalecimiento de la capacidad operativa, tecnológica y de procesos; frente a los hechos de fraude y corrupción se han establecido controles duales, mecanismos para la validación de la información que es radicada por los ciudadanos e implementación de herramientas de monitoreo y seguimiento.

Adicionalmente, la Entidad continúa trabajando en el fortalecimiento del ambiente de control en los distintos procesos con el fin de mitigar los riesgos que afecten el cumplimiento de sus objetivos.

12. GOBIERNO CORPORATIVO

12.1. Junta Directiva y Alta Gerencia

Los miembros de la Junta Directiva y la Alta Dirección de COLPENSIONES conocen la responsabilidad que implica la administración de los riesgos, los cuales son un referente para: la revisión y actualización del marco estratégico de la empresa, y la toma de decisiones. A su vez, es la Junta Directiva quien aprueba los lineamientos, metodologías para la evaluación y tratamiento del riesgo, así como la declaración del apetito de riesgo de la Entidad. En el marco de la gestión integral de riesgos, a los miembros de la Junta Directiva y Alta Gerencia se les presenta la información relevante de la gestión realizada durante el periodo objeto de reporte, contando con informes trimestrales a los Comités Integral de Riesgos, Comité de Riesgo de inversiones, Comité de Auditoría y Junta Directiva, y mensualmente se presenta la información relevante objeto de conocimiento de dichos miembros en el periodo, de tal suerte, que el componente de riesgos soporte la toma de decisiones.

12.2 Políticas y División de Funciones

En Colpensiones la adopción de las políticas para la gestión integral de riesgos, inicia desde la Junta Directiva, a través de la cual se define el marco de gestión, los niveles de apetito de riesgos y su estructura.

Las responsabilidades en la gestión integral de riesgos en Colpensiones, se establecen bajo el concepto de las tres líneas de defensa así:

- **Primera Línea de Defensa:** La primera línea de defensa está conformada por las vicepresidencias misionales y de apoyo, las cuales son las áreas originadoras y propietarias de los riesgos y las primeras llamadas a definir y tomar decisiones en cómo gestionarlos. Estas vicepresidencias son responsables de la implementación de acciones correctivas para hacer frente a deficiencias de proceso y control. Son las áreas responsables de mantener un control interno efectivo y de

NOTAS A LOS ESTADOS FINANCIEROS AL 31 DE DICIEMBRE DE 2022 (comparativo con el año 2021)
ADMINISTRADORA COLOMBIANA DE PENSIONES – COLPENSIONES
FONDO DE BENEFICIOS ECONÓMICOS PERIÓDICOS - BEPS
(Cifras expresadas en millones)

ejecutar actividades de control sobre los riesgos de manera permanente. Esta línea de defensa es la encargada de identificar, evaluar, controlar y tratar los riesgos a los que se ven expuestos en el desarrollo de sus funciones.

- **Segunda Línea de Defensa:** Función a cargo de la Vicepresidencia de Seguridad y Riesgos Empresariales, área especializada en las metodologías de identificación, estimación, administración y control de los riesgos. Su función se concentra principalmente en los siguientes aspectos:
 - ✓ Orienta a las instancias de dirección en el marco más adecuado para la gestión de riesgos (políticas, alcance, principios, apetito de riesgo, gobierno corporativo y estructura organizacional).
 - ✓ El diseño de herramientas y procedimientos efectivos a ser empleados por la primera línea de defensa para gestionar adecuadamente los riesgos a los que se ven expuestos.
 - ✓ Acompaña a la primera línea de defensa en el diseño de controles para la gestión de riesgos y problemas, aportando su visión independiente.
 - ✓ Realiza seguimiento y supervisión a la adecuada implementación de dichas prácticas por parte de los propietarios de los riesgos.
 - ✓ Alerta a la primera línea de defensa sobre asuntos emergentes y/o, aspectos que eleven su perfil de riesgo.
 - ✓ Monitorea la adecuación y efectividad del control interno, la exactitud e integridad de la información, y la remediación oportuna de deficiencias.
 - ✓ Apoya a los propietarios del riesgo en la definición del objetivo de exposición al riesgo.
 - ✓ Define estrategias de comunicación y divulgación adecuadas de información relacionada con riesgos a toda la organización.
 - ✓ Proporciona guía y entrenamiento sobre las herramientas y procedimientos empleados para la gestión del riesgo.
- **Tercera Línea de Defensa:** Rol desempeñado por la Oficina de Control Interno. La tercera línea de defensa tiene como principal función, verificar de manera independiente a la primera y segunda línea de defensa, la adecuada gestión de riesgos dentro de la entidad.

Las políticas generales de gestión integral de riesgos, principios y responsabilidades están contempladas en el Manual del Sistema Integral de Administración de Riesgos, el cual fue actualizado y aprobado por la Junta Directiva en el 2022, siendo comunicadas y reforzadas desde la Vicepresidencia de Seguridad y Riesgos Empresariales, dichas políticas se integran a las diferentes actividades desarrolladas en Colpensiones desde el punto de la estrategia y la operación de la organización.

NOTAS A LOS ESTADOS FINANCIEROS AL 31 DE DICIEMBRE DE 2022 (comparativo con el año 2021)
ADMINISTRADORA COLOMBIANA DE PENSIONES – COLPENSIONES
FONDO DE BENEFICIOS ECONÓMICOS PERIÓDICOS - BEPS
(Cifras expresadas en millones)

12.3 Reportes a la Junta Directiva

En el marco de la gestión integral de riesgos, a los miembros de la Junta Directiva y Alta Gerencia se les presenta la información relevante de la gestión realizada durante el periodo objeto de reporte, contando con informes trimestrales a los Comités Integral de Riesgos, Comité de Riesgo de inversiones, Comité de Auditoría y Junta Directiva, y mensualmente se presenta la información relevante objeto de conocimiento de dichos miembros en el periodo, de tal suerte, que el componente de riesgos soporte la toma de decisiones.

12.4 Infraestructura Tecnológica

Las herramientas tecnológicas utilizadas por la institución en cada una de sus áreas de control y gestión de riesgos permiten que la información sea de fácil acceso, consulta y seguimiento, estas herramientas están diseñadas y en permanente mejoramiento teniendo en cuenta el alcance y objetivo de las operaciones.

12.5 Metodologías para la Medición de Riesgos

La medición de los riesgos se realiza mediante la metodología establecida y divulgada por la Vicepresidencia de Seguridad y Riesgos Empresariales, a través del Manual del Sistema Integral de Administración de Riesgos; dicha metodología permite identificar riesgos asociados a las diferentes tipologías tales como: operacional, fraude y corrupción, seguridad de la información y ciberseguridad, continuidad del negocio, riesgos financieros, cumplimiento y de lavado de activos y financiación del terrorismo.

12.6. Estructura Organizacional

La Junta Directiva provee los recursos para implementar y mantener en funcionamiento, de forma efectiva y eficiente una estructura organizacional para administrar integralmente los riesgos, asegurando la disponibilidad de los recursos para el correcto funcionamiento del sistema integral.

Colpensiones tiene como principio la separación organizacional y funcional de los procesos de negociación (front office), identificación, monitoreo, control y administración de los riesgos (middle office) y cumplimiento y registro contable de las operaciones (back office). La función de la administración de riesgos es realizada a través de la Vicepresidencia de Seguridad y Riesgos Empresariales de forma independiente y autónoma de las áreas de front, back office y de los órganos de control.

NOTAS A LOS ESTADOS FINANCIEROS AL 31 DE DICIEMBRE DE 2022 (comparativo con el año 2021)
ADMINISTRADORA COLOMBIANA DE PENSIONES – COLPENSIONES
FONDO DE BENEFICIOS ECONÓMICOS PERIÓDICOS - BEPS
(Cifras expresadas en millones)

12.7. Recurso Humano

La selección y vinculación del personal de Colpensiones es realizada por la Vicepresidencia de Gestión Corporativa mediante procesos públicos, a partir del cumplimiento de los perfiles definidos para cada uno de los cargos de la entidad.

Por tanto, las personas seleccionadas son competentes para la realización de las actividades, ya que cuentan con los niveles de educación, formación, experiencia y habilidades requeridas.

Adicionalmente, la Vicepresidencia de Gestión Corporativa lleva a cabo de manera periódica programas de inducción, los cuales se complementan con los planes de capacitación y entrenamiento en el cargo, para mantener y fortalecer la competencia personal.

12.8. Verificación de Operaciones

Colpensiones terceriza su operación de inversiones y gestión de portafolio con un Administrador Fiduciario vigilado por la Superintendencia Financiera de Colombia. La Gerencia de Riesgos y Seguridad de la Información realiza un monitoreo diario a la gestión realizada por la Fiduciaria, con el objetivo de realizar seguimiento al cumplimiento de las políticas de inversión, reportando a las distintas dependencias involucradas en el manejo de las inversiones al interior de Colpensiones, aspectos como: la valoración y contabilización del portafolio, la rentabilidad acumulada, el control a las condiciones de negociación en las compras y ventas de títulos, el cálculo del Valor en Riesgo y el control a los límites de riesgo de mercado.

Así mismo, dentro del marco de Gobierno Corporativo, se han establecido diferentes instancias de decisión y monitoreo a la Gestión de Inversiones como los son el Comité de Riesgos de Inversiones, el Comité Fiduciario y el Comité de Inversiones y Riesgos Financieros de la Junta Directiva, en donde se discute y se expone el seguimiento a las inversiones y el cumplimiento de los lineamientos a las políticas de manera periódica. Sumado a ello, se cuenta con la gestión independiente que realizan las áreas de Control Interno y Revisoría Fiscal, las cuales incorporan dentro de sus planes anuales de trabajo la revisión al Proceso de Gestión de Inversiones.

12.9. Auditoria

En el marco de la evaluación independiente realizada por la Oficina de Control Interno, se realizan las auditorias conforme al plan anual de auditoría establecido por Colpensiones, informando a cada interesado e involucrado las conclusiones obtenidas de la evaluación del sistema integral de administración de riesgos, como resultado de esto se generan los planes de mejoramiento a las recomendaciones u observaciones, objeto de seguimiento por la Oficina de Control Interno.

NOTAS A LOS ESTADOS FINANCIEROS AL 31 DE DICIEMBRE DE 2022 (comparativo con el año 2021)
ADMINISTRADORA COLOMBIANA DE PENSIONES – COLPENSIONES
FONDO DE BENEFICIOS ECONÓMICOS PERIÓDICOS - BEPS
(Cifras expresadas en millones)

13. OTROS ASPECTOS DE INTERÉS

13.1. INFORMACIÓN DE INTERÉS SERVICIO SOCIAL COMPLEMENTARIO DE BENEFICIOS ECONÓMICOS PERIÓDICOS – BEPS

Los Beneficios Económicos Periódicos fueron creados mediante el Acto Legislativo 01 de 2005, que modificó el artículo 48 de la Constitución Política, estableciendo la posibilidad de conceder beneficios económicos periódicos inferiores al salario mínimo, a aquellas personas que no cumplan con las condiciones requeridas para tener derecho a una pensión o que no pueden cotizar al Sistema General de Pensiones.

El mecanismo de Beneficios Económicos Periódicos hace parte de los Servicios Sociales Complementarios. Ofrece a los ciudadanos la posibilidad de hacer un ahorro voluntario y flexible, a lo largo de la vida, para construir un capital para la vejez; época durante la cual puede disfrutar de esos ahorros mediante la constitución de una Anualidad Vitalicia, seguro de renta que le entregará una suma cada dos meses hasta el último día de su vida.

Es complementario al Sistema General de Pensiones en la medida que permite hacer ahorros para la vejez en los períodos en que la persona no esté en capacidad de cotizar a pensión y al finalizar la etapa productiva, si el afiliado no cumple requisitos para la pensión, puede trasladar sus ahorros pensionales a la cuenta en BEPS para aumentar su capital y, en consecuencia, poder recibir una anualidad vitalicia de mayor valor.

Número total de personas vinculadas con aportes y sin aportes

Con corte al 31 de diciembre de 2022 se tiene 1.898.678 personas vinculadas al programa, de los cuales el 50% (949.018 vinculados) tienen saldo en la cuenta de ahorro individual y los restantes 949.660 no han realizado ahorros o ya se han retirado por alguno de los conceptos definidos (voluntario, otorgamiento, entre otros).

Ahorro y Recaudo

Durante la vigencia 2022, el fondo recibió \$202.381 millones por concepto de aportes, discriminados de la siguiente forma:

Concepto	Año 2022	
	# Tran	Valor
Red de Recaudo	2.539.902	\$ 59.162
Sorteos Colpensiones e Incentivo	156.667	\$ 800
Patrocinador	34.457	\$ 1.964

NOTAS A LOS ESTADOS FINANCIEROS AL 31 DE DICIEMBRE DE 2022 (comparativo con el año 2021)
ADMINISTRADORA COLOMBIANA DE PENSIONES – COLPENSIONES
FONDO DE BENEFICIOS ECONÓMICOS PERIÓDICOS - BEPS
(Cifras expresadas en millones)

Concepto	Año 2022	
	# Tran	Valor
Traslado RAIS	314	\$ 4.812
Traslado RPM	8.584	\$ 38.558
Traslado Aseguradora	108	\$ 70
Tercero Fomento al Ahorro y Renta Vitalicia	939	\$ 801
Reincorporación Social	1.525	\$ 242
Traslado PSAP	1.634	\$ 10.024
Gestores Culturales - Anualidad - Fomento	2.837	\$ 77.187
Piso de Protección Social	120.772	\$ 4.083
Aportes de Concesionarios y Colocadores	299.967	\$ 4.678
Total	3.167.706	\$202.381

Recursos recibidos en BEPS año 2022 por tipo de aporte.
Fuente: Gerencia de redes e incentivos. Cifras en millones.

REDES DE RECAUDO

Ampliación de la cobertura de las redes de recaudo: Con el fin de facilitar el acceso a nuestros ciudadanos a lo largo de los últimos años, Colpensiones ha fortalecido su cobertura mediante la ampliación de puntos disponibles, logrando pasar de 28.490 puntos en diciembre de 2018 a 39.323 en diciembre de 2022, lo que representa un incremento del 32,02 %.

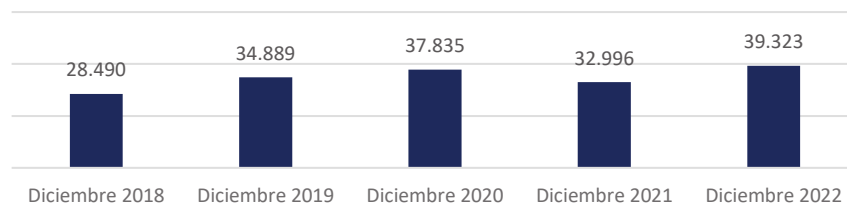

Número y valor de las rentas vitalicias otorgadas en el año 2022

La entrega de las anualidades vitalicias está ordenada por la ley para hacerla a través de una compañía aseguradora debidamente autorizada para operar en el país, Colpensiones suscribió un Contrato Interadministrativo con POSITIVA Compañía de Seguros S.A., la aseguradora del Estado Colombiano, para la expedición y operación de estas pólizas.

NOTAS A LOS ESTADOS FINANCIEROS AL 31 DE DICIEMBRE DE 2022 (comparativo con el año 2021)
ADMINISTRADORA COLOMBIANA DE PENSIONES – COLPENSIONES
FONDO DE BENEFICIOS ECONÓMICOS PERIÓDICOS - BEPS
(Cifras expresadas en millones)

Durante el año 2022 se otorgaron un total de 6.202 Anualidades Vitalicias por un valor total de prima pura de riesgo de \$ 130.835 millones.

Número y valor del otorgamiento por devolución de ahorros efectuados en el año 2022

Durante el año 2022 un total de 15.127 personas solicitaron y se les destinó la devolución de ahorros por un monto de \$40.026 millones.

Número y valor del otorgamiento por Traslado al SGP - RPM efectuados en el año 2022

Durante el año 2022 un total de cuatro (4) personas solicitaron y se les destinó el Traslado al SGP por la aplicación del Sistema de Equivalencias BEPS por un monto de \$ 8 millones.

SISTEMA DE EQUIVALENCIAS

A continuación, se presentan los aspectos relevantes de la norma aplicable al Sistema Actuarial de Equivalencias de Semanas BEPS:

El Decreto 1494 de 2022 establece el Sistema de Equivalencias de semanas entre el Servicio Social Complementario de Beneficios Económicos Periódicos – BEPS y el Sistema General de Pensiones.

Las personas que hayan ahorrado en el Servicio Social Complementario de Beneficios Económicos Periódicos – BEPS, y se encuentren afiliadas en el Régimen de Prima Media con Prestación Definida o en el Régimen de Ahorro Individual con Solidaridad, una vez radiquen el trámite de pensión de vejez, podrán solicitar que los recursos en ese Servicio Social Complementario sean trasladados a la administradora de pensiones a la que se encuentren afiliadas, con el fin de que sean contabilizados como semanas cotizadas o como capital necesario para el reconocimiento de la pensión de vejez en el Sistema General de Pensiones, mediante la aplicación de la siguiente fórmula:

$$\text{Semanas Totales} = \text{Semanas Sistema General de Pensiones} + \text{Semanas BEPS}$$

Lo anterior, en desarrollo del artículo 2.2.13.7.3. del Decreto 1833 de 2016.

Definición del Sistema de Equivalencias: El Decreto 1494 de 2022 definió el mecanismo actuarial mediante el cual se establece una fórmula de cálculo para determinar el número de semanas del Sistema General de Pensiones a las que equivale el ahorro en BEPS de un periodo determinado.

Modelo Operativo: Con la expedición del Decreto 1494 de 2022, Colpensiones trabajó en un modelo operativo para identificar las actividades requeridas en esta implementación, los impactos y las necesidades asociadas a cada uno de los procesos involucrados. Por lo anterior, se ha definido un flujo contingente y un flujo automatizado con el fin de atender la implementación en los tiempos requeridos.

NOTAS A LOS ESTADOS FINANCIEROS AL 31 DE DICIEMBRE DE 2022 (comparativo con el año 2021)
ADMINISTRADORA COLOMBIANA DE PENSIONES – COLPENSIONES
FONDO DE BENEFICIOS ECONÓMICOS PERIÓDICOS - BEPS
(Cifras expresadas en millones)

El modelo operativo inicia con la radicación del trámite de Pensión de Vejez y con la autorización del ciudadano para que los recursos en el Servicio Social Complementario de BEPS sean trasladados a la administradora de pensiones para que esta, posteriormente, realice la solicitud del traslado de las Semanas BEPS hacia el SGP para el cumplimiento del número de semanas requeridas para obtener una pensión de vejez o la Garantía de Pensión Mínima en el Régimen de Ahorro Individual, según corresponda.

Es importante aclarar que el traslado de los recursos por parte del administrador de BEPS a la administradora pensiones deberá efectuarse máximo en los 10 días hábiles siguientes a la solicitud presentada por el ahorrador conforme a lo definido en el párrafo 3, del artículo 2.2.13.15.4., del Decreto 1494 de 2022.

Para la implementación de este modelo se deberá desarrollar la calculadora de equivalencias, la cual al ser consultada permitirá transformar los recursos ahorrados en BEPS en semanas, para determinar por parte de la Administradora de Pensiones si se cumple con los requisitos para la pensión de vejez. Esta información será insumo para la imputación de semanas en la historia laboral de los afiliados en los casos que aplique.

Actualmente nos encontramos en proceso de oficialización del plan de mejoramiento el cual involucra las actividades realizadas para atender el piloto, la implementación del flujo contingente, la implementación de las actividades asociadas al producto mínimo viable para la salida en operación, las actividades relacionadas con la implementación de este mecanismo con los fondos privados y las actividades asociadas a la actualización de la documentación de cada uno de los procesos involucrados.

PISO DE PROTECCIÓN SOCIAL

La Corte Constitucional mediante Sentencia C-276/21 declaró inexecutable artículo 193 de la Ley 1955 de 2019 "Por el cual se expide el Plan Nacional de Desarrollo 2018-2022", por la transgresión del principio de unidad de materia, no obstante, la misma Corte determinó que la inexecutable surtiría efectos a partir del 20 de junio de 2023. En consecuencia y dado que existe incertidumbre jurídica sobre el Piso de Protección Social se realizaron Otrosí a los contratos existentes para garantizar la continuidad de la prestación de los servicios de Piso de Protección Social hasta el 20 de junio de 2023.

Sorteos BEPS

Los sorteos BEPS son una estrategia de Colpensiones con la que se busca incentivar a los ciudadanos para que ahorren y construyan un retiro laboral tranquilo, a través del programa BEPS.

Para 2023 se sortearán ocho (8) bonos de vivienda y equipamiento por valor de \$1.267 millones correspondiente a las personas que cumplieron los requisitos de ahorro entre el 1 de enero y el 31 de diciembre de 2022, de acuerdo con las Condiciones y Restricciones aprobadas por COLJUEGOS. Este sorteo se realizará el 18 de enero de 2023.

NOTAS A LOS ESTADOS FINANCIEROS AL 31 DE DICIEMBRE DE 2022 (comparativo con el año 2021)
ADMINISTRADORA COLOMBIANA DE PENSIONES – COLPENSIONES
FONDO DE BENEFICIOS ECONÓMICOS PERIÓDICOS - BEPS
(Cifras expresadas en millones)

Durante el año 2022 se aprobó el juego promocional Ahorrar es Ganar para sortear 8 bonos de vivienda y equipamiento a las personas que cumplan requisitos de ahorro entre el 1 de enero de y el 31 de diciembre de 2023, previa aprobación de las Condiciones y Restricciones del sorteo por parte de COLJUEGOS.

INCENTIVO DE CONTRAPARTIDA

El Decreto 1833 de 2016 en su artículo 2.2.13.4.4 Incentivo Puntual establece que:

“La Comisión Intersectorial de Pensiones y Beneficios Económicos podrá determinar otra clase de incentivos puntuales y/o aleatorios, en virtud del seguimiento de que trata el parágrafo del artículo 2 2 13 4 2 de este decreto”

Teniendo en cuenta lo anterior y la importancia de incrementar el ahorro de los vinculados al programa BEPS, en diciembre de 2021 se llevó a la Comisión Intersectorial de Pensiones y Beneficios Económicos, la propuesta para el otorgamiento de un Incentivo de Contrapartida (Matching Contribution) para los nuevos vinculados y para vinculados sin ahorro reciente en el programa.

La implementación de este incentivo se realiza mediante dos estrategias:

- Estrategia 1 como contrapartida fija con promoción presencial con una asignación fija de \$5.000 abonados en la cuenta individual una vez el vinculado realice su primer ahorro; y la estrategia 2 como diseño experimental con promoción outbound que corresponde a una asignación aleatoria de contrapartida fija para vinculados sin ahorro o inactivos, es decir, que en los últimos 18 meses no hayan realizado ahorro, siendo este el periodo comprendido entre el 01 de mayo de 2020 y el 30 de noviembre de 2021.
- Estrategia 2, adicionalmente se entregan diferentes montos de contrapartida con el objetivo de evaluar si el monto del incentivo incide en la decisión de comenzar el ahorro en el programa.

El incentivo de contrapartida fue diseñado para operar durante la vigencia 2022 o hasta agotar los recursos asignados para cada una de las estrategias, lo que ocurriera primero; de acuerdo con lo anterior, el incentivo de concibió para que se terminará la estrategia en el momento de agotar los recursos.

El presupuesto aprobado por la Comisión Intersectorial de Pensiones y Beneficios Económicos es de \$1.137 millones distribuidos en las dos (2) estrategias de la siguiente forma:

NOTAS A LOS ESTADOS FINANCIEROS AL 31 DE DICIEMBRE DE 2022 (comparativo con el año 2021)
ADMINISTRADORA COLOMBIANA DE PENSIONES – COLPENSIONES
FONDO DE BENEFICIOS ECONÓMICOS PERIÓDICOS - BEPS
(Cifras expresadas en millones)

ESTRATEGIA 1			ESTRATEGIA 2		
Descripción	Cantidad de Personas Potenciales	Costo asociado potencial	Descripción	Cantidad de Personas Potenciales	Costo asociado potencial
Contrapartida al primer ahorro \$5.000	180.000	\$ 900.000.000	Contrapartida con Valor de \$2.500	12.000	\$ 39.000.000
			Contrapartida con Valor de \$5.000	12.000	\$ 69.000.000
			Contrapartida con Valor de \$10.000	12.000	\$ 129.000.000
Total			Total	36.000	\$ 237.000.000
Total de personas potenciales			216.000		
Total de costo asociado potencial			\$ 1.137.000.000		

Presupuesto Incentivo de Contrapartida – valores en pesos
Fuente: Vicepresidencia de BEPS

PROCESAMIENTOS ESTRATEGIA 1: Al 31 de diciembre para la estrategia 1 se ejecutaron recursos por valor de \$731 millones para 146.132 nuevos vinculados con un presupuesto por ejecutar de \$169 millones. La ejecución por cortes se detalla a continuación:

# PROCESOS	CANTIDAD DE BENEFICIARIOS	VALOR INCENTIVOS
22	146.132	\$731

Resultados Contrapartida estrategia 1. Fuente: Gerencia de Redes e Incentivos
Valores en millones de pesos

PROCESAMIENTOS ESTRATEGIA 2: Al 30 de junio de 2022 (fecha de cierre de la estrategia para evaluación) se ejecutaron recursos por valor de \$69 millones para 10.538 vinculados con un presupuesto disponible de \$168 millones. La ejecución por cortes se detalla a continuación:

# PROCESOS	CANTIDAD DE BENEFICIARIOS	VALOR INCENTIVO
4	10.538	\$69

Resultados Contrapartida estrategia 2. Fuente: Gerencia de Redes e Incentivos
Valores en millones de pesos

NOTAS A LOS ESTADOS FINANCIEROS AL 31 DE DICIEMBRE DE 2022 (comparativo con el año 2021)
ADMINISTRADORA COLOMBIANA DE PENSIONES – COLPENSIONES
FONDO DE BENEFICIOS ECONÓMICOS PERIÓDICOS - BEPS
(Cifras expresadas en millones)

13.2. FINANCIACIÓN

13.2.1. Transferencias de la Nación

Que el artículo 67 del Estatuto Orgánico del Presupuesto General de la Nación faculta al Gobierno Nacional para dictar el Decreto de Liquidación del Presupuesto General de la Nación.

Que el citado artículo establece que el Decreto se acompañará con un anexo que tendrá el detalle del gasto para el año fiscal respectivo; que el artículo 2 de la Ley 21593 de 2021 "Aprópiese para atender los gastos de funcionamiento, inversión y servicio de la deuda pública del Presupuesto General de la Nación durante la vigencia fiscal del 1 de enero al 31 de diciembre de 2022 "faculta al Gobierno Nacional para que en el Decreto de liquidación clasifique los ingresos y gastos y defina estos últimos.

De acuerdo con lo establecido en el artículo 2 del decreto 1793 de 2021 "Aprópiese para atender los gastos de funcionamiento, inversión y servicio de la deuda pública del Presupuesto General de la Nación", fueron solicitados y transferidos \$98.738 millones para el pago de gastos de funcionamiento del año 2022 del Servicio Social Complementario de Beneficios Económicos, no se solicitaron más recursos, de esta manera no se generó un reintegro y/o devolución de recursos.

Desde Colpensiones se solicitó el 5 de diciembre de 2022 la liberación de recursos de aporte nación del año 2022, así las cosas, los gastos de funcionamiento que se generaron posteriores se realizaron con recursos propios.

13.2.2. Emisión Títulos BEPS

El proceso de emisión de los Títulos BEPS, adelantado por la Dirección de Contribuciones Pensionales y Egresos, se realiza con base en la solicitud de la Gerencia de Redes e Incentivos de la Vicepresidencia de Beneficios Económicos Periódicos BEPS, que a través de requerimiento interno remite el detalle de las personas objeto del otorgamiento del beneficio y a quien se les otorga el incentivo puntual del 20% sobre los aportes transferidos del Régimen de Ahorro Individual por Devolución de Saldos y del Régimen de Prima Media por Indemnización Sustitutiva.

La Dirección de Contribuciones Pensionales y Egresos, realiza el proceso de Emisión de los Títulos BEPS, en el Sistema Integrado de Financiamiento SIF, con la expedición del acto administrativo correspondiente, en donde se detallan las personas objeto del otorgamiento de los beneficios y el valor del incentivo otorgado para ser financiado a través de la emisión. Así mismo, procede a realizar el proceso de desmaterialización y colocación primaria, por medio del Sistema Integrado de Información Deceval SIID, para ser colocado en la cuenta de depositante de Positiva Compañía de Seguros, entidad tenedora de estos títulos.

NOTAS A LOS ESTADOS FINANCIEROS AL 31 DE DICIEMBRE DE 2022 (comparativo con el año 2021)
ADMINISTRADORA COLOMBIANA DE PENSIONES – COLPENSIONES
FONDO DE BENEFICIOS ECONÓMICOS PERIÓDICOS - BEPS
(Cifras expresadas en millones)

Por último, se procede con el registro contable de la emisión, así como, con el registro mensual de los rendimientos generados por la actualización de los Títulos, de acuerdo al cálculo realizado en el módulo de administración de Títulos Beps del Sistema Integrado de Financiamiento SIF.

Durante el año 2022, se llevó a cabo la emisión de 21 Títulos BEPS por valor de \$2.897 millones, los cuales generaron rendimientos al cierre del periodo por valor de \$200 millones, lo que representa un valor actualizado de estos títulos BEPS por \$3.097 millones, registrados de la siguiente manera:

Ítem	2022	No. Títulos Emitidos Vigentes	Valor Nominal	Rendimientos Causados 31/12/2022	Valor Actualizado
					31/12/2022
1	Febrero	2	\$ 526	66	592
2	Marzo	2	\$ 220	25	245
3	Abril	2	\$ 238	25	263
4	Mayo	2	\$ 223	21	244
5	Junio	2	\$ 196	16	212
6	Julio	2	\$ 149	11	160
7	Agosto	2	\$ 145	8	153
8	Septiembre	2	\$ 190	8	198
9	Octubre	2	\$ 292	10	302
10	Noviembre	2	\$ 337	7	344
11	Diciembre	1	\$ 381	3	384
Total		21	\$ 2.897	\$ 200	\$ 3.097

Fuente: Saldo de SAP con corte a 31/12/2022

En cuanto a las redenciones de Títulos Beps, durante la vigencia 2022 se presentó el vencimiento de 20 títulos, por valor de \$10.781 millones, correspondientes a capital por \$7.617 millones y a rendimientos por \$3.164 millones. Los pagos realizados durante el año, se relacionan a continuación:

NOTAS A LOS ESTADOS FINANCIEROS AL 31 DE DICIEMBRE DE 2022 (comparativo con el año 2021)
ADMINISTRADORA COLOMBIANA DE PENSIONES – COLPENSIONES
FONDO DE BENEFICIOS ECONÓMICOS PERIÓDICOS - BEPS
(Cifras expresadas en millones)

ítem	Valor Nominal	Fecha de Emisión	Fecha de Vencimiento	Valor Rendimientos	Valor Pagado
1	\$ 257	7/02/2019	7/02/2022	\$ 68	\$ 325
2	\$ 291	21/02/2019	21/02/2022	\$ 79	\$ 370
3	\$ 576	7/03/2019	7/03/2022	\$ 160	\$ 736
4	\$ 447	21/03/2019	21/03/2022	\$ 128	\$ 575
5	\$ 452	10/04/2019	10/04/2022	\$ 129	\$ 581
6	\$ 249	25/04/2019	25/04/2022	\$ 72	\$ 321
7	\$ 406	9/05/2019	9/05/2022	\$ 120	\$ 526
8	\$ 245	23/05/2019	23/05/2022	\$ 74	\$ 319
9	\$ 345	7/06/2019	7/06/2022	\$ 104	\$ 449
10	\$ 242	20/06/2019	20/06/2022	\$ 73	\$ 315
11	\$ 12	23/07/2019	23/07/2022	\$ 4	\$ 16
12	\$ 317	25/07/2019	25/07/2022	\$ 97	\$ 414
13	\$ 338	9/08/2019	9/08/2022	\$ 106	\$ 444
14	\$ 344	28/08/2019	28/08/2022	\$ 174	\$ 518
15	\$ 410	25/09/2019	25/09/2022	\$ 218	\$ 628
16	\$ 30	22/10/2019	22/10/2022	\$ 17	\$ 47
17	\$ 659	25/10/2019	25/10/2022	\$ 367	\$ 1.026
18	\$ 513	7/11/2019	7/11/2022	\$ 286	\$ 799
19	\$ 644	20/11/2019	20/11/2022	\$ 380	\$ 1.024
20	\$ 840	6/12/2019	6/12/2022	\$ 508	\$ 1.348
Total	\$ 7.617			\$3.164	\$10.781

Fuente: Saldo de SAP con corte a 31/12/2022

NOTAS A LOS ESTADOS FINANCIEROS AL 31 DE DICIEMBRE DE 2022 (comparativo con el año 2021)
ADMINISTRADORA COLOMBIANA DE PENSIONES – COLPENSIONES
FONDO DE BENEFICIOS ECONÓMICOS PERIÓDICOS - BEPS
(Cifras expresadas en millones)

13.2.3. Fondo de Riesgos Laborales

De acuerdo con lo estipulado en el Capítulo 9 - Esquema de financiación - Artículo 2.2.13.9.1 Financiación de los subsidios y/o incentivos del Decreto 1833 de 2016, " la financiación del incentivo periódico e incentivos puntuales se hará con cargo al Presupuesto General de la Nación, considerando las disponibilidades fiscales de la Nación que sean definidas en el CONFIS. No obstante, de acuerdo con los dispuesto en el artículo 87 de la Ley 1328 de 2009, la contratación de microseguros que cubran los riesgos de invalidez y muerte de la persona vinculada a BEPS, será asumida por el Fondo de Riesgos Laborales y el pago del siniestro se hará efectivo mediante suma única." Durante el año 2022, se expidió la Póliza de Vida N° NB2000206749, mediante la cual se aseguraron a 165.292 vinculados por un valor de prima de \$2.750 millones.